

RZUT POZIOMY

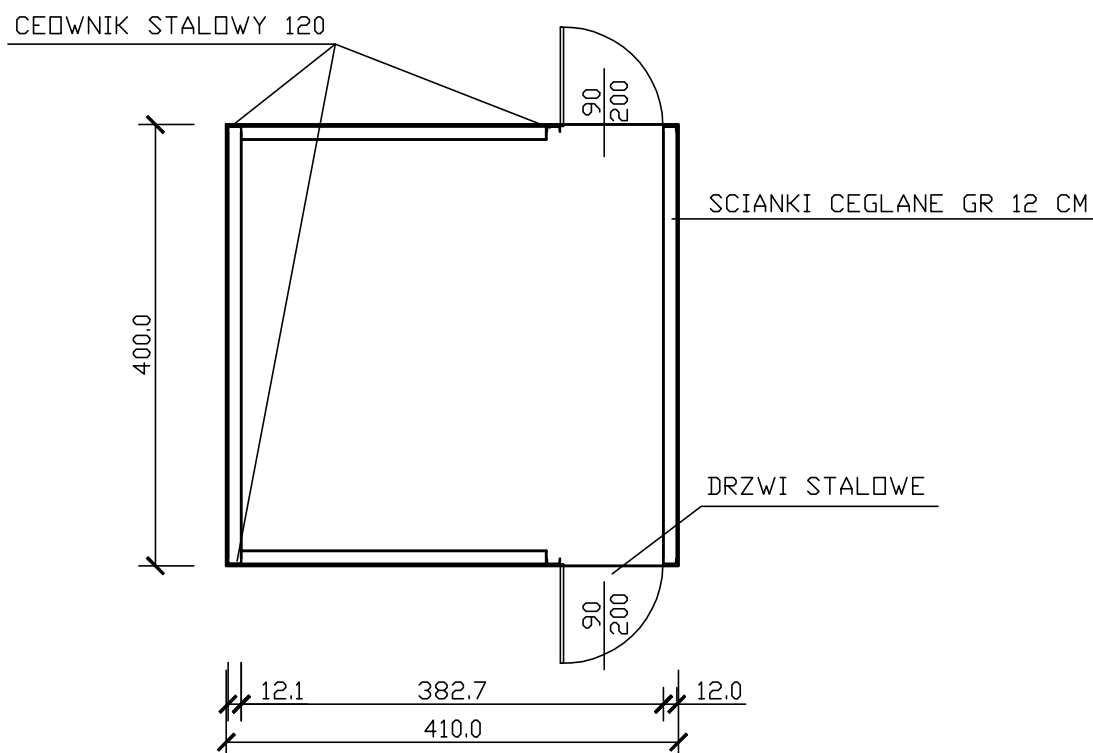

PRZEKRÓJ POPRZECZNY

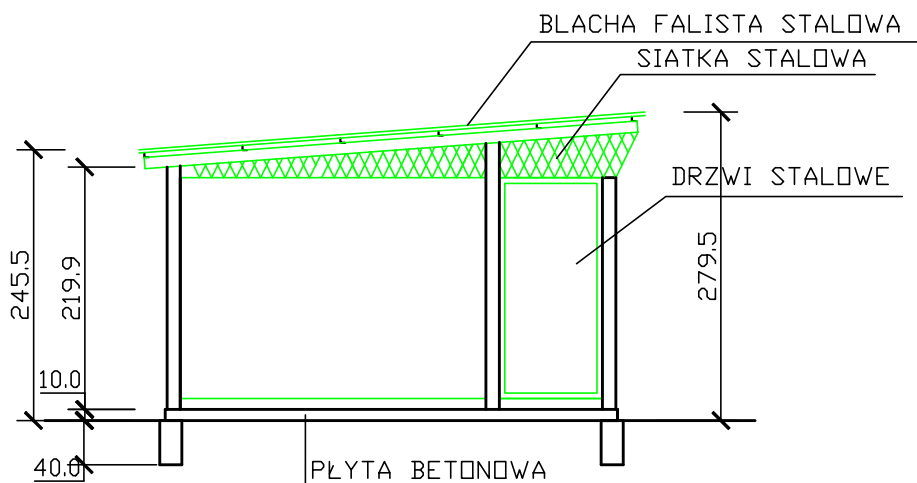

ISTNIEJĄCY ŚMIETNIK – DO WYBURZENIA PRZY BUDYNKU PARKOWYM

OGÓLNA SPECYFIKACJA TECHNICZNA WYKONANIA I ODBIORU ROBÓT - CZEŚĆ OGÓLNOBUDOWLANA

„ROBOTY BUDOWLANE W ZAKRESIE BUDOWY DOMKU PARKOWEGO W MIKOŁOWIE PRZY UL. PLAC HARCERSKI 1”

INWESTOR : MIASTO MIKOŁÓW
43-190 MIKOŁÓW
UL. RYNEK 16

KOD CPV

Dział:	45000000-7 Roboty budowlane
Grupa objęta zamówieniem	45100000-8 Przygotowanie terenu pod budowę
	45200000-9 Roboty budowlane w zakresie wznoszenia kompletnych obiektów budowlanych lub ich części oraz roboty w zakresie inżynierii lądowej i wodnej
	45400000-1 Roboty wykończeniowe w zakresie obektów budowlanych

- 1. Nazwa zamówienia**
- 2. Przedmiot i zakres prac**
 - 2.1. Zakres stosowania ST.**
 - 2.2. Zakres robót objętych ST.**
- 3. Opis robót tymczasowych i prac towarzyszących**
- 4. Informacja o terenie budowy**

Informacje ogólne

 - 4.1. organizacja robót budowlanych**
 - 4.2. zabezpieczenie interesu osób trzecich**
 - 4.3. ochrona środowiska**
 - 4.4. warunki bezpieczeństwa pracy**
 - 4.5. zaplecze dla potrzeb wykonawcy**
 - 4.6. nazwa i kod CPV**
 - 4.7. dokumenty budowy**
- 5. Wymagania dotyczące właściwości wyrobów budowlanych**
 - 5.1. informacje dot. ofert równoważnych**
- 6. Wymagania dotyczące środków transportu, sprzętu i maszyn**
- 7. Wymagania dotyczące wykonania robót budowlanych**
- 8. Opis działań związanych z kontrolą, badaniami oraz odbiorem wyrobów i robót budowlanych**
- 9. Wymagania dotyczące przedmiaru i obmiaru robót**
- 10. Opis sposobu odbioru robót budowlanych i podstawy płatności**
- 11. Dokumenty odniesienia**

1. Nazwa zamówienia

Roboty budowlane w zakresie budowy domku parkowego w Mikołowie przy ul. Plac Harcerski 1.

2. Przedmiot i zakres prac

Budynek zlokalizowany będzie na działce nr 1940/76 położonej w Mikołowie przy ul. Plac Harcerski. Działka zlokalizowana jest na terenach parkowych. Dojazd do obiektu drogą lokalną od strony północno-wschodniej służącej jako trakt pieszo jezdny. Teren bezpośrednio przed budynkiem zajmują utwardzone drogi dojazdowe. Zaprojektowany budynek parterowy z poddaszem użytkowym i niepodpiwniczony, zlokalizowany będzie w centralnej części działki. Wejścia techniczne usytuowano od strony północnej i zachodniej. Od strony wschodniej zaprojektowano duży taras w formie półkola. Wokół budynku należy wykonać pas chodnika z kostki brukowej betonowej na podbudowie piaskowo-żwirowej o szerokości 150 cm. Wejście główne do budynku od strony południowej zaakcentowane schodami zewnętrznymi oraz wspartym na kolumnach podcieniem przekrytym dachem dwuspadowym o nachyleniu połaci 30 stopni. Budynek o prostej bryle oparty na rzucie prostokąta z dachem mansardowy o spadku 30⁰ z lukarnami.

Zakres robót budowlanych do wykonania w ramach przedmiotowej inwestycji:

A) Domek Parkowy

- 1) Pomiary, niwelacja i wykopy pod fundamenty budynku.
- 2) Wykonanie warstwy chudego betonu, ław i stóp fundamentowych, żelbetowych.
- 3) Murowanie ścian fundamentowych z bloczków betonowych na zaprawie cementowej.
- 4) Wykonanie izolacji poziomych i pionowych fundamentów i ścian fundamentowych oraz izolacji pionowej z folii kubełkowej
- 5) Docieplenie ścian fundamentowych.
- 6) Wykonanie warstw podłogi przyziemia
 - piasek ubity warstwami,
 - płyta betonowa,
 - izolacja przeciwwilgociowa,
 - płyta nośna,
 - izolacja termiczna,
 - warstwa dociskowa zbrojona,
 - izolacja z folii płynnej,
 - płytki ceramiczne,
- 7) Wykonanie ścian przyziemia i poddasza zewnętrznych i wewnętrznych nośnych oraz ścianek działowych wraz z montażem nadproży.
- 8) Wykonanie słupów owalnych, prostokątnych, żelbetowych i rdzeni prostokątnych żelbetowych.
- 9) Montaż i wykonanie stropu Porotherm oraz stropu monolitycznego, żelbetowego wraz z wykonaniem wieńca żelbetowego, ocieplonego, oraz belek i podciągów żelbetowych,
- 10) Wykonanie wieńca żelbetowego wraz z ociepleniem w poziomie ściany kolankowej poddasza wraz z nadprożami żelbetowymi,
- 11) Wykonanie drewnianej konstrukcji dachu mansardowego wraz z montażem stalowych elementów płatwi podpartych stalowymi słupami,
- 12) Wykonanie warstw pokrycia dachowego z dachówki ceramicznej z izolacją termiczną i przeciwwilgociową.
- 13) Montaż akcesoriów dachowych, wyłazu dachowego oraz obróbek blacharskich z elementów systemowych i blachy powlekanej a także rynien i rur spustowych,
- 14) Wykonanie tarasu zewnętrznego oraz schodów wejściowych, żelbetowych z wyłożeniem płytkami antypoślizgowymi,
- 15) Wykonanie schodów żelbetowych wewnętrznych.
- 16) Wykonanie kominów wentylacyjnych z pustaków ceramicznych oraz przewodu dymowego kominka,

- 17)Montaż stolarki okiennej i drzwiowej zewnętrznej i wewnętrznej.
- 18)Wykonanie warstw posadzki poddasza.
- 19)Wykonanie tynków cementowo-wapiennych, gładzi gipsowych, okładzin ściennych z płytek ceramicznych,
- 20)Wykonanie elewacji budynku z tynku cem.-wap i tynku akrylowego zbrojonego siatką z włókna szklanego wraz z ociepleniem spodu stropu żelbetowego i wykonaniem boniowania w styropianie gr. 2 cm
- 21)Okładzina cokołu z cegły klinkierowej wraz z ociepleniem,
- 22)Malowanie wewnętrzne ścian i stropów,
- 23)Montaż schodów strychowych,
- 24)Wykonanie opaski wokół budynku z kostki betonowej,
- 25)Drobne prace wykończeniowe,
- 26)Uporządkowanie terenu,
- 27)Wywóz i utylizacja ziemi i resztek pobudowlanych.

B) Scena Letnia

- 28)Pomiary, niwelacja i wykopy pod fundamenty.
- 29)Wykonanie warstwy chudego betonu, ław fundamentowych, żelbetowych.
- 30)Murowanie ścian fundamentowych z bloczków betonowych na zaprawie cementowej.
- 31)Wykonanie izolacji poziomych i pionowych fundamentów i ścian fundamentowych
- 32)Wykonanie warstw podłogi przyziemia
 - piasek ubity warstwami,
 - płyta betonowa,
 - izolacja przeciwwilgociowa,
 - gładź cementowa,
- 33) Montaż i wykonanie stropu monolitycznego, żelbetowego wraz z wykonaniem wieńca żelbetowego,
- 34)Wykonanie schodów zewnętrznych, żelbetowych z wyłożeniem płytkami antypoślizgowymi,
- 35)Wykonanie tynku cementowego wewnątrz sceny,
- 36)Montaż drzwi stalowych, zewnętrznych.
- 37)Wykonanie elewacji sceny z płytek klinkierowych,
- 38)Wykonanie posadzki sceny z płytek gresowych,
- 39)Wywóz i utylizacja ziemi.

2.1. Zakres stosowania ST.

Ogólną Specyfikację Techniczną oraz Szczegółowe specyfikacje techniczne stanowią część Dokumentów przetargowych i należy je stosować w zleceniu i wykonaniu robót opisanych w pkt.2

2.2. Zakres robót objętych ST.

Wymagania ogólne należy rozumieć i stosować w powiązaniu ze Szczegółowymi Specyfikacjami Technicznymi.

3. Opis robót tymczasowych i prac towarzyszących

Roboty tymczasowe to m.in.: montaż i demontaż urządzeń transportu pionowego, szalunków, rusztowania, oczyszczenie podłoża, przygotowanie stanowisk roboczych, prace porządkowe, zabezpieczenie przekuć, wykuć, rozkuć oraz przebić itp. Pracami towarzyszącymi są wszystkie prace zabezpieczające, osłonowe, wywóz i utylizacja materiałów oraz pomiary geodezyjne itp.

4. Informacja o terenie budowy

Informacje ogólne.

Zamawiający dopuszcza realizację przedmiotu zamówienia przez podwykonawców.

W przypadku realizacji przedmiotowego zadania przez podwykonawców Zamawiający żąda określenia zakresu robót wykonywanych przez podwykonawców. Wykonawca przed podpisaniem umowy z podwykonawcami ma obowiązek przedłożyć projekty tych umów do akceptacji.

Umowa nie zaakceptowana przez Zamawiającego będzie uważana za nieważną.

4.1. Organizacja robót budowlanych

Przed przystąpieniem do realizacji robót zaleca się dokonanie wizji lokalnej miejsca wykonywania robót.

Roboty budowlane będą prowadzone na działce nr 1940/76 położonej w Mikołowie przy ul. Plac Harcerski. Należy zabezpieczyć i oznakować teren w strefie wykonywania robót oraz prowadzić roboty w taki sposób, aby nie stwarzać utrudnień w korzystaniu z terenów przyległych.

Należy zapewnić bezpieczeństwo osób znajdujących się na zewnątrz oraz wewnątrz budynku w strefie prowadzonych robót.

Organizacja miejsca do składowania materiałów oraz pomieszczenia socjalnego dla pracowników należy do obowiązków Wykonawcy robót. Korzystanie z energii elektrycznej i wody będzie się odbywać odpłatnie na podstawie wskazań liczników. Szczegóły korzystania z energii elektrycznej i wody zostaną uzgodnione przy przekazaniu placu budowy. Należy przestrzegać zasad określonych przez aktualne przepisy BHP, p.poż. oraz inne stosowne przepisy i rozporządzenia.

Wykonawca zapewni stały dozór w osobie kierownika budowy podczas wykonywania prac, który będzie upoważniony do dokonywania ustaleń. Kierownik musi posiadać uprawnienia budowlane w specjalności konstrukcyjno – budowlanej i być członkiem Okręgowej Izby Inżynierów Budownictwa.

Wykonawca przed przystąpieniem do robót sporządzi plan bezpieczeństwa i ochrony zdrowia i prześle Zamawiającemu w terminie 3 dni po przekazaniu placu budowy.

Wykonawca ma obowiązek zgłosić Zamawiającemu do odbioru wykonane roboty.

Wykonawca zobowiązany jest do utrzymania placu budowy i wszelkich robót w czystości.

Należy usuwać śmieci i nieczystości związane z realizacją przedmiotu zamówienia każdorazowo po zakończeniu dnia pracy i zabezpieczyć miejsca prowadzenia robót budowlanych.

Wykonawca zobowiązany jest do uwzględnienia konieczności odpowiedniego prowadzenia robót w taki sposób, aby nie doprowadzić do zniszczenia terenu przylegającego do budynku oraz terenów zielonych. Po zakończeniu robót Wykonawca winien doprowadzić teren prowadzenia robót do stanu pierwotnego.

Wykonawca ponosi pełną odpowiedzialność za szkody powstałe z jego winy na działce Zamawiającego podczas wykonywania robót i zobowiązany jest do ich usunięcia na własny koszt.

Należy podjąć wszelkie środki mające na celu ograniczenia uciążliwości związanych z hałasem dla mieszkańców okolicznych terenów oraz osób postronnych. Wszelkie materiały oraz gruz pochodzący z prac budowlanych należy złożyć w miejscu uzgodnionym wcześniej z Zamawiającym, a następnie wywieźć odpowiednimi jednostkami transportowymi na składowisko odpadów. Wykonawca jest odpowiedzialny za prowadzenie robót zgodnie z umową, za jakość zastosowanych materiałów i wykonanych robót oraz za ich zgodność z dokumentacją projektową oraz niniejszą specyfikacją.

4.2. Zabezpieczenie interesu osób trzecich

Przewidywany do wykonania zakres prac nie narusza interesów osób trzecich gdyż roboty będą prowadzone na działce będącej własnością Inwestora. W trakcie prowadzenia robót nie przewiduje się wejścia na teren działek sąsiednich. Należy zachować szczególną ostrożność w trakcie prowadzenia robót wysokościowych i robót ziemnych. W tym celu Wykonawca ma obowiązek odpowiednio zabezpieczyć teren

robót w trakcie prowadzenia prac aby wyeliminować sytuacje mogące stwarzać zagrożenie dla ludzi.

4.3. Ochrona środowiska

Wykonywane prace budowlano-montażowe nie mają ujemnego wpływu na środowisko naturalne. Wykonawca jako wytwórca odpadów ma obowiązek ich usunięcia i utylizacji. Wykonawca ma obowiązek znać i stosować w czasie prowadzenia robót stosowne przepisy dotyczące ochrony środowiska naturalnego.

4.4. Warunki bezpieczeństwa pracy

Wszystkie roboty należy prowadzić zgodnie z zasadami BHP, przepisami Prawa Budowlanego obowiązującymi na dzień prowadzenia robót - pod nadzorem osoby uprawnionej do kierowania robotami w specjalności konstrukcyjno-budowlanej. Załoga wykonawcy powinna przed rozpoczęciem prac być przeszkolona w zakresie BHP i technologii prowadzonych prac, a także posiadać aktualne badania lekarskie w tym wysokościowe.

W skład załogi wykonawcy powinni wchodzić specjaliści o odpowiednich kwalifikacjach zawodowych.

BHP ogólne:

- załoga powinna być zaopatrzona w sprzęt ochrony osobistej: rękawice, okulary ochronne itp.;
- miejsce prowadzonych robót oznakowane i zabezpieczone przed dostępem osób nieupoważnionych;
- stan techniczny narzędzi pracy i sprzętu należy sprawdzać bezpośrednio przed ich użyciem.

Przewidywane do wykonania roboty wymagają sporządzenia planu bezpieczeństwa i ochrony zdrowia.

4.5. Zaplecze dla potrzeb wykonawcy

Zaplecze socjalne dla potrzeb pracowników wykonawcy zostanie zorganizowane staraniem i na koszt Wykonawcy robót.

Zamawiający zapewnia Wykonawcy odpłatne korzystanie z energii elektrycznej oraz wody.

4.6. Nazwa i kod CPV

Zgodnie ze Wspólnym Słownikiem Zamówień roboty będące przedmiotem niniejszej specyfikacji są zawarte w:

Dział:	45000000-7 Roboty budowlane
Grupa objęta zamówieniem:	45100000-8 Przygotowanie terenu pod budowę; 45200000-9 Roboty budowlane w zakresie wznoszenia kompletnych obiektów budowlanych lub ich części oraz roboty w zakresie inżynierii lądowej i wodnej; 45400000-1 Roboty wykończeniowe w zakresie obiektów budowlanych
Klasa:	45110000-1 Roboty w zakresie burzenia i rozbiórki obiektów budowlanych; roboty ziemne; 45210000-2 Roboty budowlane w zakresie budynków; 45260000-7 Roboty w zakresie wykonywania pokryć i konstrukcji dachowych i inne podobne roboty specjalistyczne; 45410000-4 Tynkowanie; 45420000-7 Roboty w zakresie zakładania stolarki budowlanej oraz roboty ciesielskie;

Kategoria robót:	45430000-0 Pokrywanie podłóg i ścian; Roboty malarskie i szklarskie
	45111000-8 Roboty w zakresie burzenia, roboty ziemne;
	45211000-9 Roboty budowlane w zakresie budownictwa wielorodzinnego i domów jednorodzinnych;
	45261000-4 Wykonywanie pokryć i konstrukcji dachowych oraz podobne roboty;
	45262000-1 Specjalne roboty budowlane inne, niż dachowe;
	45421000-4 Roboty w zakresie stolarki budowlanej;
	45422000-1 Roboty ciesielskie;
	45431000-7 Kładzenie płytek;
	45432000-4 Kładzenie i wykładanie podłóg, ścian i tapetowanie ścian;
	45442000-7 Nakładanie powierzchni kryjących;
	45262100-2 Roboty przy wznoszeniu rusztowań;
	45262300-4 Betonowanie;
	45262500-6 Roboty murarskie

4.7. Dokumenty budowy.

4.7.1. Dziennik budowy.

Dziennik budowy jest obowiązującym dokumentem budowy dla robót, na które jest wymagane uzyskanie decyzji pozwolenia na budowę.

Dziennik budowy musi być prowadzony przez kierownika budowy na bieżąco od chwili formalnego przekazania Wykonawcy placu budowy aż do zakończenia robót.

Szczegółowe wymagania dotyczące Dziennika budowy są zawarte w Rozporządzeniu Ministra Infrastruktury z dnia 26.06.2002 r. w sprawie dziennika budowy, montażu i rozbiórki, tablicy informacyjnej oraz ogłoszenia zawierającego dane dotyczące bezpieczeństwa pracy i ochrony zdrowia.

4.7.2 Książka obmiaru robót.

Wymagania dotyczące Książki obmiaru robót zostały podane w pkt. 9 niniejszej specyfikacji.

5. Wymagania dotyczące właściwości wyrobów budowlanych.

Wykonawca realizować będzie przedmiot zamówienia z materiałów własnych, które muszą być dopuszczonego do obrotu i powszechnego stosowania w budownictwie zgodnie z :

- ustawą z dn.07.07.1994 r. Prawo Budowlane (tekst jednolity Dz.U.207/2003 z późniejszymi zmianami),
- ustawą z dn. 16.04.2004 r. o wyrobach budowlanych (Dz.U.92/2004),
- ustawą z dn.30.08.2002 r. o systemie oceny zgodności (Dz.U.166/2002)

Na wykonawcy spoczywa obowiązek gromadzenia i posiadania dokumentacji wyrobów budowlanych wymaganej przez w/wym. ustawy i rozporządzenia wydane do tych ustaw i okazywanie tej dokumentacji każdorazowo na żądanie Zamawiającego.

Dokumenty w języku polskim potwierdzające dopuszczenie do obrotu i powszechnego stosowania należy przekazać Zamawiającemu przy odbiorze przedmiotu zamówienia. Zamawiający może kontrolować dostarczane na budowę materiały, żeby sprawdzić czy są one zgodne z wymaganiami STWiOR.

Wykonawca zapewni, aby tymczasowo składowane materiały, do czasu, gdy będą one użyte do robót, były zabezpieczone przed zanieczyszczeniem, zachowały swoją jakość i właściwości. Nie przewiduje się organizowania specjalnego składowiska.

5.1. Informacje dotyczące ofert równoważnych:

Zgodnie z ustawą z dn.29.01.2004 r. – Prawo zamówień publicznych dopuszcza się oferty równoważne w zakresie zastosowania materiałów o parametrach technicznych

i użytkowych nie gorszych niż opisane w specyfikacjach szczegółowych.

W przypadku zaproponowania materiałów równoważnych do podanych w przedmiarze i niniejszej specyfikacji należy do kosztorysu ofertowego dołączyć karty katalogowe w języku polskim, które będą zawierały parametry techniczne i użytkowe oraz nazwę producenta, a także inne niezbędne dokumenty z których będzie wynikało, że zaproponowany materiał spełnia kryteria równoważności zawarte w specyfikacjach szczegółowych.

Odstępstwo od w/w zasady zastosowania oferty równoważnej skutkować będzie odrzuceniem oferty.

6. Wymagania dotyczące środków transportu, sprzętu i maszyn.

Wykonawca jest zobowiązany do stosowania tylko takich środków transportu, które nie wpłyną niekorzystnie na jakość wykonywanych robót i właściwości przewożonych materiałów.

Ładunki należy zabezpieczyć przed uszkodzeniami zarówno w trakcie transportu jak i załadunku oraz wyładunku. Wykonawca jest zobowiązany usuwać na bieżąco, na własny koszt, wszelkie uszkodzenia i zanieczyszczenia powstałe w wyniku realizacji przedmiotu zamówienia.

Do wykonania robót związanych z przedmiotem zamówienia należy zastosować urządzenia i narzędzia odpowiednie do technologii wykonania robót oraz takie, które nie spowodują niekorzystnego wpływu na jakość wykonywanych robót.

W celu przygotowania materiałów do wykonania wszystkich robót objętych przedmiotem zamówienia należy zastosować sprzęt i narzędzia odpowiednie do technologii wykonywanych robót.

W trakcie robót dla zapewnienia odpowiedniego transportu materiałów należy użyć stosowne jednostki sprzętowe. Do wykonania przedmiotu zamówienia należy używać właściwych i sprawnych narzędzi.

7. Wymagania dotyczące wykonania robót.

Wykonawca jest odpowiedzialny za wykonanie robót zgodnie z STWiOR, projektem budowlano-wykonawczym oraz zgodnie z obowiązującymi przepisami w tym techniczno-budowlanymi (w rozumieniu ustawy Prawo budowlane).

Wykonywane roboty:

- a) Pomiary, niwelacja i wykopy pod fundamenty budynku oraz tarasu.
- b) Wykonanie warstwy chudego betonu, ław i stóp fundamentowych, żelbetowych.
- c) Murowanie ścian fundamentowych z bloczków betonowych 38x25x14 cm na zaprawie cementowej.
- d) Wykonanie izolacji poziomych i pionowych fundamentów i ścian fundamentowych z papy izolacyjnej i masy bitumicznej, oraz izolacji pionowej z folii kubełkowej
- e) Docieplenie ścian fundamentowych z styropianu ekstrudowanego na kleju.
- f) Wykonanie warstw podłogi przyziemia:
 - piasek ubity warstwami,
 - płyta betonowa gr. 10 cm z betonu B15,
 - izolacja przeciwwilgociowa z dwu warstw folii polietylenowej,
 - płyta nośna gr. 8 cm z betonu B25,
 - izolacja termiczna z styropianu gr. 10 cm,
 - warstwa dociskowa zbrojona siatką stalową gr. 5 cm,
 - izolacja z tzw. folii płynnej,
 - płytki ceramiczne na kleju,
- g) Wykonanie ścian przyziemia i poddasza zewnętrznych i wewnętrznych nośnych oraz ścianek działowych z pustaków Porotherm gr. 44 cm, 25 cm i 11,5 cm wraz z montażem nadproży Porotherm.
- h) Wykonanie słupów owalnych i prostokątnych, żelbetowych i rdzeni prostokątnych żelbetowych z betonu B25.

- i) Montaż i wykonanie stropu Porotherm oraz stropu monolitycznego, żelbetowego wraz z wykonaniem wieńca żelbetowego, ocieplonego oraz belek żelbetowych z betonu B25
- j) Wykonanie wieńca żelbetowego wraz z ociepleniem w poziomie ściany kolankowej poddasza wraz z nadprożami żelbetowymi z betonu B25
- k) Wykonanie drewnianej konstrukcji dachu mansardowego z tarcicy nasyczonej wraz z zabezpieczeniem ogniowym środkiem np. Fobos M4 oraz montażem stalowych elementów płatwi podpartych stalowymi słupami,
- l) Wykonanie warstw pokrycia dachowego z dachówki ceramicznej z izolacją termiczną i przeciwwilgociową oraz sufitem z płyt ognioodpornych GKFI.
- m) Montaż akcesoriów dachowych systemowych, wyłazu dachowego np. Velux oraz obróbek blacharskich z elementów systemowych i blachy powlekanej, a także rynien i rur spustowych z PCV.
- n) Wykonanie tarasu zewnętrznego oraz schodów wejściowych, żelbetowych wyłożonych płytkami antypoślizgowymi
- o) Wykonanie schodów żelbetowych, wewnętrznych.
- p) Wykonanie kominów wentylacyjnych z pustaków ceramicznych obłożonych cegłą ceramiczną oraz przewodu dymowego kominka z cegły ceramicznej, a ponad dachem obłożenie przewodów kominowych cegłą klinkierową, pełną.
- q) Montaż stolarki okiennej z PCV i drzwiowej zewnętrznej, drewnianej i wewnętrznej np. typu Porta
- r) Wykonanie warstw posadzki poddasza wykończonej płytkami ceramicznymi i wykładziną dywanową oraz panelami podłogowymi na piance o gr. 8 mm i ścieralności AC4.
- s) Wykonanie tynków cementowo-wapiennych, gładzi gipsowych oraz okładzin ściennych z płytek ceramicznych (w pomieszczeniach „mokrych”).
- t) Wykonanie elewacji budynku z tynku cem.-wap i wykończenie tynkiem akrylowym zbrojonym siatką z włókna szklanego wraz z ociepleniem spodu stropu żelbetowego i wykonaniem boniowania w styropianie gr. 2 cm.
- u) Okładzina cokołu oraz ściany frontowej z cegły klinkierowej wraz z ociepleniem
- v) Malowanie wewnętrzne ścian i stropów farbą emulsyjną, akrylową.
- w) Montaż schodów strychowych np. Fakro
- x) Wykonanie opaski wokół budynku z kostki betonowej wraz obrzeżem betonowym
- y) Drobne prace wykończeniowe
- z) Uporządkowanie terenu
- aa) Wywóz i utylizacja ziemi i resztek pobudowlanych.

8. Opis działań związanych z kontrolą, badaniami oraz odbiorem wyrobów i robót budowlanych.

Wykonawca jest odpowiedzialny za pełną kontrolę robót i jakości materiałów. Przed rozpoczęciem robót budowlanych należy dokonać kontroli wszystkich wyrobów budowlanych. Zamawiający będzie przekazywać Wykonawcy informacje o jakichkolwiek niedociągnięciach dotyczących jakości robót. Wszystkie koszty związane z organizowaniem i prowadzeniem dodatkowych prac wynikających z nieprawidłowego wykonania robót i zastosowania niewłaściwych materiałów ponosić będzie Wykonawca.

Kontrolą jakości objęte są wszystkie fazy prowadzonych robót.

Prace należy prowadzić zgodnie z przepisami w tym techniczno-budowlanymi, Polskimi Normami, wymaganiami współczesnej wiedzy technicznej, prawem budowlanym oraz zgodnie z technologią wykonania robót opisanych w pkt.7.

Do użycia mogą zostać dopuszczone tylko te materiały, które są:

- oznakowane znakiem CE, co oznacza, że dokonano oceny jego zgodności z normą zharmonizowaną albo europejską aprobatą techniczną bądź krajową specyfikacją techniczną państwa członkowskiego Unii Europejskiej lub Europejskiego Obszaru Gospodarczego, uznaną przez Komisję Europejską za zgodną z wymaganiami podstawowymi, albo

- umieszczone w określonym przez Komisję Europejską wykazie wyrobów mających niewielkie znaczenie dla zdrowia i bezpieczeństwa, dla których producent wydał deklarację zgodności z uznanymi regułami sztuki budowlanej, albo
- oznakowane znakiem budowlanym „B”

Materiały uszkodzone lub nie spełniające tych wymagań nie będą dopuszczone do użycia. Wykonawca jest zobowiązany do zapewnienia nadzoru nad robotami przez osoby posiadające uprawnienia budowlane w specjalności konstrukcyjno-budowlanej. Odbiorowi podlega :

- zgodność wykonania robót z wymaganiami ST oraz ich jakość
- szczelność wszystkich elementów i połączeń,

Dokumenty niezbędne do dokonania odbioru końcowego :

Podstawowym dokumentem odbioru końcowego robót jest „Protokół odbioru końcowego robót” sporządzony wg. wzoru ustalonego przez Zamawiającego.

Do odbioru końcowego Wykonawca jest zobowiązany przygotować następujące dokumenty:

- dokumentację powykonawczą z naniesieniem wszystkich ewentualnych zmian,
- protokoły pomiarów, badań i sprawdzeń,
- certyfikaty, deklaracje i aprobaty techniczne.

Wszystkie roboty należy wykonywać zgodnie z „Warunkami technicznymi wykonania robót” podanymi w Założeniach ogólnych oraz w założeniach szczegółowych do przyjętych w ofercie pozycji kosztorysowych przynależnych odpowiednim KATALOGOM NAKŁADOW RZECZOWYCH lub innych katalogów dla których przyjęto podstawę do określenia wartości pozycji kosztorysowej.

Dla zakresów robót wymagających uszczegółowienia warunków wykonania i odbioru robót, należy w ofercie uwzględnić dodatkowe informacje podane w specyfikacjach szczegółowych.

9. Wymagania dotyczące przedmiaru i obmiaru robót

Przedmiar robót został sporządzony zgodnie z Rozporządzeniem Ministra Infrastruktury z dnia 2 września 2004 r. w sprawie szczegółowego zakresu i formy dokumentacji projektowej, specyfikacji technicznej wykonania i odbioru robót budowlanych oraz programu funkcjonalno-użytkowego na podstawie projektu budowlanego. Do przedmiaru przypisano nazwę i kod grupy i kategorii robót w oparciu o wspólny słownik zamówień.

Ilościowy postęp każdego elementu realizowanych robót należy rejestrować w książce obmiarów, którą założy i będzie prowadził Wykonawca robót. Szczegółowe obmiary wykonanych robót należy dokonywać na bieżąco i zapisywać do książki obmiaru robót. Książka obmiarów stanowi dokument pozwalający na rozliczenie faktycznego postępu każdego z elementów robót. Obmiary wykonanych robót przeprowadza się w sposób ciągły w jednostkach przyjętych w kosztorysie ofertowym i wpisuje do książki obmiarów. Obmiary muszą być zatwierdzone przez Przedstawiciela Zamawiającego. W przypadku robót zanikających i podlegających zakryciu obmiar przeprowadzić należy bezpośrednio po ich wykonaniu, lecz przed zakryciem.

Odbiór robót zanikających i ulegających zakryciu będzie dokonany w czasie umożliwiającym wykonanie ewentualnych korekt i poprawek bez hamowania ogólnego postępu robót. Obmiary należy sporządzić w oparciu o miary pobrane z natury.

Obmiary robót będą wykonane zgodnie z „Zasadami przedmiarowania” podanymi w założeniach ogólnych oraz w założeniach szczegółowych do przyjętych w ofercie pozycji kosztorysowych przynależnych odpowiednim katalogom nakładów rzeczowych lub innych katalogów dla których przyjęto podstawę do określenia wartości pozycji kosztorysowej.

10. Opis sposobu odbioru robót budowlanych i podstawy płatności

Po zakończeniu wszystkich robót wykonawca pisemnie poinformuje Zamawiającego o ich zakończeniu i zgłosi gotowość do odbioru.

Przewiduje się możliwość etapowego dokonywania odbioru robót, a po zakończeniu budowy odbioru końcowego, na podstawie zgłoszenia Wykonawcy gotowości do odbioru zrealizowanego etapu robót oraz odbioru całego przedmiotu umowy, które winno nastąpić przed upływem umownego terminu zakończenia robót.

W przypadku stwierdzenia wad przy odbiorze Zamawiający wstrzyma odbiór do czasu ich usunięcia. Do odbioru Wykonawca jest zobowiązany przygotować dokumenty potwierdzające dopuszczenie do obrotu i powszechnego stosowania w budownictwie wbudowanych materiałów zgodnie z obowiązującymi przepisami.

Odbiór gwarancyjny – wykonany przed upływem gwarancji polegać będzie na dokonaniu przeglądu wykonanych robót, w celu ustalenia zakresu i terminu usunięcia ewentualnych wad i usterek oraz ocenie wykonanych robót związanych z usunięciem wad, które ujawnią się w okresie gwarancyjnym. Odbiór gwarancyjny odbędzie się przy udziale Wykonawcy w terminie wyznaczonym przez Zamawiającego.

Podstawą do obliczenia ceny oferty za roboty jest przedmiar robót oraz specyfikacja techniczna wykonania i odbioru robót.

Wymaganą metodą kalkulacji ceny za roboty budowlane jest metoda uproszczona. Na końcu kosztorysu ofertowego należy doliczyć podatek od towarów i usług VAT w wysokości 22%.

Wymagana formuła dla metody kalkulacji uproszczonej

$$C_K = \sum (L \times C_j) + P_v \quad \text{gdzie:}$$

C_K – oferowana cena kosztorysowa

L – ilość ustalonych jednostek przedmiarowych

C_j – cena jednostkowa dla ustalonej jednostki przedmiarowej

P_v – podatek VAT (w wysokości 22%)

W przypadku stwierdzenia braku danych w STWiOR, Wykonawca powinien zwrócić się do Zamawiającego o wyjaśnienie.

Ceny jednostkowe robót wykonawca określi na podstawie kalkulacji własnej lub danych rynkowych. Ceny jednostkowe odnoszące się do poszczególnych pozycji przedmiaru robót muszą obejmować całość procesu technologicznego i wszystkich następujących po sobie faz operacyjnych, niezbędnych dla zapewnienia kompletności i odpowiedniej jakości wykonania robót opisanych w tych pozycjach. W szczególności, w cenach jednostkowych podanych dla poszczególnych pozycji przedmiaru robót, Wykonawca powinien uwzględnić konieczność wykonania robót tymczasowych i prac towarzyszących oraz wykonywania wszelkich innych prac pomocniczych na placu budowy i na stanowiskach roboczych, jeżeli prace takie nie zostały wymienione w przedmiarze robót, a są niezbędne dla prawidłowego wykonania robót.

Wykonawca przedstawi kalkulację kosztorysową sporządzoną metodą uproszczoną z wyszczególnieniem: opisu roboty, ilości przedmiarowej i jednostki miary roboty, ceny jednostkowej roboty oraz wartości roboty, stanowiącej iloczyn ilości przedmiarowej i ceny jednostkowej.

Kolejność pozycji kosztorysu ofertowego winna odpowiadać kolejności pozycji w przedmiarze.

Pozycje w przedmiarze, które nie zostaną wycenione będą uważane jako pozycje scalone z innymi pozycjami kosztorysu ofertowego.

Cena ofertowa wykonania zamówienia musi obejmować całkowity koszt przedmiotu zamówienia wynikający z przedmiaru robót oraz uwzględniać wszystkie koszty niezbędne do realizacji zamówienia wynikające ze specyfikacji technicznej wykonania i odbioru robót. Cena ofertowa przedmiotu zamówienia musi obejmować całkowity koszt netto, VAT i koszt brutto.

Formą przyjętego wynagrodzenia za wykonane roboty będzie wynagrodzenie kosztorysowe, podlegające rozliczeniu wg obmiarów wykonanych robót.

Podstawą wystawienia faktury VAT za wykonane roboty będzie protokół odbioru robót i kosztorys powykonawczy sporządzony na podstawie zatwierdzonej książki obmiaru

i cen jednostkowych przyjętych z kosztorysu ofertowego.

11. Dokumenty odniesienia

Ustawa z dnia 7.07.1994 r. Prawo budowlane

Ustawa z dnia 27.03.2003 r. o planowaniu i zagospodarowaniu przestrzennym

Ustawa z dnia 29.01.2004 r. Prawo zamówień publicznych

Ustawa z dnia 15.12.2000 r. o samorządach zawodowych architektów, inżynierów budownictwa oraz urbanistów

Ustawa z dnia 23.04.1964 r. Kodeks cywilny

Ustawa z dnia 14.06.1960 Kodeks postępowania administracyjnego

Ustawa z dnia 16.04.2004 r. o wyrobach budowlanych

Ustawa z dnia 24.08.1991 r. o ochronie przeciwpożarowej

Rozporządzenie Ministra Infrastruktury z dnia 12.04.2002 r. w sprawie warunków technicznych, jakim powinny odpowiadać budynki i ich usytuowanie

Rozporządzenie Ministra Infrastruktury z dnia 03.07.2003 r. w sprawie szczegółowego zakresu i formy projektu budowlanego

Rozporządzenie Ministra Infrastruktury z dnia 02.09.2004 r. w sprawie szczegółowego zakresu i formy dokumentacji projektowej, specyfikacji technicznych wykonania i odbioru robót budowlanych oraz programu funkcjonalno-użytkowego

Rozporządzenie Ministra Infrastruktury z dnia 03.07.2003 r. w sprawie książki obiektu budowlanego

Rozporządzenie Ministra Infrastruktury z dnia 18.05.2004 r. w sprawie określenia metod i podstaw sporządzania kosztorysu inwestorskiego, obliczania planowanych kosztów prac projektowych oraz planowanych kosztów robót budowlanych określonych w programie funkcjonalno-użytkowym

Rozporządzenie Ministra Infrastruktury z dnia 06.02.2003 r. w sprawie bezpieczeństwa i higieny pracy podczas wykonywania robót budowlanych

Rozporządzenie Ministra Infrastruktury z dnia 23.06.2003 r. w sprawie informacji dotyczącej bezpieczeństwa i ochrony zdrowia oraz planu bezpieczeństwa i ochrony zdrowia

Rozporządzenie Ministra Infrastruktury z dnia 26.06.2002 r. w sprawie dziennika budowy, montażu i rozbiórki, tablicy informacyjnej oraz ogłoszenia zawierającego dane dotyczące bezpieczeństwa pracy i ochrony zdrowia

Rozporządzenie Ministra Infrastruktury z dnia 11.08.2004 w sprawie systemów oceny zgodności, wymagań jakie powinny spełniać: notyfikowane jednostki uczestniczące w ocenie zgodności oraz sposobu oznaczania wyrobów budowlanych oznakowaniem CE

Rozporządzenie Ministra Infrastruktury z dnia 06.02.2003r w sprawie bezpieczeństwa i higieny pracy podczas wykonywania robót budowlanych

„Warunki Techniczne Wykonania i Odbioru Robót”,

Polskie Normy, Aprobaty Techniczne

SZCZEGÓŁOWE SPECYFIKACJE TECHNICZNE WYKONANIA I ODBIORU ROBÓT

SST 01 45111000-8 Roboty w zakresie burzenia; roboty ziemne 45111200-0 Roboty ziemne

1. Wstęp

1.1. Przedmiot SST.

Przedmiotem niniejszej szczegółowej specyfikacji technicznej są wymagania dotyczące wykonania i odbioru robót ziemnych w gruntach III-IV kategorii i ich zasypania wraz z robotami towarzyszącymi dla robót fundamentowych. S.T. stanowi dokument pomocniczy przy realizacji i odbiorze.

1.2. Zakres stosowania SST.

Szczegółowa specyfikacja techniczna jest stosowana jako dokument przetargowy przy zlecaniu i realizacji robót wymienionych pkt.1.1

1.3. Zakres robót objętych SST.

Ustalenia zawarte w niniejszej specyfikacji dotyczą zasad prowadzenia robót ziemnych w czasie przedmiotowej budowy i obejmują wykonanie wykopów w gruntach nieskalistych kat. III i IV i ich zasypanie. Zakres robót obejmuje:

- wykonanie prac pomiarowych geodezyjnych
- oczyszczenie terenu
- zdjęcie darniny i ziemi roślinnej
- usunięcie kamieni i gruzu
- zabezpieczenie terenu budowy
- wykonanie wykopów wraz z wywozem urobku samochodami
- zabezpieczenie skarp wykopów
- oczyszczanie dna wykopów
- odwodnienie dna wykopów
- wykonanie podsypki piaskowej
- wykonanie warstwy chudego betonu
- zasypanie wykopów wraz z zagęszczeniem

1.4. Określenia podstawowe.

Określenia podane w niniejszej specyfikacji są zgodne z obowiązującymi przepisami oraz normami.

1.5. Ogólne wymagania dotyczące robót.

Wykonawca jest odpowiedzialny za jakość wykonanych robót, za ich zgodność z dokumentacją projektową, SST i poleceniami inspektora nadzoru.

Wykopy należy wykonać jako wykopy otwarte obudowane.

2. Materiały.

Grunty kategorii III i IV odspajanie w trakcie prowadzenia robót ziemnych.

Mieszanka żwirowo-piaskowa do podkładu pod fundamenty i posadzkę

Chudy beton do wykonania warstwy chudego betonu pod projektowane fundamenty.

Ewentualnie w razie potrzeby- bale, deski i zastrzały drewniane do umocnienia skarp wykopów.

3. Sprzęt.

Ogólne wymagania dotyczące sprzętu podano w Ogólnej Specyfikacji Technicznej.

3.1 Szczegółowe wymagania dotyczące sprzętu.

Roboty ziemne wykonywać ręcznie lub mechanicznie przy użyciu odpowiedniego, sprawnego sprzętu.

Roboty ziemne wykonywane ręcznie z użyciem:

łopat, kilofów, wiader, taczek, ubijarek.

Roboty ziemne wykonywane mechanicznie z użyciem odpowiednio dobranych koparek, spycharek, samochodów itp..

4. Transport.

Ogólne wymagania dotyczące transportu podano w Ogólnej Specyfikacji Technicznej.

4.1. Szczegółowe wymagania dotyczące środków transportu

Transport urobku ręczny oraz samochodami.

5. Wykonanie robót.

Przy wykonywaniu robót ziemnych należy zachować szczególną ostrożność i ściśle przestrzegać wszystkich zasad BHP zgodnie zobowiązującymi przepisami. Należy zwrócić szczególną uwagę, aby podczas wykonywania wykopów nie doprowadzić do uszkodzenia i dewastacji innych obiektów znajdujących się w bezpośrednim sąsiedztwie prowadzonych robót ziemnych.

Metody wykonania robót:

- mechanicznie

- ręcznie ok. 20 cm przed osiągnięciem projektowanej głębokości dna wykopu, powinny być dostosowane do głębokości wykopu, danych geotechnicznych, ustaleń instytucji uzgadniających oraz posiadanego sprzętu mechanicznego.

W rejonie istniejącego uzbrojenia podziemnego roboty ziemne należy wykonywać sposobem ręcznym. W trakcie wykonywania wykopów sposobem mechanicznym należy zachować ostrożność, aby nie dopuścić do uszkodzenia podziemnego uzbrojenia terenu, który może być nieujawniony na istniejących podkładach geodezyjnych. Należy odpowiednio zabezpieczyć przed uszkodzeniem elementy zagospodarowania terenu znajdujące się obrębie robót.

Ziemię z wykopów należy na bieżąco ładować na odpowiednie jednostki sprzętowe i wywozić przez Wykonawcę na odkład.

Zagęszczenie gruntu w zasypanych wykopach powinno spełniać wymagania dotyczące wartości wskaźnika zagęszczenia (I_s) 0,97-1,0.

W czasie robót ziemnych należy uwzględnić ewentualny wpływ kolejności i sposobu odspajania gruntów oraz terminów wykonywania innych robót na spełnienie wymagań dotyczących prawidłowego odwodnienia wykopu w czasie postępu robót ziemnych. Źródła wody, odsłonięte przy wykonywaniu wykopów, należy ująć w rowy i/lub drenaż. Wody opadowe i gruntowe należy odprowadzić poza teren robót ziemnych. W zależności od ilości wody pojawiającej się w wykopie należy, jeżeli będzie to niezbędne zastosować pompę odwadniającą w celu bieżącego usuwania nadmiaru wody z wykopu. W miarę postępu robót należy zabezpieczać skarpy wykopów, aby nie dopuścić do obsuwania się gruntu.

Kolejność wykonania robót:

- wykonanie prac pomiarowych geodezyjnych- przyjęcie stałych punktów pomiarowych i wyznaczenie punktów wysokościowych (reperów), wyznaczenie w terenie w nawiązaniu do stałej osnowy geodezyjnej
- oczyszczenie terenu z wszelkich zbędnych elementów
- zdjęcie humusu oraz ziemi roślinnej
- usunięcie kamieni i gruzu
- zabezpieczenie terenu budowy

- wykonanie wykopów wraz z wywozem urobku samochodami samowyladowczymi
- w razie konieczności odpowiednie zabezpieczenie skarp wykopów
- oczyszczanie i wyrównanie dna wykopów ręcznie
- wykonanie podsypki żwirowo-piaskowej
- wykonanie warstwy chudego betonu pod projektowane fundamenty z dodatkami przyspieszającymi wiązanie betonu
- po wykonaniu fundamentów zasypanie wykopów spycharkami wraz z ubijaniem gruntu warstwami
- oczyszczenie terenu po zakończeniu robót

6. Kontrola jakości.

Ogólne zasady kontroli jakości robót podano w Ogólnej Specyfikacji Technicznej. Sprawdzenie wykonania wykopów polega na kontrolowaniu zgodności z wymaganiami określonymi w niniejszej specyfikacji oraz w dokumentacji projektowej. W czasie kontroli szczególną uwagę należy zwrócić na:

- a) sprawdzenie obszaru i głębokości wykopu,
- b) zapewnienie stateczności ścian wykopów,
- c) odwodnienie wykopów w czasie wykonywania robót i po ich zakończeniu,
- d) zagęszczenie zasypanego wykopu warstwami 20-30 cm.
- e) wykonanie podsypki oraz warstwy chudego betonu

7. Obmiar robót.

Ogólne zasady obmiaru robót podano w Ogólnej Specyfikacji Technicznej. Jednostką obmiaru robót jest:

m³ wykopu, jego zasypanie i roboty pomocnicze,
m² podsypki żwirowo piaskowej i warstwy chudego betonu,

8. Odbiór robót.

Ogólne zasady odbioru robót podano w Ogólnej Specyfikacji Technicznej.

9. Podstawa płatności.

Ogólne zasady płatności podano w Ogólnej Specyfikacji Technicznej. Transport ziemi- płatność za m³ wywiezionej ziemi wraz z utylizacją z uwzględnieniem odległości transportu

Cena obejmuje:

- załadunek na środek transportowy,
- przewóz na wskazaną odległość,
- wyładunek oraz koszt utylizacji

10 Przepisy związane

PN-68/B-06250	Roboty ziemne budowlane, wymagania w zakresie wykonania i badania przy odbiorze.
PN-74/B-02480	Grunty budowlane. Podział, nazwy, symbole, określenia.

SST 02 45111291-4 Roboty w zakresie zagospodarowania terenu,

1. Wstęp

1.1. Przedmiot SST.

Przedmiotem niniejszej szczegółowej specyfikacji technicznej są wymagania dotyczące wykonania i odbioru robót związanych z układaniem betonowej kostki wraz z warstwami podbudowy. S.T. stanowi dokument pomocniczy przy realizacji i odbiorze.

1.2. Zakres stosowania SST.

Szczegółowa specyfikacja techniczna jest stosowana jako dokument przetargowy przy zlecaniu i realizacji robót wymienionych pkt.1.1

1.3. Zakres robót objętych SST.

Ustalenia zawarte w niniejszej specyfikacji dotyczą zasad prowadzenia robót w czasie przedmiotowej budowy i obejmują wykonanie nawierzchni z kostki betonowej wraz z podbudową i krawężnikami w gruntach nieskalistych kat. III i IV. Zakres robót obejmuje:

- wykonanie prac pomiarowych geodezyjnych
- oczyszczenie terenu
- zdjęcie asfaltu,
- usunięcie kamieni i gruzu
- zabezpieczenie terenu budowy
- wykonanie korytowania wraz z wywozem urobku samochodami
- wykonanie podbudowy z kruszyw
- ułożenie krawężników i obrzeży chodnikowych
- ułożenie nawierzchni z kostki betonowej

1.4. Określenia podstawowe.

Określenia podane w niniejszej specyfikacji są zgodne z obowiązującymi przepisami oraz normami.

1.5. Ogólne wymagania dotyczące robót.

Wykonawca jest odpowiedzialny za jakość wykonanych robót, za ich zgodność z dokumentacją projektową, SST i poleceniami inspektora nadzoru.

Wykopy należy wykonać jako wykopy otwarte o ścianach pionowych z pełnym umocnieniem ścian wykopów.

2. Materiały.

2.1. Betonowa kostka brukowa

Klasyfikacja betonowych kostek brukowych

Betonowa kostka brukowa może mieć następujące cechy charakterystyczne, określone w katalogu producenta:

odmiana:

kostka jednowarstwowa (z jednego rodzaju betonu),

kostka dwuwarstwowa (z betonu warstwy spodniej konstrukcyjnej i warstwy

fakturowej (górnej) zwykle barwionej grubości min. 4mm. Gatunek, w zależności od wyglądu zewnętrznego, tj. od rodzaju, liczby i wielkości wad powierzchni, krawędzi i naroży: a) gatunek 1, b) gatunek 2,

klasa:

klasa „50”, o wytrzymałości na ściskanie nie mniejszej niż 50 MPa,

klasa „35”, o wytrzymałości na ściskanie nie mniejszej niż 35 MPa,

barwa:

kostka szara, z betonu niebarwionego,

kostka kolorowa, z betonu barwionego (zwykle pigmentami nieorganicznymi),

wzór (kształt) kostki: zgodny z kształtami określonymi przez producenta,

wymiary, zgodne z wymiarami określonymi przez producenta, w zasadzie:

długość: od 140 mm do 280 mm,

szerokość: od 0,5 do 1,0 wymiaru długości, lecz nie mniej niż 100 mm,

grubość: od 55 mm do 140 mm, przy czym zalecanymi grubościami są: 60 mm,

80 mm i 100 mm.

Pożądane jest, aby wymiary kostek były dostosowane do sposobu układania i siatki spoin oraz umożliwiały wykonanie warstwy o szerokości 1,0 m lub 1,5 m bez konieczności przecinania elementów w trakcie ich wbudowywania w nawierzchnię.

2.2. Materiały na podsypkę i do wypełnienia spoin oraz szczelin w nawierzchni

Jeśli dokumentacja projektowa lub SST nie ustala inaczej, to należy stosować

następujące materiały:

na podsypkę piaskową pod nawierzchnię

piasek naturalny wg PN-B-11113:1996, odpowiadający wymaganiom dla gatunku 2 lub 3,

piasek łamany (0,075÷2) mm, mieszankę drobną granulowaną (0,075÷4) mm albo miał (0÷4) mm, odpowiadający wymaganiom PN-B-11112:1996, na podsypkę cementowo-piaskową pod nawierzchnię- mieszankę cementu i piasku w stosunku 1:4 z piasku naturalnego spełniającego wymagania dla gatunku 1 wg PN-B-11113:1996, cementu powszechnego użytku spełniającego wymagania PN-B-19701:1997 i wody odmiany 1 odpowiadającej wymaganiom PN-B-32250:1988 (PN-88/B-32250),

2.3. Materiały do podbudowy ułożonej pod nawierzchnią z betonowej kostki brukowej

Kruszywo naturalne do wykonania podbudowy – żwir i pospółka powinny spełniać

wymagania zgodnie z PN – B – 06712 w zakresie cech fizycznych i chemicznych oraz PN – B – 11111 w zakresie mrozoodporności.

Kruszywo łamane do podbudowy – kruszywo łamane w wyniku przekruszenia surowca skalnego lub kamieni narzutowych i otoczków albo ziaren żwiru większych od 3 cm. Kruszywo powinno być jednorodne bez zanieczyszczeń obcych i bez domieszek gliny. Powinno odpowiadać w zakresie uziarnienia PN – B – 06714 – 15, PN – B – 06714 [4], PN – B – 11112 : 1966

2.4. Obrzeża chodnikowe – prefabrykaty o wymiarach 8x30x100 i 6x20x100 wg BN – 80/6775 – 03/04 oraz BN – 64/9321 – 01

2.5. Zaprawa cementowo-piaskowa.

Zaprawa cementowo-piaskowa według PN-90/B-14501 może zawierać dodatki uplastyczniające i uszczelniające. Zaprawę produkuje się z cementów portlandzkich marek 25, 35, 45 oraz hutniczych 25 i 35. Do zalewania spoin między krawężnikami należy stosować zaprawy cementowe. Czas użycia zaprawy do chwili zmieszania składników z cementem i wodą nie powinien przekraczać 5 godzin. Skład zaprawy cementowo-piaskowej 1:2.

2.6. Beton.

Podstawowym warunkiem odpowiedniej jakości krawężnika jest jakość betonu w rozumieniu jego wytrzymałości i trwałości. Jakość ta może być zapewniona po spełnieniu warunków i wymagań odnośnie składników oraz składu mieszanki betonowej, właściwego jej przygotowania i zagęszczenia oraz pielęgnacji betonu.

Beton do wykonania ławy pod krawężnik musi spełniać następujące wymagania według PN-88/B-06250:wytrzymałość klasy B15

nasiąkliwość nie większą niż 5%,

wodoszczelność nie mniej niż W4,

2.7. Cement.

Cement do produkcji betonu na ławę, zaprawy cementowo-piaskowej i podsypki cementowo-piaskowej powinien odpowiadać PN-88/B-30000, PN-88/B-30001, PN-88/B-30005. Cement powinien pochodzić z jednego źródła. Pochodzenie cementu i jego jakość określona atestem musi być zatwierdzona przez Zamawiającego.

2.8. Woda.

Woda powinna odpowiadać wymaganiom PN-88/B-32250.

Krawężniki betonowe.

Krawężniki betonowe powinny spełniać wymagania BN-80/6775-03/01 i BN-80/6775-03/04,

3. Sprzęt.

Ogólne wymagania dotyczące sprzętu podano w Ogólnej Specyfikacji Technicznej.

3.1 Szczegółowe wymagania dotyczące sprzętu.

Wykonawca przystępujący do wykonania obrzeży powinien wykazać się możliwością korzystania z następujących maszyn i sprzętu:

- ubijaki o ręcznym prowadzeniu,
- wibratory samobieżne,
- płyty ubijające przeznaczone do zagęszczania podłoża,

Pozostałe prace wykonane ręcznie.

4. Transport.

Ogólne wymagania dotyczące transportu podano w Ogólnej Specyfikacji Technicznej.

4.1. Szczegółowe wymagania dotyczące środków transportu

Transport urobku ręczny oraz samochodami.

5. Wykonanie robót.

Podłoże i koryto

Grunty podłoża powinny być niewysadzinowe, jednorodne i nośne oraz zabezpieczone przed nadmiernym zawilgoceniem i ujemnymi skutkami przemarzania, zgodnie z dokumentacją projektową.

Koryto pod podbudowę lub nawierzchnię powinno być wyprofilowane zgodnie z projektowanymi spadkami.

Krawężniki.

A) Ławy betonowe.

Wymiary ławy betonowej powinny być zgodne z projektem. Tolerancja wymiarów może wynosić:

- dla wysokości (grubości) $\pm 10\%$ wysokości projektowanej,
- dla szerokości \pm szerokości projektowanej,

Wykop koryta pod ławy należy wykonać zgodnie z PN-68/B-06050. Ławy betonowe z oporem wykonuje się w szalowaniu. Beton rozścielony w szalowaniu lub bezpośrednio w korycie powinien być wyrównany warstwami. Betonowanie ław należy wykonać zgodnie z wymogami PN-63/B-06251, przy czym w odcinkach betonowych należy stosować co 50 m szczeliny dylatacyjne, wypełnione bitumiczną masą zalewową odpowiadającą BN-66/6771-04. Szczeliny należy starannie oczyścić na pełną wysokość ławy i osuszyć przed zalaniem ich bitumiczną masą zalewową. Przed zalaniem należy podgrzać masę zalewową do temperatury 150÷170 °C.

B) Krawężniki betonowe.

W przekroju poprzecznym ulicy światło krawężnika od strony jezdni powinno wynosić 12 cm. W przypadkach wyjątkowych światło krawężnika może być zaniżone do 6 cm lub podwyższone do 16 cm. Niweleta podłużna powinna być zgodna z projektowaną niweletą jezdni drogi. Tylne ściany krawężnika od strony chodnika powinna być po

ustawieniu obsypana piaskiem, lub miejscowym gruntem przepuszczalnym. Szerokość spoin nie powinna przekraczać 1 cm. Spoiny wypełnia się zaprawą cementowo-piaskową, przygotowaną w stosunku 1:2. W planie na łukach ustawia się krawężniki łukowe lub krawężniki krótkie odpowiednio docięte. Do promienia 15 m można ustawiać krawężniki proste. Ustawienie krawężników na ławach betonowych wykonuje się na podsypce cementowo-piaskowej gr. 5 cm.

Podsypka

Rodzaj podsypki i jej grubość powinny być zgodne z dokumentacją projektową. Jeśli dokumentacja projektowa nie ustala inaczej to grubość podsypki powinna wynosić po zagęszczeniu 3÷5 cm, a wymagania dla materiałów na podsypkę powinny być zgodne z pktm 2. Dopuszczalne odchyłki od zaprojektowanej grubości podsypki nie powinny przekraczać ± 1 cm.

Podsypkę piaskową należy zwilżyć wodą, równomiernie rozścielić i zagęścić lekkimi walcami (np. ręcznymi) lub zagęszczarkami wibracyjnymi w stanie wilgotności optymalnej.

Podsypkę cementowo-piaskową stosuje się z zasady przy występowaniu podbudowy pod nawierzchnią z kostki. Podsypkę cementowo-piaskową przygotowuje się w betoniarkach, a następnie rozściela się na uprzednio zwilżonej podbudowie, przy zachowaniu:

współczynnika wodnocementowego od 0,25 do 0,35,

wytrzymałości na ściskanie nie mniejszej niż $R_7 = 10$ MPa, $R_{28} = 14$ MPa.

W praktyce, wilgotność układanej podsypki powinna być taka, aby po ściśnięciu podsypki w dłoni podsypka nie rozsypywała się i nie było na dłoni śladów wody, a po naciśnięciu palcami podsypka rozsypywała się. Rozścielenie podsypki cementowo-piaskowej powinno wyprzedzać układanie nawierzchni z kostek od 3 do 4 m.

Rozścielona podsypka powinna być wyprofilowana i zagęszczona w stanie wilgotnym, lekkimi walcami (np. ręcznymi) lub zagęszczarkami wibracyjnymi.

Jeśli podsypka jest wykonana z suchej zaprawy cementowo-piaskowej to po zawałowaniu nawierzchni należy ją polać wodą w takiej ilości, aby woda zwilżyła całą grubość podsypki. Rozścielenie podsypki z suchej zaprawy może wyprzedzać układanie nawierzchni z kostek o około 20 m.

Całkowite ubicie nawierzchni i wypełnienie spoin zaprawą musi być zakończone przed rozpoczęciem wiązania cementu w podsypce.

Ułożenie nawierzchni z kostek

Warstwa nawierzchni z kostki powinna być wykonana z elementów o jednakowej grubości. Na większym fragmencie robót zaleca się stosować kostki dostarczone w tej samej partii materiału, w której niedopuszczalne są różne odcienie wybranego koloru kostki.

Układanie kostki można wykonywać ręcznie lub mechanicznie.

Układanie ręczne zaleca się wykonywać na mniejszych powierzchniach, zwłaszcza skomplikowanych pod względem kształtu lub wymagających kompozycji kolorystycznej układanych deseni oraz różnych wymiarów i kształtów kostek.

Układanie kostek powinni wykonywać przyuczeni brukarze.

Układanie mechaniczne zaleca się wykonywać na dużych powierzchniach o prostym kształcie, tak aby układarka mogła przenosić z palety warstwę kształtek na miejsce ich ułożenia z wymaganą dokładnością. Kostka do układania mechanicznego nie może mieć dużych odchyłek wymiarowych i musi być odpowiednio przygotowana przez producenta, tj. ułożona na palecie w odpowiedni wzór, bez dołożenia połówek i dziewiątek, przy czym każda warstwa na palecie musi być dobrze przesypana bardzo drobnym piaskiem, by kostki nie przywierały do siebie. Układanie mechaniczne zawsze musi być wsparte pracą brukarzy, którzy uzupełniają przerwy, wyrabiają łuki, dokładają kostki w okolicach studzienek i krawężników.

Kostkę układa się około 1,5 cm wyżej od projektowanej niwelety, ponieważ po procesie ubijania podsypka zagęszcza się.

Powierzchnia kostek położonych obok urządzeń infrastruktury technicznej (np. studzienek, włazów itp.) powinna trwale wystawać od 3 mm do 5 mm powyżej powierzchni tych urządzeń oraz od 3 mm do 10 mm powyżej korytek ściekowych (ścieków).

Do uzupełnienia przestrzeni przy krawężnikach, obrzeżach i studzienkach można używać elementy kostkowe wykończeniowe w postaci tzw. połówek i dziewiątek, mających wszystkie krawędzie równe i odpowiednio fazowane. W przypadku potrzeby kształtek o nietypowych wymiarach, wolną przestrzeń uzupełnia się kostką ciętą, przycinaną na budowie specjalnymi narzędziami tnącymi (przycinarkami, szlifierkami z tarczą itp.).

Dzienną działkę roboczą nawierzchni na podsypce cementowo-piaskowej zaleca się zakończyć prowizorycznie około półmetrowym pasem nawierzchni na podsypce piaskowej w celu wytworzenia oporu dla ubicia kostki ułożonej na stałe. Przed dalszym wznowieniem robót, prowizorycznie ułożoną nawierzchnię na podsypce piaskowej należy rozebrać i usunąć wraz z podsypką.

Ubicie nawierzchni z kostek

Ubicie nawierzchni należy przeprowadzić za pomocą zagęszczarki wibracyjnej (płytovej) z osłoną z tworzywa sztucznego. Do ubicia nawierzchni nie wolno używać walca.

Ubijanie nawierzchni należy prowadzić od krawędzi powierzchni w kierunku jej środka i jednocześnie w kierunku poprzecznym kształtek. Ewentualne nierówności powierzchniowe mogą być zlikwidowane przez ubijanie w kierunku wzdłużnym kostki. Po ubiciu nawierzchni wszystkie kostki uszkodzone (np. pęknięte) należy wymienić na kostki całe.

Pielęgnacja nawierzchni i oddanie jej dla ruchu

Nawierzchnię na podsypce piaskowej ze spoinami wypełnionymi piaskiem można oddać do użytku bezpośrednio po jej wykonaniu.

Nawierzchnię na podsypce cementowo-piaskowej ze spoinami wypełnionymi zaprawą cementowo-piaskową, po jej wykonaniu należy przykryć warstwą wilgotnego piasku o grubości od 3,0 do 4,0 cm i utrzymywać ją w stanie wilgotnym przez 7 do 10 dni. Po upływie od 2 tygodni (przy temperaturze średniej otoczenia nie niższej niż 15°C) do 3 tygodni (w porze chłodniejszej) nawierzchnię należy oczyścić z piasku i można oddać do użytku.

Warunki atmosferyczne

Ułożenie nawierzchni z kostki na podsypce cementowo-piaskowej zaleca się wykonywać przy temperaturze otoczenia nie niższej niż +5°C. Dopuszcza się wykonanie nawierzchni jeśli w ciągu dnia temperatura utrzymuje się w granicach od 0°C do +5°C, przy czym jeśli w nocy spodziewane są przymrozki kostkę należy zabezpieczyć materiałami o złym przewodnictwie ciepła (np. matami ze słomy, papą itp.).

Nawierzchnię na podsypce piaskowej zaleca się wykonywać w dodatnich temperaturach otoczenia.

6. Kontrola jakości.

Sprawdzenie cech geometrycznych nawierzchni

Sprawdzenie równości ułożonej nawierzchni. Sprawdzenie równości nawierzchni przeprowadzać należy łątą co najmniej raz na każde 150 do 300 m² ułożonej kostki i w miejscach wątpliwych. Dopuszczalny prześwit pod łątę 4m nie powinien przekraczać 1,0 cm. Sprawdzenie profilu podłużnego przeprowadzać za pomocą niwelacji, biorąc pod uwagę punkty charakterystyczne. Odchylenia od projektowanej niwelety w punktach załamania niwelety nie mogą przekroczyć +/- 3cm

Sprawdzenie profilu poprzecznego. Sprawdzenie profilu poprzecznego dokonywać należy szablonem z poziomą co najmniej raz na każde 150 do 300 m² chodnika i w miejscach wątpliwych. Dopuszczalne odchylenia od projektowanego profilu wynoszą +/-0,3 .

7. Obmiar robót.

Ogólne zasady obmiaru robót podano w Ogólnej Specyfikacji Technicznej.

Jednostką obmiarowi robót jest:

- m³ podbudowy,
- m² nawierzchni z kostki brukowej,
- mb ułożonego krawężnika i ogrodzenia

8. Odbiór robót.

Ogólne zasady odbioru robót podano w Ogólnej Specyfikacji Technicznej.

9. Podstawa płatności.

Ogólne zasady płatności podano w Ogólnej Specyfikacji Technicznej.

Transport ziemii- płatność za m³ wywiezionej ziemi wraz z utylizacją z uwzględnieniem odległości transportu

Cena obejmuje:

- załadunek na środek transportowy,
- przewóz na wskazaną odległość,
- wyładunek oraz koszt utylizacji

10 Przepisy związane

- PN – B – 04481 Grunty budowlane. Badanie próbek gruntu.
- PN – B – 06714–12 Kruszywa mineralna. Badanie. Oznaczenie. Zawartości zanieczyszczeń obcych.
- PN – B – 06714 –15 Kruszywa mineralne. Badania. Oznaczenie składu ziarnowego.
- PN – B – 06714 – 16 Kruszywa mineralna. Badania. Oznaczenie kształtu ziaren.
- PN – B – 06714 – 19 Kruszywa mineralne. Badania. Oznaczenie mrozoodporności metodą bezpośrednią
- PN – B – 06714 – 17 Kruszywa mineralna. Badania. Oznaczenie wilgotności
- PN – B – 06714 – 18 Kruszywa mineralne .Badania. Oznaczenie nasiąkliwości
- PN – B – 06714 – 26 Kruszywa mineralne. Badania. Oznaczenie zawartości zanieczyszczeń organicznych
- PN – B – 06714 – 28 Kruszywa mineralne. Badania. Oznaczenie zawartości siarki metodą bromową.
- PN – 79/B – 06714 – 42 Kruszywa mineralne. Badanie. Oznaczenie ścieralności w bębnie Los Angeles.
- PN – B – 111 112 Kruszywa mineralne. Kruszywa łamane do nawierzchni drogowych.
- PN – B – 32 250 Materiały budowlane. Woda do betonu i zapraw.
- PN – S – 06102 Drogi samochodowe. Podbudowy z kruszyw stabilizowanych mechanicznie.
- BN – 77/8931 – 12 Oznaczenie wskaźnika zagęszczenia gruntu
- PN – EN 1520 Prefabrykowane elementy z betonu.
- PN – EN 13043 Kruszywa do mieszanek bitumicznych oraz nawierzchni dróg.
- PN – B – 10021 Prefabrykaty budowlane z betonu. Metody pomiaru cech geometrycznych
- BN – 80/6775 – 03/04 Prefabrykaty budowlane z betonu. Elementy nawierzchni dróg, ulic, parkingów i torowisk tramwajowych. Krawężniki i obrzeża chodnikowe.
- BN – 64/8845 – 02 Krawężniki uliczne. Warunki techniczne ustawienia i odbioru.

SST 03 45223100-7 Konstrukcje stalowe

Balustrady zewnętrzne i wewnętrzne oraz elementy stalowe

1. Wstęp

1.1. Przedmiot SST

Przedmiotem niniejszej szczegółowej specyfikacji technicznej (SST) są wymagania dotyczące wykonania i odbioru robót związanych z wykonaniem elementów stalowych związanych z realizacją przedmiotowej inwestycji.

1.2. Zakres stosowania SST

Szczegółowa specyfikacja techniczna (SST) jest stosowana jako dokument przetargowy i kontraktowy przy zleceniu i realizacji robót wymienionych w pkt.1.1.

1.3. Zakres robót objętych SST

Roboty, których dotyczy specyfikacja obejmują wszystkie czynności umożliwiające i mające na celu wykonanie i montaż elementów stalowych związanych budową Domu Harcerskiego.

1.4. Określenia podstawowe

Określenia podane w niniejszej SST są zgodne z definicjami zawartymi w odpowiednich normach i wytycznych.

1.5. Ogólne wymagania dotyczące robót

Wykonawca jest odpowiedzialny za jakość wykonania robót, bezpieczeństwo wszelkich czynności na terenie budowy, oraz za ich zgodność z dokumentacją projektową, SST i poleceniami Inspektora nadzoru.

2. MATERIAŁY

2.1. Wymagania ogólne

Wszystkie materiały stosowane do wykonania robót muszą być zgodne z wymaganiami niniejszej SST i dokumentacji projektowej.

2.2. Wymagania szczegółowe

2.2.1. Stal konstrukcyjna

Stal konstrukcyjna stosowana do wykonywania elementów konstrukcji stalowych powinna odpowiadać wymaganiom norm : PN-EN 10020:2003, PNEN 10027-1:1994, PN-EN 10027-2:1994, PN-EN 10021:1997, PN-EN 10079:1996, PN-EN 10204+Ak:1997, PN-90/H-01103, PN-87/H-01104, PN-88/H-01105, a ponadto:

2.2.1.1. Wyroby walcowane - kształtowniki:

- dwuteowniki powinny odpowiadać wymaganiom norm: PN-91/H-93407, PN-H 93419:1997, PN-H-93452:1997 oraz PN-EN 10024:1998,
- rury powinny odpowiadać wymaganiom norm PN-EN 10210-1:2000 oraz PN-EN 10210- 2:2000.

Kształtowniki stosowane do wykonania konstrukcji stalowych powinny ponadto odpowiadać następującym wymaganiom:

- mieć atesty hutnicze i zaświadczenia odbioru,
- mieć trwałe odczekowanie,
- mieć wybite znaki cechowe.

2.2.1.2. Wyroby walcowane – blachy:

- blachy uniwersalne powinny odpowiadać wymaganiom normy: PN-H-92203:1994,
- blachy grube powinny odpowiadać wymaganiom normy: PN-H-92200:1994,
- blachy żeberkowe powinny odpowiadać wymaganiom normy: PN-73/H-92127,
- bednarka powinna odpowiadać wymaganiom normy: PN-76/H-92325,

Blachy stosowane do wykonania konstrukcji stalowych powinny ponadto odpowiadać następującym wymaganiom:

- mieć atesty hutnicze i zaświadczenia odbioru,
- mieć trwałe odczekowanie,
- mieć wybite znaki cechowe.

2.2.1.3 Balustrady z elementów chromoniklowanych zgodnie z projektem.

2.2.2. Łączniki

Śruby, nakrętki, nity i inne akcesoria do łączenia konstrukcji stalowych powinny odpowiadać wymaganiom norm: PN-ISO 1891:1999, PN-ISO 8992:1996 oraz PN-82/M-82054.20, a ponadto:

- śruby powinny odpowiadać wymaganiom norm: PN-EN ISO 4014:2002, PN-61/M-82331. PN-91/M-82341, PN-91/M-82342 oraz PN-83/M-82343,

- nakrętki powinny odpowiadać wymaganiom normy: PN-83/M-82171,

- podkładki powinny odpowiadać wymaganiom norm: PN-EN ISO 887:2002, PN-ISO 10673:2002, PN-77/M-82008, PN-79/M-82009 PN-79/M-82018 oraz PN-83/M-82039,

- nity powinny odpowiadać wymaganiom norm: PN-88/M-82952 oraz PN-88/M-82954.

2.2.3. Materiały do spawania

Materiały do spawania konstrukcji stalowych powinny odpowiadać wymaganiom normy: PNEN 759:2000, a ponadto:

- elektrody powinny odpowiadać wymaganiom normy: PN-91/M-69430,

- drut spawalniczy powinien odpowiadać wymaganiom normy: PN-EN 12070:2002,

- topniki do spawania elektrycznego powinny odpowiadać wymaganiom norm: PN-73/M-69355 oraz PN-67/M-69356.

2.2.4. Składowanie materiałów i konstrukcji

Elektrody składować w magazynie w oryginalnych opakowaniach, zabezpieczonych przed zawilgoceniem.

Łączniki składować w magazynie w oryginalnych opakowaniach lub skrzynkach.

3. SPRZĘT

Roboty związane z wykonaniem remontu, modernizacji oraz budowa nowych konstrukcji stalowych mogą być wykonywane ręcznie lub mechanicznie przy użyciu dowolnego sprzętu przeznaczonego do wykonywania zamierzonych robót.

Wykonawca do montażu lub demontażu elementów konstrukcji stalowej powinien dysponować m.in.:

- spawarkami,

- palnikami gazowymi,

- Żurawiami samochodowymi o udźwigu dostosowanym do ciężaru poszczególnych elementów konstrukcji.

Sprzęt wykorzystywany przez Wykonawcę powinien być sprawny technicznie i spełniać wymagania techniczne w zakresie BHP.

Ogólne wymagania dotyczące sprzętu podano w OST „Wymagania ogólne”.

4. TRANSPORT

Środki transportu wykorzystywane przez Wykonawcę powinny być sprawne technicznie i spełniać wymagania techniczne w zakresie BHP oraz przepisów o ruchu drogowym.

5. WYKONANIE ROBÓT

5.1. Ogólne warunki wykonywania robót

Ogólne wymagania dotyczące wykonania robót podano w OST.

Wykonanie robót powinno być zgodne normami PN-89/S-10050, PN-82/S-10052.

Do elementów drugorzędnych zalicza się elementy nieobciążone (podkładki wyrównania, wypełnienia) oraz elementy przeznaczone do przejścia obciążeń innych niż obciążenia podstawowe rozważanej konstrukcji w rozumieniu normy PN-85/S-10030 (elementy balustrad, poręczy, chodników służbowych, osłony trakcji elektrycznej, wsporniki kablowe itp.).

5.2. Przygotowanie i obróbka elementów

Wyroby hutnicze stosowane do wykonania elementów konstrukcji stalowej przed wbudowaniem powinny być sprawdzone pod względem:

- gatunku stali,
- asortymentu,
- własności,
- wymiarów i prostoliniowości.

Elementy, których odchyłki wymiarowe pod względem prostoliniowości przekraczają dopuszczalne odchyłki wg PN-89/S-10050, powinny podlegać prostowaniu. Elementy stalowe konstrukcji poddane prostowaniu lub gięciu nie powinny wykazywać pęknięć. Wystąpienie tego rodzaju uszkodzeń powoduje odrzucenie wykonanych elementów. Cięcie elementów i sposób obrobienia brzegów powinien być wykonany zgodnie z ustaleniami dokumentacji projektowej z zachowaniem wymagań wg PN-89/S-10050.

5.3. Składanie konstrukcji

5.3.1. Spawanie

Spawanie winno odbywać się zgodnie z normą PN-89/S-10050.

Osoby kierujące spawaniem i spawacze powinny posiadać odpowiednie uprawnienia państwowe.

Elementy stalowe konstrukcji spawane są w Wytwórni w elementy montażowe zgodnie z dokumentacją projektową.

W wyniku spawania powstają naprężenia spawalnicze powodujące odkształcenia elementów konstrukcji stalowej. Sposób usunięcia odkształceń konstrukcji w zgodzie z zaleceniami PN-89/S-10050.

5.4. Próbny montaż nowej konstrukcji stalowej

Przed wysłaniem elementów montażowych nowej konstrukcji stalowej na plac budowy należy dokonać próbnego montażu w Wytwórni. Montaż powinien być dokonany przez Wytwórcę konstrukcji zgodnie z wymaganiami normy PN-89/S-10050.

Przed przystąpieniem do próbnego montażu powinien być dokonany odbiór wytworzonych elementów konstrukcji stalowej.

5.5. Zabezpieczenie antykorozyjne

Przewidziane dokumentacją projektową zabezpieczenie antykorozyjne elementów konstrukcji stalowej, jeżeli jest to możliwe, należy wykonać w Wytwórni zgodnie ze SST dotyczącą zabezpieczenia antykorozyjnego konstrukcji stalowych.

5.6. Montaż nowej konstrukcji stalowej na budowie

Przed przystąpieniem do montażu konstrukcji, Wykonawca montażu powinien zapoznać się z protokołem odbioru konstrukcji od Wytwórcy i potwierdzić to odpowiednim wpisem do Dziennika Budowy.

Wykonawca montażu powinien zobowiązać się do znajomości i przestrzegania ustaleń zawartych w SST i dokumentacji projektowej.

W czasie montażu należy dopilnować, aby prace były prowadzone zgodnie z projektem organizacji robót.

5.6.1. Prace przygotowawcze i pomiarowe

Przed przystąpieniem do montażu konstrukcji należy wyznaczyć lub skontrolować:

- położenie osi balustrady zewnętrznej i wewnętrznej oraz elementów stalowych.

5.6.2 Wykonanie połączeń spawanych

Połączenia spawane powinny być wykonane zgodnie z „Projektem technologii spawania” i w ilości przewidzianej dokumentacją projektową. Wykonanie dodatkowych spoin wymaga odpowiedniej zgody.. Każda spoina powinna być oznaczona osobistym znakiem spawacza, wybitym na obu końcach krótkich spoin w odległości 10-15 mm od brzegu, na długich spoinach co 1,0 m. Na Wytwórni spoczywa obowiązek prowadzenia Dziennika spawania. W czasie spawania wilgotność względna powietrza nie może być większa niż 80%, a temperatura nie niższa niż +5 °C. W czasie opadów atmosferycznych, mgły lub mżawki miejsce spawania i stanowiska spawaczy należy osłonić. Powierzchnie łączonych elementów powinny być wolne od zgorzelin, rdzy, farby, tłuszczu i innych zanieczyszczeń na szerokości nie mniejszej niż 15 cm.

Spoiny powinny posiadać klasę zgodną z dokumentacją projektową i projektem spawania. Spoiny czołowe powinny być podspawane lub wykonane taką technologią, aby grań była jednolita i gładka.

Spoiny po wykonaniu powinny być obrobione mechanicznie. Dopuszczalna wadliwość spoiny czołowej wg PN-85/M-69775 (PN-EN 970:1999)

- dla złączy specjalnej jakości - klasa wadliwości W1,

- dla złączy normalnej jakości - klasa wadliwości W2.

Spoiny czołowe powinny posiadać klasę wadliwości złącza R1, a spoiny normalnej jakości powinny odpowiadać wadliwości złącza R2 wg PN-87/M-69772 (PN-EN 1435:2001).

Spoiny pachwinowe powinny odpowiadać klasie wadliwości W2 wg PN-85/M-69775 PN-EN970:1999).

Wszystkie spoiny po wykonaniu podlegają badaniu, ocenie jakości i odbiorowi zgodnie z PN-89/S-10050. Koszt wszystkich badań przewidzianych SST, normą PN-89/S-10050 i innych ponosi Wykonawca. Wykonawca robót montażowych zobowiązany jest gromadzić pełną dokumentację badań w postaci radiogramów oraz protokołów, i przekazać je Zamawiającemu podczas odbioru końcowego konstrukcji.

6. KONTROLA JAKOSCI

6.1. Wymagania ogólne

Kontrola jakości wykonania nowej konstrukcji stalowej jak i nowych elementów konstrukcji już istniejących polega na sprawdzeniu zgodności z dokumentacją projektową oraz wymaganiami podanymi w normie PN-89/S-10050 oraz niniejszej SST. Poszczególne etapy wykonania nowej konstrukcji stalowej jak i nowych konstrukcji już istniejących są odbierane przez Komisje poprzez sporządzenie odpowiedniego protokołu. Ocena poszczególnych etapów robót potwierdzana jest wpisem do Dziennika Budowy.

6.2. Zakres kontroli i badań:

6.2.1. Materiały

Materiały stosowane do wykonania elementów konstrukcji stalowej podlegają kontroli zgodnie z wymaganiami podanymi w niniejszej SST.

Przed wbudowaniem każdorazowo stosowane materiały powinny uzyskać akceptację Zamawiającego.

6.2.2. Konstrukcja stalowa

Wykonanie i montaż konstrukcji stalowej podlega kontroli zgodnie z wymaganiami podanymi w niniejszej SST.

Dopuszczalne odchyłki wymiarowe powinny odpowiadać wymaganiom normy PN-89/S-10050 oraz warunkom podanym w niniejszej SST.

6.2.2.1. Kontrole prowadzone w procesie wytwarzania:

- kontrola stali,
- sprawdzenie elementów stalowych,
- sprawdzenie wymiarów konstrukcji,
- sprawdzenie połączeń,
- sprawdzenie zabezpieczeń antykorozyjnych,
- sprawdzenie poprawności wykonania konstrukcji poprzez wykonanie próbnego montażu konstrukcji.

7. OBMIAR ROBÓT

Ogólne wymagania dotyczące obmiaru robót podano w OST.

Jednostką obmiarową jest:

Dla konstrukcji z profili stalowych tona (t).

Dla konstrukcji z rur i płaskowników kilogram (kg) oraz metr (mb) – balustrady stalowe, drabinki ratownicze itp.

8. ODBIÓR ROBOT

Ogólne wymagania dotyczące odbioru robót podano w w OST.

9. PODSTAWA PŁATNOSCI

Ogólne wymagania dotyczące podstawy płatności podano w OST.

10. PRZEPISY ZWIĄZANE

10.1. Normy

PN-EN 10020:2003 Definicje i klasyfikacja gatunków stali.

PN –EN 10027-1:1994 Systemy oznaczania stali. Znaki stali, symbole główne

PN-EN 10027-2:1994 Systemy oznaczania stali. Systemy cyfrowe.

PN-EN 10021:1997 Ogólne techniczne warunki dostawy stali i wyrobów stalowych.

PN-EN 10079:1996 Stal. Wyroby. Terminologia.

PN-EN 10204+Ak:1997 Wyroby metalowe. Rodzaje dokumentów kontroli.

PN-90/H-01103 Stal. Półwyroby i wyroby hutnicze. Cechowanie barwne.

PN-87/H-01104 Stal. Półwyroby i wyroby hutnicze. Cechowanie.

PN-88/H-01105 Stal. Półwyroby i wyroby hutnicze. Pakowanie, przechowywanie i transport.

PN-91/H-93407 Stal. Dwuteowniki walcowane na gorąco.

PN-H-92203:1994 Stal. Blachy uniwersalne. Wymiary.

PN-H-92200:1994 Stal. Blachy grube. Wymiary.

PN-EN 759:2000 Spawalnictwo, materiały dodatkowe do spawania. Warunki techniczne dostawy materiałów dodatkowych do spawania. Rodzaj wyrobu, wymiary, tolerancje i znakowanie.

PN-91/M-69430 Spawalnictwo. Elektrody stalowe otulone do spawania i napawania stali. Ogólne wymagania i badania.

PN-EN 12070:2002 Materiały dodatkowe do spawania. Druty elektrodowe, druty i pręty do spawania łukowego stali odpornych pełzanie. Klasyfikacja.

PN-73/M-69355 Topniki do spawania i napawania łukiem krytym.

PN-67/M-69356 Topniki do spawania żuźłowego.

PN-87/M-04251 Struktura geometryczna powierzchni. Chropowatość powierzchni. Wartości liczbowe parametrów.

PN-EN ISO 9013:2002 Spawanie i procesy pokrewne. Klasyfikacja jakości i tolerancje wymiarów powierzchni ciętych termicznie (cięcie tlenem).

PN-75/M-69703 Spawalnictwo. Wady złączy spawanych. Nazwy i określenia.

PN-85/M-69775 Spawalnictwo. Wadliwość złączy spawanych. Oznaczenie klasy wadliwości na podstawie oględzin zewnętrznych.

PN-EN 970:1999 Spawalnictwo. Badania nieniszczące złączy spawanych. Badania wizualne.

PN-87/M69776 Spawalnictwo. Określenie wysokości wad spoin na podstawie gęstości optycznej obrazu na radiogramie.

PN-EN 1435:2001 Badania nieniszczące złączy spawanych. Badania radiograficzne złączy spawanych.

PN-EN 1712:2001 Badania nieniszczące złączy spawanych. Badania ultradźwiękowe złączy spawanych.

PN-87/M-69772 Spawalnictwo. Klasyfikacja wadliwości złączy spawanych na podstawie radiogramów.

SST 04 45262000-1 Roboty betonowe

1. Wstęp

1.1. Przedmiot SST.

Przedmiotem niniejszej szczegółowej specyfikacji technicznej są wymagania dotyczące wykonania i odbioru robót związanych z wykonaniem i odbiorem robót betonowych tj. fundamenty, stropy, schody, posadzki, słupy, belki, wieńce, płyty, rdzenie itp.

1.2. Zakres stosowania SST.

Szczegółowa specyfikacja techniczna jest stosowana jako dokument przetargowy przy zlecaniu i realizacji robót wymienionych pkt.1.1

1.3. Zakres robót objętych SST.

Ustalenia zawarte w niniejszej specyfikacji obejmują wszystkie czynności umożliwiające i mające na celu wykonanie robót związanych z wykonaniem wszystkich robót betonowych.

1.4. Określenia podstawowe.

Określenia podane w niniejszej specyfikacji są zgodne z obowiązującymi przepisami oraz normami.

1.5. Ogólne wymagania dotyczące robót.

Ogólne wymagania dotyczące robót podano w Ogólnej Specyfikacji Technicznej. Wykonawca jest odpowiedzialny za jakość wykonanych robót, za ich zgodność z dokumentacją projektową, SST i poleceniami inspektora nadzoru.

2. Materiały.

Ogólne wymagania

Do wykonania elementów betonowych mogą być stosowane wyroby producentów krajowych i zagranicznych. Wszystkie materiały użyte do wykonania betonu muszą posiadać aktualne polskie aprobaty techniczne lub odpowiadać Polskim Normom (Dz. U. Nr 92 poz 881). Wykonawca uzyska przed zastosowaniem wyrobu akceptację Inspektora Nadzoru. Zatwierdzenie jednego materiału z danego źródła nie oznacza automatycznego zatwierdzenia pozostałych materiałów z tego źródła. Jeżeli materiały z akceptowanego źródła są niejednorodne lub nie zadowalającej jakości, Wykonawca powinien zmienić źródło zaopatrywania w materiały. Odbiór techniczny materiałów powinien być dokonywany według wymagań i w sposób określony aktualnymi normami.

2.1 Beton – beton B10, B15, B20, B25

Beton powinien spełniać następujące wymagania : przygotowany na wężle betoniarskim i dostarczony z świadectwem zgodności z zatwierdzoną przez Inspektora nadzoru recepturą. Każda partia betonu winna posiadać atest producenta oraz świadectwo zgodności z recepturą .

Wymagania co do szczelności i mrozoodporności wg PN-EN 206-1:2003, tj.:

-nasiąkliwość nie większa jak 4%

-mrozoodporność przy ubytku masy nie większym niż 5%,

-spadek wytrzymałości nie większy od 20% po 150 cyklach zamrażania i rozmrażania.

Wymagania ogólne wg PN-EN 206-1:2003.

2.2. Woda zarobowa do betonu wg PN-EN 1008:2004

Do przygotowania zapraw stosować można każdą wodę zdatną do picia, z rzeki lub jeziora.

Niedozwolone jest użycie wód ściekowych, kanalizacyjnych, bagiennych oraz wód zawierających tłuszcze organiczne, oleje, muł oraz inne zanieczyszczenia.

2.3. Piasek.

Piasek powinien spełniać wymagania obowiązującej normy przedmiotowej, a w szczególności:

- nie zawierać domieszek organicznych,
- mieć frakcje różnych wymiarów tj. piasek drobnoziarnisty 0,25-0,5 mm, piasek średnioziarnisty 0,5-1,0 mm, piasek gruboziarnisty 1,0-2,0 mm.

Do spodnich warstw tynku należy stosować piasek gruboziarnisty, do warstw wierzchnich- średnioziarnisty.

Do gładzi piasek powinien być drobnoziarnisty i przechodzić całkowicie przez sito o prześwicie 0,5 mm.

2.4 Cement portlandzki 32,5 z dodatkami zgodnie z normą państwową.

2.5. Kruszywo.

Zgodne z przepisami i obowiązującymi instrukcjami ; granulaty winny być czyste bez domieszek ciał obcych o granulometrii 15/25 wg. PN-B-06712

Do betonu architektonicznego zalecane jest kruszywo o uziarnieniu do 16 mm.

3. Sprzęt.

Ogólne wymagania dotyczące sprzętu określono i podano w Ogólnej Specyfikacji Technicznej.

Sprzęt należący do Wykonawcy lub wynajęty do wykonania robót musi być utrzymany w dobrym stanie technicznym i w gotowości do pracy.

Wykonawca dostarczy, na żądanie, Inspektorowi nadzoru inwestorskiego kopie dokumentów potwierdzających dopuszczenie sprzętu do użytkowania, tam gdzie jest to wymagane przepisami. Jakikolwiek sprzęt, maszyny, urządzenia i narzędzia nie gwarantujące zachowania warunków technologicznych, nie zostaną przez Inspektora nadzoru inwestorskiego dopuszczone do robót.

Wykonawca jest zobligowany do skalkulowania kosztów jednorazowych sprzętu w cenie jednostkowej robót do których ten sprzęt jest przeznaczony. Koszty transportu sprzętu nie podlegają oddzielnej zapłacie.

Wykonawca przystępujący do robót korzystać z następującego sprzętu:

- pompy do betonu
- drobnego sprzętu do rozkładania mieszanki betonowej,
- polewaczek do pielęgnacji betonu.

4. Transport.

Ogólne wymagania dotyczące transportu określono i podano w Ogólnej Specyfikacji Technicznej

Transport betonu samochodami samowyladowczymi lub betonowozami z węzła betoniarskiego. Masę betonową należy transportować środkami nie powodującymi: naruszenia jednorodności masy, zmian w składzie masy w stosunku do stanu początkowego (bezpośrednio po wymieszaniu).

Czas trwania transportu i jego organizacja powinny zapewniać dostarczenie do miejsca układania masy betonowej o takim stopniu ciekłości, jaki został ustalony dla danego sposobu zagęszczenia i rodzaju konstrukcji.

Czas transportu i wbudowania mieszanki nie powinien być dłuższy niż:

- 90 minut przy temperaturze otoczenia +15oC
- 70 minut przy temperaturze otoczenia +20oC
- 30 minut przy temperaturze otoczenia +30oC

Stosowanie środków transportu bez mieszalnika jest niedopuszczalne

5. Wykonanie robót.

5.1. Ogólne wymagania wykonania robót betonowych

Roboty betoniarskie muszą być wykonane zgodnie z wymaganiami norm PN-EN 206-1:2003 i PN-63/B-06251.

Betonowanie można rozpocząć po uzyskaniu zezwolenia Inspektora potwierdzonego wpisem do dziennika budowy.

5.2 Wykonanie deskowania

Deskowanie powinno zostać wykonane zgodnie ze specyfikacją pracy deskowania dostarczoną przez dostawcę deskowania oraz zapewniać sztywność i niezmienność układu oraz bezpieczeństwo konstrukcji. Deskowanie powinno być skonstruowane w sposób umożliwiający łatwy jego montaż i demontaż. Przed wypełnieniem masą betonową sprawdzić szczelność deskowania, aby wykluczyć wyciek zaprawy i możliwość zniekształceń lub odchyłeń w wymiarach betonowej konstrukcji.

Deskowania nieimpregnowane przed wypełnieniem ich masą betonową powinny być obficie polane wodą.

5.3 Wytwarzanie mieszanki betonowej

Mieszankę betonową należy wytwarzać w profesjonalnych węzłach betoniarskich gwarantujących otrzymanie betonu z atestem.

5.4 Podawanie i układanie mieszanki betonowej

Do podawania mieszanek betonowych należy stosować pojemniki o konstrukcji umożliwiającej łatwe ich opróżnianie lub pompy przystosowanej do podawania mieszanek plastycznych. Przy stosowaniu pomp obowiązują odrębne wymagania technologiczne przy czym wymaga się sprawdzenia ustalonej konsystencji mieszanki betonowej przy wylocie.

Przed przystąpieniem do układania betonu należy sprawdzić: położenie zbrojenia, zgodność rzędnych z projektem, czystość deskowania oraz obecność wkładek dystansowych zapewniających wymaganą wielkość otuliny.

Mieszanki betonowej nie należy zrzucić z wysokości większej niż 0,75 m od powierzchni, na którą spada. W przypadku gdy wysokość ta jest większa należy mieszankę podawać za pomocą rynny zsykowej (do wysokości 3,0 m) lub leja zsykowego teleskopowego (do wysokości 8,0 m).

Przy wykonywaniu konstrukcji monolitycznych należy przestrzegać dokumentacji technologicznej, która powinna uwzględniać następujące zalecenia: w fundamentach i korpusach podpór mieszankę betonową należy układać bezpośrednio z pojemnika lub rurociągu pompy, bądź też za pośrednictwem rynny, warstwami o grubości do 40 cm zagęszczając wibratorami wgłębnymi, przy wykonywaniu płyt mieszankę betonową należy układać bezpośrednio z pojemnika lub rurociągu pompy. W płytach o grubości większej od 12 cm zbrojonych górną i dolną należy stosować belki wibracyjne.

5.5 Zagęszczanie betonu

Przy zagęszczaniu mieszanki betonowej należy przestrzegać następujących zasad: Wibratory wgłębne należy stosować o częstotliwości min. 6000 drgań na minutę, z buławami o średnicy nie większej niż 0,65 odległości między prętami zbrojenia leżącymi w płaszczyźnie poziomej.

Podczas zagęszczania wibratorami wgłębnymi nie wolno dotykać zbrojenia buławą wibratora. Podczas zagęszczania wibratorami wgłębnymi należy zagłębić buławę na głębokość 5–8 cm w warstwę poprzednią i przytrzymać buławę w jednym miejscu w czasie 20–30 sekund po czym wyjmować powoli w stanie wibrującym.

Kolejne miejsca zagłębienia buławy powinny być od siebie oddalone o $1,4 R$, gdzie R jest promieniem skutecznego działania wibratora. Odległość ta zwykle wynosi 0,35–0,7 m. Belki wibracyjne powinny być stosowane do wyrównania powierzchni betonu płyt i charakteryzować się jednakowymi drganiami na całej długości.

Czas zagęszczania wibratorem powierzchniowym, lub belką wibracyjną w jednym miejscu powinien wynosić od 30 do 60 sekund.

Zasięg działania wibratorów przyczepnych wynosi zwykle od 20 do 50 cm w kierunku głębokości i od 1,0 do 1,5 m w kierunku długości elementu. Rozstaw wibratorów należy ustalić doświadczalnie tak aby nie powstawały martwe pola. Mocowanie wibratorów powinno być trwałe i sztywne.

5.6 Przerwy w betonowaniu

Przerwy w betonowaniu należy sytuować w miejscach uprzednio przewidzianych i uzgodnionych z projektantem.

Ukształtowanie powierzchni betonu w przerwie roboczej powinno być uzgodnione z projektantem, a w prostszych przypadkach można się kierować zasadą, że powinna ona być prostopadła do kierunku naprężeń głównych.

Powierzchnia betonu w miejscu przerywania betonowania powinna być starannie przygotowana do połączenia betonu stwardniałego ze świeżym przez: usunięcie z powierzchni betonu stwardniałego, luźnych okruszków betonu oraz warstwy pozostałego szkliva cementowego, obfite zwilżenie wodą i narzucenie kilkumilimetrowej warstwy zaprawy cementowej o stosunku zbliżonym do zaprawy w betonie wykonywanym albo też narzucenie cienkiej warstwy zaczynu cementowego. Powyższe zabiegi należy wykonać bezpośrednio przed rozpoczęciem betonowania. W przypadku przerwy w układaniu betonu zagęszczonego przez wibrowanie, wznowienie betonowania nie powinno się odbyć później niż w ciągu 3 godzin lub po całkowitym stwardnieniu betonu.

Jeżeli temperatura powietrza jest wyższa niż 20°C to czas trwania przerwy nie powinien przekraczać 2 godzin. Po wznowieniu betonowania należy unikać dotykania wibratorem deskowania, zbrojenia i poprzednio ułożonego betonu.

5.7 Pobranie próbek i badanie.

Na wykonawcy spoczywa obowiązek zapewnienia wykonania badań laboratoryjnych przewidzianych normą PN-EN 206-1:2003 oraz gromadzenie, przechowywanie i okazywanie inspektorowi wszystkich wyników badań dotyczących jakości betonu i stosowanych materiałów.

Badania powinny obejmować:

- badanie składników betonu
- badanie mieszanki betonowej
- badanie betonu.

5.8 Warunki atmosferyczne przy układaniu mieszanki betonowej i wiązaniu betonu Temperatura otoczenia.

Betonowanie należy wykonywać wyłącznie w temperaturach nie niższych niż +5°C, zachowując warunki umożliwiające uzyskanie przez beton wytrzymałości co najmniej 15 MPa przed pierwszym zamarznięciem.

W wyjątkowych przypadkach dopuszcza się betonowanie w temperaturze do -5°C, jednak wymaga to zgody inspektora oraz zapewnienia mieszanki betonowej o temperaturze +20°C w chwili układania i zabezpieczenia uformowanego elementu przed utratą ciepła w czasie co najmniej 7 dni.

Zabezpieczenie podczas opadów

Przed przystąpieniem do betonowania należy przygotować sposób postępowania na wypadek wystąpienia ulewnego deszczu. Konieczne jest przygotowanie odpowiedniej ilości osłon wodoszczelnych dla zabezpieczenia odkrytych powierzchni świeżego betonu.

Zabezpieczenie betonu przy niskich temperaturach otoczenia

Przy niskich temperaturach otoczenia ułożony beton powinien być chroniony przed zamarznięciem przez okres pozwalający na uzyskanie wytrzymałości co najmniej 15 MPa. Uzyskanie wytrzymałości 15 MPa powinno być zbadane na próbkach przechowywanych w takich samych warunkach jak zabetonowana konstrukcja.

Przy przewidywaniu spadku temperatury poniżej 0°C w okresie twardnienia betonu należy wcześniej podjąć działania organizacyjne pozwalające na odpowiednie osłonięcie i podgrzanie zabetonowanej konstrukcji.

5.10 Pielęgnacja betonu

Materiały i sposoby pielęgnacji betonu

Bezpośrednio po zakończeniu betonowania zaleca się przykrycie powierzchni betonu lekkimi osłonami wodoszczelnymi zapobiegającymi odparowaniu wody z betonu i chroniącymi beton przed deszczem i nasłonecznieniem.

Przy temperaturze otoczenia wyższej niż +5°C należy nie później niż po 12 godzinach od zakończenia betonowania rozpocząć pielęgnację wilgotnościową betonu i prowadzić ją co najmniej przez 7 dni (przez polewanie co najmniej 3 razy na dobę). Nanoszenie błon nieprzepuszczających wody jest dopuszczalne tylko wtedy, gdy beton nie będzie się łączył z następną warstwą konstrukcji monolitycznej, a także gdy nie są stawiane specjalne wymagania odnośnie jakości pielęgnowanej powierzchni. Woda stosowana do polewania betonu powinna spełniać wymagania normy PN-EN 1008:2004. W czasie dojrzewania betonu elementy powinny być chronione przed uderzeniami i drganiami.

Okres pielęgnacji

Ułożony beton należy utrzymywać w stałej wilgotności przez okres co najmniej 7 dni. Polewanie betonu normalnie twardniejącego należy rozpocząć po 24 godzinach od zabetonowania.

5.11. Usuwanie deskowań i stemplowań

Rozformowanie konstrukcji może nastąpić po osiągnięciu przez beton wytrzymałości rozformowania dla konstrukcji monolitycznych (zgodnie z normą PN-63/B-06251) lub wytrzymałości manipulacyjnej dla prefabrykatów.

Polecenie całkowitej rozbiórki deskowania i stemplowania powinno być dokonane na podstawie wyników badania wytrzymałości betonu, określonej na próbkach przechowywanych w warunkach najbardziej zbliżony do warunków dojrzewania betonu w konstrukcji.

5.12 Wykańczanie powierzchni betonu

Równość powierzchni i tolerancji.

Dla powierzchni betonów w konstrukcji nośnej obowiązują następujące wymagania: wszystkie betonowe powierzchnie muszą być gładkie i równe, bez zagłębień między ziarnami kruszywa, przełomów i wybrzuszeń ponad powierzchnię, pęknięcia są niedopuszczalne, rysy powierzchniowe skurczowe są dopuszczalne pod warunkiem, że zostaje zachowana otulina zbrojenia betonu min. 2,5cm, pustki, raki i wykuszyny są dopuszczalne pod warunkiem, że otulenie zbrojenia betonu będzie nie mniejsze niż 2,5cm, a powierzchnia na której występują nie większa niż 0,5% powierzchni odpowiedniej ściany, równość gorszej powierzchni ustroju nośnego przeznaczonej pod izolację powinna odpowiadać wymaganiom normy PN-69/B-10260, tj. wypukłości i wgłębienia nie powinny być większe niż 2 mm.

Faktura powierzchni i naprawa uszkodzeń

Jeżeli projekt nie przewiduje specjalnego wykończenia powierzchni betonowych, to po rozdeskowaniu konstrukcji należy:

- wszystkie wystające nierówności wyrównać za pomocą tarcz karborundowych i czystej wody bezpośrednio po rozebraniu szalunków,
- braki i ubytki na eksponowanych powierzchniach uzupełnić betonem i następnie wygładzić i uklepać, aby otrzymać równą i jednorodną powierzchnię bez dołków i porów, wyrównaną wg powyższych zaleceń powierzchnię należy obrzucić zaprawą i lekko wyszczotkować wilgotną szczotką aby usunąć powierzchnie szkliste.

5.13 Wykonanie podbetonu

Przed przystąpieniem do układania podbetonu należy sprawdzić podłoże pod względem nośności założonej w projekcie technicznym.

Podłoże winne być równe, czyste i odwodnione.

Beton winien być rozkładany w miarę możliwości w sposób ciągły z zachowaniem kontroli grubości oraz rzędnych wg projektu technicznego.

6. Kontrola jakości.

Ogólne zasady kontroli jakości robót podano w Ogólnej Specyfikacji Technicznej.

Dokonywana na węźle betoniarskim, winna posiadać świadectwo zgodności z recepturą dla każdej dostawy. Po 28 dniach producent betonu dostarczy wyniki badań próbek betonu na ściskanie wraz z atestem.

Wykonawca zobowiązany jest do pobierania próbek betonu (15x15x15), przechowania ich w warunkach zbliżonych do warunków pacy konstrukcji na okres prowadzenia prac oraz gwarancji dla potrzeb zabezpieczenia ewentualnych późniejszych roszczeń. Kontrola zbrojenia polega na sprawdzeniu średnic, ilości i rozmieszczenia zbrojenia w porównaniu z dokumentacją projektową i SST.

7. Obmiar robót.

Ogólne zasady obmiaru robót podano w Ogólnej Specyfikacji Technicznej.

Jednostką obmiarową robót jest:

- m² lub m³ wykonanej konstrukcji,

8. Odbiór robót.

Ogólne zasady odbioru robót podano w Ogólnej Specyfikacji Technicznej.

Wszystkie roboty podlegają zasadom robót zanikowych.

Przy sprawdzeniu jakości powierzchni betonów należy wymagać, aby łączna powierzchnia ewentualnych raków nie była większa od 5% powierzchni całkowitej danego elementu.

9. Podstawa płatności.

Ogólne zasady płatności podano w Ogólnej Specyfikacji Technicznej.

Zapłacie podlega ustalona ilość robót w jednostkach podanych w pkt.7.

10. Przepisy związane.

PN-EN 206-1:2003 Beton.

PN-EN 196-1:1996 Cement. Metody badań. Oznaczenie wytrzymałości.

PN-EN 196-3:1996 Cement. Metody badań. Oznaczenie czasów wiązania i stałości objętości.

PN-EN 196-6:1997 Cement. Metody badań. Oznaczenie stopnia zmielenia.

PN-B-30000:1990 Cement portlandzki.

PN-88/B-30001 Cement portlandzki z dodatkami.

PN-EN 1008:2004 Woda zarobowa do betonu. Specyfikacja pobierania próbek.

PN-63/B-06251 Roboty betonowe i żelbetowe. Wymagania techniczne.

PN-B-03264/2002 Konstrukcje betonowe, żelbetowe i sprężone.

PN-90/M-47850 Deski dla budownictwa monolitycznego.

Instrukcja ITB 156/87 Wytyczne wykonania robót budowlano-montażowych w okresie obniżonych temperatur.

SST 05 45262000-1 Roboty zbrojarskie

1. Wstęp

1.1. Przedmiot SST

Przedmiotem niniejszej szczegółowej specyfikacji technicznej (SST) są wymagania dotyczące wykonania i odbioru zbrojenia betonu w konstrukcjach żelbetowych wykonywanych na mokro.

1.2. Zakres stosowania SST

Szczegółowa specyfikacja techniczna (SST) jest stosowana jako dokument przetargowy i kontraktowy przy zlecaniu i realizacji robót wymienionych w pkt. 1.1.

1.3. Zakres robót objętych SST

Ustalenia zawarte w niniejszej Specyfikacji mają zastosowanie przy wykonywaniu zbrojenia konstrukcji budynków.

Roboty, których dotyczy Specyfikacja, obejmują wszystkie czynności mające na celu wykonanie robót związanych z:

- przygotowaniem zbrojenia,
- montażem zbrojenia.
- kontrolą jakości robót i materiałów.

Zakres robót obejmuje elementy konstrukcyjne fundamentów, podpór, murów, płyty, belki, podciąg, gzymsy itp.

1.4. Podstawowe określenia

Określenia podane w niniejszej Specyfikacji są zgodne z odpowiednimi normami.

- Pręty stalowe wiotkie - pręty stalowe o przekroju kołowym żebrowane o średnicy do 40 mm.
- Zbrojenie niesprężające - zbrojenie konstrukcji betonowej niewprowadzające do niej naprężeń w sposób czynny.

1.5. Ogólne wymagania dotyczące robót

Wykonawca robót jest odpowiedzialny za jakość ich wykonania oraz za zgodność z dokumentacją projektową, SST i poleceniami Inspektora nadzoru.

2. Materiały

2.1. Stal zbrojeniowa

2.1.1. Asortyment stali zbrojeniowej

Do zbrojenia konstrukcji żelbetonowych prętami wiotkimi w obiektach budowlanych objętych zakresem kontraktu stosuje się stal klas i gatunków wg dokumentacji projektowej, wg normy PN-H-84023/6: AIIIIN, gatunku RB500W/BSt500S-O.T.B. oraz stal klasy A1 gatunku St3SX-b.

2.1.2. Właściwości mechaniczne i technologiczne stali zbrojeniowej

Pręty okrągłe żebrowane ze stali gatunku RB500W/BSt500S-O.T.B. (Aprobata Techniczna IBDiM Nr AT/2001-04-1115) o następujących parametrach:

- średnica pręta w mm 8-10
- granica plastyczności R_e (min) w MPa 500
- wytrzymałość na rozciąganie R_m (min) w MPa 550
- wytrzymałość charakterystyczna w MPa 490
- wytrzymałość obliczeniowa w MPa 375
- wydłużenie (min) w % 10
- zginanie do kąta 60° brak pęknięć i rys w złączu

Pręty okrągłe żebrowane ze stali gatunku 18G2-b wg normy PN-H-84023/06 o następujących parametrach:

- średnica pręta w mm 6-32
- granica plastyczności R_e (min) w MPa 355
- wytrzymałość na rozciąganie R_m (min) w MPa 490
- wytrzymałość charakterystyczna w MPa 355
- wytrzymałość obliczeniowa w MPa 295
- wydłużenie (min) w % 20
- zginanie do kąta 60° brak pęknięć i rys w złączu

Pręty okrągłe żebrowane ze stali gatunku St3SX-b wg normy PN-H-84023/01 o następujących parametrach:

- średnica pręta w mm 5,5-40
- granica plastyczności R_e (min) w MPa 240
- wytrzymałość na rozciąganie R_m (min) w MPa 370
- wytrzymałość charakterystyczna w MPa 240
- wytrzymałość obliczeniowa w MPa 200
- wydłużenie (min) w % 24
- zginanie do kąta 180° brak pęknięć i rys w złączu

Pręty okrągłe gładkie ze stali gatunku StOS-b wg normy PN-H-84023 o następujących parametrach:

- średnica pręta w mm 5,5-40
- granica plastyczności R_e (min) w MPa 220

- wytrzymałość na rozciąganie Rm (min) w MPa 330
- wydłużenie (min) w % 22
- zginanie do kąta 180° brak pęknięć i rys w złączy

Powierzchnia walcówki i prętów powinna być bez pęknięć, pęcherzy i naderwań. Na powierzchni czołowej prętów niedopuszczone są jamy usadowe, rozwarstwienia, pęknięcia widoczne gołym okiem.

2.1.3. Wymagania przy odbiorze

Pręty stalowe do zbrojenia betonu powinny odpowiadać wymaganiom normy PN-H-93215. Przeznaczona do odbioru na budowie partia prętów musi być zaopatrzona w atest, w którym mają być podane:

- nazwa wytwórcy,
- oznaczenie wyrobu wg normy PN-H-93215,
- numer wytopu lub numer partii,
- wszystkie wyniki przeprowadzonych badań oraz skład chemiczny według analizy wytopowej,
- masa partii,
- rodzaj obróbki cieplnej.

Na przywieszkach metalowych przymocowanych do każdej wiązki prętów lub kręgu prętów (po dwie do każdej wiązki) muszą znajdować się następujące informacje:

- znak wytwórcy,
- średnica nominalna,
- znak stali,
- numer wytopu lub numer partii,
- znak obróbki cieplnej.

2.2. Drut montażowy

Do montażu prętów zbrojenia należy używać wyżarzonego drutu stalowego, tzw. wiązałkowego.

2.3. Podkładki dystansowe

Dopuszcza się stosowanie stabilizatorów i podkładek dystansowych wyłącznie z betonu. Podkładki dystansowe muszą być przymocowane do prętów.

3. Sprzęt

Sprzęt używany przy przygotowaniu i montażu zbrojenia wiotkiego w konstrukcjach budowlanych powinien spełniać wymagania obowiązujące w budownictwie ogólnym. W szczególności wszystkie rodzaje sprzętu, jak: giętarki, prościarki, zgrzewarki, spawarki powinny być sprawne oraz posiadać fabryczną gwarancję i instrukcję obsługi. Sprzęt powinien spełniać wymagania BHP, jak przykładowo osłony zębatych i pasowych urządzeń mechanicznych. Miejsca lub elementy szczególnie niebezpieczne dla obsługi powinny być specjalnie oznaczone. Sprzęt ten powinien podlegać kontroli osoby odpowiedzialnej za BHP na budowie. Osoby obsługujące sprzęt powinny być odpowiednio przeszkolone.

4. Transport

Pręty do zbrojenia powinny być przewożone odpowiednimi środkami transportu, w sposób zapewniający uniknięcie trwałych odkształceń oraz zgodnie z przepisami BHP i ruchu drogowego.

5. Wykonanie robót

5.1. Przygotowanie zbrojenia

Przygotowanie, montaż i odbiór zbrojenia powinien odpowiadać wymaganiom normy PN-91/B-10042, a klasy i gatunki stali winny być zgodne z dokumentacją projektową.

5.1.1. Czyszczenie prętów

Pręty przed ich użyciem do zbrojenia konstrukcji należy oczyścić z zendry, luźnych płatków rdzy, kurzu i błota. Pręty zbrojenia zatłuszczone lub zabrudzone farbą olejną można opalać lampami benzynowymi lub czyścić preparatami rozpuszczającymi

tłuszcze.

Stal narażoną na choćby chwilowe działanie słonej wody należy zmyć wodą słodką. Stal pokrytą łuszczącą się rdzą i zabłoconą oczyszcza się szczotkami drucianymi ręcznie lub mechanicznie bądź też przez piaskowanie. Po oczyszczeniu należy sprawdzić wymiary przekroju poprzecznego prętów.

Stal tylko zabrudzoną można zmyć strumieniem wody.

Pręty oblodzone odmraża się strumieniem ciepłej wody.

Możliwe są również inne sposoby czyszczenia stali zbrojeniowej akceptowane przez Inspektora nadzoru.

5.1.2. Prostowanie prętów

Dopuszcza się prostowanie prętów za pomocą kluczy, młotków, ścianek.

Dopuszczalna wielkość miejscowego odchylenia od linii prostej wynosi 4 mm.

5.1.3. Cięcie prętów zbrojeniowych

Cięcie prętów należy wykonywać przy maksymalnym wykorzystaniu materiału.

Wskazane jest sporządzenie w tym celu planu cięcia. Cięcia przeprowadza się przy użyciu mechanicznych noży. Dopuszcza się również cięcie palnikiem acetylenowym.

5.1.4. Odgięcia prętów, haki

Minimalne średnice trzpieni używanych przy wykonywaniu haków zbrojenia podaje tabela Nr 23 normy PN-S-10042. Minimalna odległość od krzywizny pręta do miejsca, gdzie można na nim położyć spoinę, wynosi l_{Od} dla stali A-II1 i A-II lub $5d$ dla stali A-I. Na zimno na budowie można wykonywać odgięcia prętów o średnicy $d < 12$ mm. Pręty o średnicy $d > 12$ mm powinny być odginane z kontrolowanym podgrzewaniem. W miejscach zagięć i załamań elementów konstrukcji, w których zagięciu ulegają jednocześnie wszystkie pręty zbrojenia rozciąganego, należy stosować średnicę zagięcia równą co najmniej $20d$.

Wewnętrzna średnica odgięcia strzemion i prętów montażowych powinna spełniać warunki podane dla haków. Przy odbiorze haków i odgięć prętów należy zwrócić szczególną uwagę na ich zewnętrzną stronę. Niedopuszczalne są tam pęknięcia powstałe pod czas wyginania.

5.2. Montaż zbrojenia

5.2.1. Wymagania ogólne

Układ zbrojenia w konstrukcji musi umożliwiać jego dokładne otoczenie przez jednorodny beton. Po ułożeniu zbrojenia w deskowaniu rozmieszczenie prętów względem siebie i względem deskowania nie może ulec zmianie. W konstrukcję można wbudować stal pokrytą co najwyżej nalotem niełuszczącej się rdzy.

Nie można wbudować stali zatłuszczonej smarami lub innymi środkami chemicznymi, zabrudzonej farbami, zabłoconej i oblodzonej oraz stali, która była wystawiona na działanie słonej wody.

Minimalna grubość otulmy zewnętrznej w świetle prętów i powierzchni elementu żelbetowego powinna wynosić co najmniej:

- 70 mm - dla zbrojenia głównego fundamentów i podpór masywnych,
- 55 mm - dla strzemion fundamentów i podpór masywnych,
- 50 mm - dla prętów głównych lekkich podpór i pali,
- 30 mm - dla zbrojenia głównego ram, belek, pociągów, gzymsów,
- 25 mm - dla strzemion ram, belek, podciągów i zbrojenia płyt, gzymsów.

Układanie zbrojenia bezpośrednio na deskowaniu i podnoszenie na odpowiednią wysokość w trakcie betonowania jest niedopuszczalne.

Niedopuszczalne jest chodzenie po wykonanym szkielecie zbrojeniowym.

5.2.2. Montowanie zbrojenia

Pręty zbrojenia należy łączyć w sposób określony w dokumentacji projektowej.

Skrzyżowania prętów należy wiązać drutem wiązałkowym, zgrzewać lub łączyć tzw. słupkami dystansowymi. Drut wiązałkowy, wyżarzony o średnicy l mm używa się do łączenia prętów o średnicy do 12 mm, przy średnicach większych należy stosować drut o średnicy 1,5 mm.

W szkieletach zbrojenia belek i słupów należy łączyć wszystkie skrzyżowania prętów narożnych ze strzemionami, a pozostałych prętów - na przemian.

6. Kontrola jakości robót

Kontrola jakości robót wykonania zbrojenia polega na sprawdzeniu zgodności z dokumentacją projektową oraz podanymi powyżej wymaganiami. Zbrojenie podlega odbiorowi przed betonowaniem.

Przy odbiorze stali dostarczonej na budowę należy przeprowadzić następujące badania:

- sprawdzenie zgodności przywieszek z zamówieniem,
- sprawdzenie stanu powierzchni wg normy PN-H-93215,
- sprawdzenie wymiarów wg normy PN-H-93 215,
- sprawdzenie masy wg normy PN-H-93215,
- próba rozciągania wg normy PN-EN 10002-1 + AC I: 1998,
- próba zginania na zimno wg normy PN-H-04408,

Do badania należy pobrać minimum 3 próbki z każdego kręgu lub wiązki. Próbki należy pobrać z różnych miejsc kręgu.

Jakość prętów należy ocenić pozytywnie, jeżeli wszystkie badania odbiorcze dadzą wynik pozytywny.

Dopuszczalne tolerancje wymiarów w zakresie cięcia, gięcia i rozmieszczenia zbrojenia podano poniżej.

Usytuowanie prętów:

- otulenie wkładek wg projektu zwiększone maksymalnie 5 mm, nie przewiduje się zmniejszenia grubości otuliny,
- rozstaw prętów w świetle: 10 mm,
- odstęp od czoła elementu lub konstrukcji: ± 10 mm,
- długość pręta między odgięciami: ± 10 mm,
- miejscowe wykrzywienie: ± 5 mm,

Poprzeczki pod kable należy wykonać z dokładnością: ± 1 mm (wzajemne odległości mierzone w przekroju poprzecznym).

Niezależnie od tolerancji podanych powyżej obowiązują następujące wymagania:

- dopuszczalne odchylenie strzemion od linii prostopadłej do zbrojenia głównego nie powinno przekraczać 3%,
- liczba uszkodzonych skrzyżowań na jednym pręcie nie może przekraczać 25% ogólnej ich liczby na tym pręcie,
- różnica w rozstawie między prętami głównymi nie powinna przekraczać $\pm 0,5$ cm,
- różnice w rozstawie strzemion nie powinny przekraczać $\pm 2,0$ cm,

7. Obmiar robót

7.1. Jednostka obmiarowa

Jednostką obmiarową jest kilogram. Do obliczania należności przyjmuje się teoretyczną ilość (kg) zmontowanego zbrojenia, tj. łączną długość prętów poszczególnych średnic pomnożoną odpowiednio przez ich masę jednostkową (kg/m). Nie dolicza się stali użytej na zakłady przy łączeniu prętów, przekładek montażowych ani drutu wiązałkowego. Nie uwzględnia się też zwiększonej ilości materiału w wyniku stosowania przez Wykonawcę prętów o średnicach większych od wymaganych w dokumentacji projektowej.

8. Odbiór robót

8.1. Zgodność robót z dokumentacją projektową i SST

Roboty powinny być wykonane zgodnie z dokumentacją projektową i SST oraz pisemnymi poleceniami Inspektora nadzoru.

8.2. Odbiór robót zanikających i ulegających zakryciu

8.2.1. Dokumenty i dane

Podstawą odbioru robót zanikających lub ulegających zakryciu są:

- pisemne stwierdzenie Inspektora nadzoru w dzienniku budowy o wykonaniu robót zgodnie z dokumentacją projektową i SST,

- inne pisemne stwierdzenia Inspektora nadzoru o wykonaniu robót.

8.2.2. Zakres robót

Zakres robót zanikających lub ulegających zakryciu określają pisemne stwierdzenia Inspektora nadzoru lub inne potwierdzone przez niego dokumenty.

8.3. Odbiór końcowy

Odbiór końcowy odbywa się po pisemnym stwierdzeniu przez Inspektora nadzoru w dzienniku budowy zakończenia robót zbrojarskich i pisemnego zezwolenia Inspektora nadzoru na rozpoczęcie betonowania elementów, których zbrojenie podlega odbiorowi. Odbiór powinien polegać na sprawdzeniu:

- zgodności wykonania zbrojenia z dokumentacją projektową,
- zgodności z dokumentacją projektową liczby prętów w poszczególnych przekrojach,
- rozstawu strzemion,
- prawidłowości wykonania haków, złączy i długości zakotwień prętów,
- zachowania wymaganej projektem otuliny zbrojenia.

9. Podstawa płatności

Ogólne zasady płatności podano w Ogólnej Specyfikacji Technicznej. Zapłacie podlega ustalona ilość robót w jednostkach podanych w pkt.7.

10. Przepisy związane

10.1. Normy

PN-ISO 6935-1:1998 Stal do zbrojenia betonu. Pręty gładkie.

PN-ISO 6935-1/AK:1998 Stal do zbrojenia betonu. Pręty gładkie. Dodatkowe wymagania.

PN-ISO 6935-2:1998 Stal do zbrojenia betonu.

IDT-ISO 6935-2:1991 Pręty żebrowane

PN-ISO 6935-2/AK:1998 Stal do zbrojenia betonu. Pręty żebrowane. Dodatkowe wymagania.

(Poprawki: PN-ISO 6935-2/AK:1998/Apl:1999)

PN-82/H-93215 Walcówka i pręty stalowe do zbrojenia betonu

(Poprawki: BI 4/91 póź. 27, BI 8/92 póź. 38; Zmiany: BI 4/84 póź. 17)

PN-S-10042 Obiekty mostowe. Konstrukcje betonowe, żelbetowe i sprężone.

Projektowanie.

PN-B-06251 Roboty betonowe i żelbetowe. Wymagania techniczne.

Zmiany PN-H-84023-06/A1:1996 Stal określonego stosowania. Stal do zbrojenia betonu. Gatunki.

PN-H-04408 Metale. Technologiczna próba zginania.

PN-EN 10002-1+AC 1:1998 Metale: Próba rozciągania. Metoda badania w temperaturze otoczenia.

PN-B-03264 Konstrukcje betonowe, żelbetowe i sprężone. Projektowanie.

10.2. Inne dokumenty i instrukcje

Instrukcje Instytutu Techniki Budowlanej:

- Instrukcja zabezpieczenia przed korozją konstrukcji,
- Warunki wykonania i odbioru robót budowlanych

SST 06 45262000-1 Specjalne roboty budowlane inne, niż dachowe Izolacje przeciwwilgociowe

1. Wstęp

1.1. Przedmiot SST.

Przedmiotem niniejszej szczegółowej specyfikacji technicznej są wymagania

dotyczące wykonania i odbioru izolacji przeciwwilgociowej z folii polietylenowej podposadzkowej, paroszczelnej, paroprzepuszczalnej oraz z folii płynnej i mas bitumicznych.

1.2. Zakres stosowania SST.

Szczegółowa specyfikacja techniczna jest stosowana jako dokument przetargowy przy zlecaniu i realizacji robót wymienionych pkt.1.1

Ustalenia zawarte w niniejszej specyfikacji obejmują wszystkie czynności umożliwiające i mające na celu wykonanie prawidłowych zabezpieczeń przeciwwodnych i przeciwwilgociowych w pomieszczeniach oraz miejscach gdzie takie zabezpieczenia przy zastosowaniu produktów będących przedmiotem SST, przewidziane są w dokumentacji projektowej. Obejmują prace związane z dostawą materiałów, wykonawstwem uszczelnień, wykończeniem powierzchni narażonych na działanie wilgoci umożliwiające ich prawidłową eksploatację zgodnie z założeniami projektowymi.

1.3. Zakres robót objętych SST.

Roboty, których dotyczy specyfikacja, obejmują wszystkie czynności umożliwiające i mające na celu wykonanie izolacji przeciwwilgociowych poziomych i pionowych

1.4. Określenia podstawowe.

Określenia podane w niniejszej specyfikacji są zgodne z obowiązującymi przepisami oraz normami.

1.5. Ogólne wymagania dotyczące robót.

Wykonawca jest odpowiedzialny za jakość wykonanych robót, za ich zgodność z dokumentacją projektową, SST i poleceniami inspektora nadzoru.

2. Materiały.

2.1. Masy bitumiczne.

ABIZOL R - jest to roztwór asfaltów ponaftowych, wnika w pory podłoża, uszczelniając je oraz tworząc coś w rodzaju „warstwy szepnej” lub gruntu pod następne warstwy izolacji. Może także być stosowany samodzielnie jako izolacja przeciwwilgociowa. Nadaje się do stosowania na podłoża betonowe, cementowe (tynki tradycyjne) oraz na papy asfaltowe z wylugowanym częściowo asfaltem i/lub resztkami posypki. Abizolu R nie wolno stosować wewnątrz pomieszczeń oraz na podłoża zawilgocone.

ABIZOL RS - roztwór asfaltowy do stosowania jako środek gruntujący pod powłoki izolacyjne na zewnątrz oraz wewnątrz budynków (w pomieszczeniach sanitarnych, ubikacjach, łazienkach, piwnicach, garażach itp.) jako samodzielna powłoka. Do stosowania na podłożach cementowych (beton, tradycyjne tynki). Nie stosować w pomieszczeniach przeznaczonych na stały pobyt ludzi (pokoje mieszkalne, izby lekcyjne) oraz na zawilgocone podłoża.

ABIZOL P - lepek asfaltowy, półciekły, bez wypełniaczy, do stosowania na zimno, stanowi samodzielną zewnętrzną powłokę izolacyjną. Po wyschnięciu tworzy związaną z podłożem, elastyczną powłokę. Jest również stosowany do klejenia papy w wielopowłokowych poziomych izolacjach. Nie stosować na zewnątrz.

2.2. Folia hydroizolacyjna

2.2.1. Folia polietylenowa budowlana gr. min. 0,2 mm

Folia izolacyjna pełni funkcję zabezpieczenia izolacji termicznej i warstw przegród budowlanych przed przenikaniem wilgoci z wykonywanych warstw podkładów cementowych i betonowych, wody opadowej. Szczelność układu zapewnia się

poprzez klejenie zakładów sąsiednich arkuszy folii taśmą uszczelniającą i obustronnie klejącą

Wymogi techniczne:

- grubość 0,20 mm,
- masa powierzchniowa 190 g/m²,
- wytrzymałość na rozdzieranie ≥ 60 N/mm,
- przesiąkliwość przy działaniu słupa wody o wysokości 1 m -w czasie 100 h nie przesiąka
- opór dyfuzyjny ≥ 60 m² hPa/g
- rozprzestrzenianie ognia nie rozprzestrzeniające ognia

2.3. Dyspersyjna masa uszczelniająca – folia w płynie

Folia w płynie to wysokojakościowa, bezrozpuszczalnikowa masa składająca się z wodnej dyspersji tworzyw sztucznych. Charakteryzuje się dobrą przyczepnością do różnego rodzaju podłoży oraz znaczną elastycznością i nadaje się do bezpośredniego okładania płytkami ceramicznymi np. Superflex 10.

SUPERFLEX 10 jest wysokoelastyczną, dwuskładnikową masą uszczelniającą, nie zawierającą rozpuszczalników i przez to przyjazną dla środowiska, przeznaczoną do trwałego i niezawodnego uszczelniania budowli. SUPERFLEX 10 przenosi rysy, jest przyczepny, odporny na starzenie się, wodę i wszystkie normalnie występujące w gruncie substancje agresywne, aż do stopnia "mocno agresywne" według normy DIN 4030. Zalety:

- spełnia wymagania DIN 18 195, stan na 08-2000
- przyjazny dla środowiska, ponieważ nie zawiera rozpuszczalników i włókien azbestowych
- nadaje się na wszystkie podłoża mineralne
- można go stosować na podłożach suchych i lekko wilgotnych
- wysokoelastyczny, rozciągliwy i pokrywający rysy
- nie wymaga warstwy tynku na murze
- nadaje się na powierzchnie pionowe i poziome
- dzięki reakcji chemicznej po krótkim czasie jest odporny na deszcz
- sucha pozostałość ok. 90%

Do uszczelniania stykających się z gruntem:

- płyt dennyh
- fundamentów
- garaży podziemnych
- dachów odwróconych i zielonych

Jako uszczelnienie pośrednie (pod jastrychem):

- w pomieszczeniach mokrych i wilgotnych
 - na balkonach
 - na zamieszkałych poniżej tarasach z dodatkową warstwą paroszczelną
- Na wszystkich podłożach mineralnych, takich jak: cegła silikatowa, cegła ceramiczna, bloczki betonowe, beton, siporeks, tynk i jastrych przy oddziaływaniu wilgoci naturalnej gruntu, wody gruntowej lub wody pod ciśnieniem.

Poza tym do punktowego lub całopowierzchniowego klejenia (za pomocą SUPERFLEX 10) wytłaczanych, twardych płyt polistyrenowych (np. Perimate DI, Perimate DS lub Perimate INS) oraz płyt styropianowych i z wełny mineralnej służących jako płyty ochronne, drenujące i termoizolacyjne.

Do gruntowania powierzchni można użyć np. EUROLAN 3 K.

EUROLAN 3 K jest nie zawierającą rozpuszczalnika, 60% emulsją bitumiczną przeznaczoną na podłoża suche i wilgotne. Jest ona odporna na wiele rodzajów kwasów i ługów. Ponieważ emulsja ta bardzo dobrze znosi wymieszanie z cementem i wapnem, można dodawać ją do normalnej zaprawy cementowej i cementowo-wapiennej. Ponieważ EUROLAN 3 K działa jako plastyfikator, uzyskuje się bardzo dobry wskaźnik wodno-cementowy, a zatem i dobrą urabialność zapraw. Po

wyschnięciu EUROLAN 3 K daje czarną, błyszczącą powierzchnię.

Szczególne własności:

- brak rozpuszczalnika
- duża zawartość bitumu
- odporność na wiele kwasów i zasad

2.4. Folia paroprzepuszczalna i paroszczelna

2.4.1. Folia paroizolacyjna polietylenowa gr. min. 0,2 mm

Folia paroizolacyjna pełni funkcję zabezpieczenia izolacji termicznej i warstw przegród budowlanych przed przenikaniem pary wodnej. Szczelność układu zapewnia się poprzez klejenie zakładów sąsiednich arkuszy folii taśmą uszczelniającą i obustronnie klejącą.

Wymogi techniczne:

- grubość 0,20 mm,
- masa powierzchniowa 190 g/m²,
- wytrzymałość na rozdzieranie ≥ 60 N/mm,
- przesiąkliwość przy działaniu słupa wody o wysokości 1 m w czasie 100 h nie przesiąka
- opór dyfuzyjny ≥ 600 m²hPa/g
- rozprzestrzenianie ognia nie rozprzestrzeniające ognia

2.4.2. Folia paroprzepuszczalna polietylenowa

Folia paroprzepuszczalna – trójwarstwowa powłoka z polipropylenu pełni funkcję zabezpieczenia izolacji termicznej przed zawilgoceniem, zanieczyszczeniem kurzem. Zapobiega skraplaniu się pary wodnej w przestrzeni izolacyjnej, utrzymuje optymalną wilgotność wewnątrz przegród budowlanych.

Szczelność układu zapewnia się poprzez klejenie zakładów sąsiednich arkuszy folii taśmą uszczelniającą i obustronnie klejącą.

Wymogi techniczne:

- grubość 0,20 mm,
- masa powierzchniowa 85 g/m²,
- wytrzymałość na rozdzieranie poprzeczne ≥ 120 N/mm,
- wytrzymałość na rozdzieranie wzdłużne ≥ 100 N/mm,
- równoważna warstwa powietrza 0,02 m,
- paroprzepuszczalność ≥ 1200 g/m²/24h,
- wysokość słupa wody wg DIN 20 811 >1000 ,
- zakres temperatur -40 do +80 °C,
- rozprzestrzenianie ognia nie rozprzestrzeniające ognia,
- odporność na promienie UV- 4 miesiące.

Folię charakteryzuje łatwość łączenia (zgrzewanie gorącym powietrzem – z zachowaniem trwałości zgrzewu), wytrzymałość w przypadku ekstremalnych obciążeń, odporność na promieniowanie ultrafioletowe i obecność ozonu, uniwersalność stosowania, wysoki stopień paroprzepuszczalności pary wodnej, nieograniczone możliwości nadawania kształtu. Materiał można układać niezależnie od warunków pogodowych bez ryzyka zatrucia środowiska naturalnego, istnieje możliwość utylizacji.

Strona wierzchnia i spodnia folii powinna być gładka, bez pęcherzy, rys i kraterków; na powierzchni folii powinien być widoczny zarys wkładki zbrojącej.

2.5. Papa termozgrzewalna.

Papa asfaltowa zgrzewalna, wierzchniego krycia, modyfikowana SBS, na osnowie z welonu z włókien szklanych o gramaturze min. 100 g/m². Od wierzchniej strony papa pokryta jest gruboziarnistą posypką, wzdłuż jednego brzegu wstęgi znajduje się pas masy asfaltowej nie pokryty posypką, zabezpieczony folią z tworzywa sztucznego. Spodnia strona papy pokryta jest folią z tworzywa sztucznego. Grubość papy min. 4,4 ±0,2 mm. Papa przeznaczona jest do wykonywania wierzchniej warstwy wielowarstwowych pokryć dachowych. Papę można stosować do wykonywania

nowych lub do renowacji starych pokryć dachowych. Papę mocuje się do podłoża metodą zgrzewania.

2.6. Papa podkładowa.

Do produkcji papy stosuje się asfalt niemodyfikowany, osnowę stanowi welon z włókien szklanych o gramaturze min. 100 g/m². Od wierzchniej i od spodniej strony papa pokryta jest droбноziarnistą posypką mineralną. Papa przeznaczona jest do wykonywania izolacji wodochronnych, w szczególności jako warstwa podkładowa w wielowarstwowych pokryciach dachowych. Papę można stosować do wykonywania nowych lub do renowacji starych pokryć dachowych.

2.7. Folia kubełkowa.

Folia kubełkowa wykonana jest z polietylenu wysokiej gęstości (PEHD). Na powierzchni folii znajdują się wytłoczenia w kształcie ściętego stożka. Folia ta odporna jest na działanie substancji chemicznych - roztwory NaCl, H₂SO₃, Ca(OH)₂.

Grubość: 0,4mm

Wysokość wytłoczeń: 8mm

Liczba wytłoczeń: 1860/m²

Zdolność odprowadzania wody: 4,6l/s/m

Wytrzymałość na ścislenie: 250kN/m² 25t/m²)

Zakres temperatur stosowania: -40°C do +80°C

Szerokość standardowa: 1m, 1,5m, 2m, 2,5m,

Długość standardowa: 20mb

Klasyfikacja ogniowa: B2

2.8. Środki grzybobójcze i ognioochronne.

Do drewna np. Fobos M4.

3. Sprzęt.

Roboty wykonywać ręcznie przy użyciu odpowiedniego, sprawnego sprzętu.

4. Transport.

Materiał i sprzęt przewozić dowolnym, sprawnym technicznie środkiem transportowym.

5. Wykonanie robót.

5.1. Podłoże musi być niezamrożone, nośne, równe i wolne od smoły, raków i rozwartych rys, zadziórów oraz szkodliwych zanieczyszczeń. Krawędzie należy szlifować za pomocą odpowiednio zaokrąglić.

W przypadku wody pod ciśnieniem żelbet musi spełniać normę DIN 1045.

Mur i inne podłoża nie powinny posiadać, przy wodzie działającej pod ciśnieniem, rys o szer. powyżej 1 mm. Można stosować na suchym i lekko wilgotnym, lecz chłonnym podłożu. Wilgotne podłoże wydłuża czas twardnienia.

Istniejące grubowarstwowe uszczelnienia i malarskie powłoki bitumiczne np. stare, kryjące (nakładane na zimno lub gorąco) powłoki nadają się jako podłoże o ile wykazują wystarczającą wytrzymałość do przyjęcia nowej warstwy uszczelniającej. Obróbkę rozpoczyna się od przygotowania podłoża. Należy zbijać wystające resztki zaprawy, krawędzie posadzki fundamentowej należy oczyścić z gruzu i ziemi.

Wystające części należy potraktować ze szczególną pieczołowitością. Mleczko cementowe, resztki zaprawy i inne obniżające przyczepność części należy usunąć z całej powierzchni za pomocą odpowiednich narzędzi np. ręcznej szlifierki diamentowej.

Jako powłokę gruntującą nanosi się szczotką lub pędzlem ABIZOL R lub ABIZOL RS

Po wyschnięciu powłoki gruntującej następuje nanoszenie materiału (ABIZOL P) za pomocą szczotki.

Folia polietylenowa układana jest na odpowiednio przygotowaną powierzchnię z zachowaniem odpowiedniej zakładki (ok. 20 cm). Folia paroszczelna przytwierdzana jest do konstrukcji dachu.

Przed nałożeniem folii płynnej należy przeszliować powierzchnię papierem ściernym, mechanicznie w jednym przejściu a następnie bardzo starannie odkurzyć izolowaną powierzchnię oraz zagruntować.

Uszczelnienie podłogi i ścian należy wykonać w postaci szczelnej wanny, z zastosowaniem taśmy i narożnych kształtek uszczelniających na styku podłoga-ściana. Powłokę izolacyjną nakładać warstwą o równomiernej grubości na odpowiednio przygotowane podłoże. Ilość nakładanych warstw i łączna grubość powłoki musi odpowiadać wytycznym producenta.

5.2. Folię wytłaczaną (membranę kubełkową) układa się wytłoczeniami skierowanymi w stronę ściany fundamentowej. W takim układzie folia separuje grunt od muru, zaś pustka powietrzna pozwala ścianie "oddychać". Folię mocuje się do podłoża gwoździami lub kołkami stosując podkładki uszczelniające. Miejscami mocowania folii są ich strefy wytłoczeń (punkty bezpośrednio przylegające do ściany).

Przy wysoko podchodzących wodach gruntowych można zastosować odwrotną wersję ułożenia folii wytłaczanej z dodatkowym użyciem geowłókniny sepracyjnej (ten sposób stosuje się np. do hydroizolacji i odwodnień przyczółków mostów). W takim przypadku folię wytłaczaną mocuje się do ściany z jej płaskiej strony (wytłoczenia skierowane są od ściany) i jej powierzchnię nakrywa geowłókniną od strony gruntu. Geowłóknina separuje grunt. Szczelina pomiędzy nią a wytłoczeniami folii wody gruntowe umożliwia swobodny odpływ wód do zainstalowanych rur systemu drenarskiego.

Sama folia wytłaczana nie stanowi samoistnej hydroizolacji. Folia stanowi tylko ochronę i wspomaga istniejącą hydroizolację.

5.3. Środki grzybobójcze.

Środki grzybobójcze stosować po uprzednim dokładnym oczyszczeniu powierzchni poddanej działaniu preparatów z grzybów, pleśni i innych zanieczyszczeń metodą smarowania np. Szczotkami.

6. Kontrola jakości.

Ogólne zasady kontroli jakości robót podano w Ogólnej Specyfikacji Technicznej. Kontrola jakości robót polega na sprawdzeniu:

- prawidłowości wykonania miejsc szczególnych takich jak szczeliny dylatacyjne, uszczelnienia połączeń itp.
- właściwego pod względem grubości położenia materiału izolacyjnego (kontrola grubości nakładanej warstwy w stanie świeżym następuje poprzez pomiar ilości zużytego materiału oraz pomiar grubości świeżej powłoki).
- kontrola wyschnięcia.

7. Obmiar robót.

Ogólne zasady obmiaru robót podano w Ogólnej Specyfikacji Technicznej.

Jednostką obmiarową robót jest:

- m² izolowanej powierzchni

8. Odbiór robót.

Ogólne zasady odbioru robót podano w Ogólnej Specyfikacji Technicznej.

Odbiór robót polega na sprawdzeniu dokładności wykonania uszczelnień zgodnie z obowiązującymi w tym zakresie przepisami.

9. Podstawa płatności.

Ogólne zasady płatności podano w Ogólnej Specyfikacji Technicznej.

Podstawą płatności są ceny jednostkowe poszczególnych pozycji zawartych w kosztorysie ofertowym, a zakres czynności objętych ceną określony jest w ich opisie.

10. Przepisy związane.

PN – 69/B – 10260 Izolacje bitumiczne. Wymagania i badania przy odbiorze.
PN – 74/B – 24622 Roztwór asfaltowy do gruntowania
PN – 77/B – 27604 Materiały izolacji przeciwwilgociowej

SST 07 45262000-1 Specjalne roboty budowlane inne, niż dachowe Izolacje cieplne

1. Wstęp

1.1. Przedmiot SST.

Przedmiotem niniejszej szczegółowej specyfikacji technicznej są wymagania dotyczące wykonania i odbioru izolacji cieplnej z wełny mineralnej oraz styropianu

1.2. Zakres stosowania SST.

Szczegółowa specyfikacja techniczna jest stosowana jako dokument przetargowy przy zleceniu i realizacji robót wymienionych pkt.1.1

Ustalenia zawarte w niniejszej specyfikacji obejmują wszystkie czynności umożliwiające i mające na celu wykonanie prawidłowych zabezpieczeń cieplnych przegród budowlanych przy zastosowaniu produktów będących przedmiotem SST, a przewidziane są w dokumentacji projektowej. Obejmują prace związane z dostawą materiałów, ich zabudową i umożliwiające ich prawidłową eksploatację zgodnie z założeniami projektowymi.

1.3. Zakres robót objętych SST.

Roboty, których dotyczy specyfikacja, obejmują wszystkie czynności umożliwiające i mające na celu wykonanie izolacji cieplnych z wełny mineralnej przegród budowlanych wewnętrznych z płyt G-K oraz dachu i izolacji akustyczno-cieplnej posadzki z płyt styropianowych.

1.4. Określenia podstawowe.

Określenia podane w niniejszej specyfikacji są zgodne z obowiązującymi przepisami oraz normami.

1.5. Ogólne wymagania dotyczące robót.

Wykonawca jest odpowiedzialny za jakość wykonanych robót, za ich zgodność z dokumentacją projektową, SST i poleceniami inspektora nadzoru.

2. Materiały.

2.1. Wełna mineralna

W postaci płyt, filców i mat o ciężarze objętościowym 40,0 kg/m³ przeznaczona do izolacji cieplnej i akustycznej stropodachów wentylowanych i poddaszy

Wymagania:

- wilgotność wełny max. 2% suchej masy,

- płyty powinny mieć na całej powierzchni jednakową twardość i ściśliwość

Płyty z wełny mineralnej do izolacji poddaszy, jako ocieplenie stropu i dachu

Wyrób: Niepalny

Przewodność cieplna	0,035 [W/mK]
Obciążenie charakt. ciężarem własnym	0,40 kN/m ²
Krótkotrwała nasiąkliwość wodą	< 0,3 kg/m ²

Format 2500x1000 grubość 180 mm

Zastosowane materiały powinny odpowiadać wymaganiom norm i świadectw dopuszczenia do stosowania w budownictwie. W szczególności powinny odznaczać się:

- a/ niskim współczynnikiem przewodności cieplnej
 - b/ małą gęstością objętościową
 - c/ małą wilgotnością zarówno w trakcie wbudowywania jak i użytkowania
 - d/ dużą trwałością i niezmiennością właściwości technicznych z upływem czasu
 - e/ odporność na wpływy biologiczne
 - f/ odporność na preparaty chemiczne, z których się stykają
 - g/ brakiem wydzielania substancji toksycznych
- Zależnie od zastosowania użyte materiały powinny mieć dostateczną wytrzymałość na działanie obciążenia użytkowego oraz wymaganą odporność ogniową

2.2. Styropian.

Na powierzchni płyt styropianowych nie powinno być kawern głębszych niż 5 mm. Krawędzie powinny być proste i nie uszkodzone. Struktura płyt winna być jednorodna na całej powierzchni. Granulki powinny być dokładnie ze sobą połączone tak, aby nie można było oddzielić ich od siebie. Styropian powinien wykazywać odporność na działanie temperatury do 80°C. Płyty styropianowe należy transportować i przechowywać pod przykryciem i z dala od źródeł ognia.

- Styropian samogasnący odmiany FS30 do izolacji posadzek przyziemia, FS20 na płyty betonowe, stropów, FS15 do izolacji ścian nadziemia.

- Wymagania:

Płyty styropianowe układa się w stosy o pojemności 0.5÷3.6m³ przy czym wysokość stosu nie powinna być większa niż 1.20m. na opakowaniu powinna być naklejona etykieta zawierająca nazwę zakładu, oznaczenie nr partii, datę produkcji, ilość i pieczętkę pakowacza.

- Styropian do ocieplania płyt betonowych, stropodachów stosować płyty o gęstości min. 25kg/m³.

Płyty powinny posiadać barwę granulek wstępnie spienionych. Dopuszczalne jest następujące występowanie uszkodzeń miejscowych:

- dla płyt o grubości do 30mm - wgnioty i uszkodzenia o głębokości do 4mm;
- dla płyt o gr. powyżej 30mm - uszkodzenia o głębokości do 5mm.

Łączna powierzchnia wad materiału nie może przekraczać 50cm², a powierzchnia największej dopuszczalnej wady 10cm². płyty z materiału termoizolacyjnego powinny mieć regularny kształt, nieuszkodzone narożniki, jednorodną powierzchnię, proste krawędzie. Wymiary płyt i dopuszczalne odchyłki:

- płyty o dł. 3000, 2000, 1500, 1000 i 500mm - dopuszczalne odchyłki ±0.5%;
- płyty o szer. 1200, 1000, 600, 500mm - dopuszczalne odchyłki ±1.5%;
- płyty o gr. 20÷50mm (co 10mm) - dopuszczalne odchyłki ±0.5%;
- Przechowywanie.

Płyty styropianowe należy magazynować w sposób chroniący od zawilgocenia tak w czasie składowania jak i wbudowywania. Płyty styropianowe przechowywać z dala od źródeł ognia.

2.2.1. Polistyren ekstrudowany

Właściwości: dobra i niezmienna izolacyjność termiczna, niewrażliwość na działanie wilgoci, duża odporność na przenikanie pary wodnej, duża wytrzymałość na ściskanie, duża wartość modułu sprężystości odporność na gnicie, odporność na zamarzanie odmarzanie, odporność na kwasy humusowe, stabilność wymiarowa, łatwość i szybkość obróbki, możliwość instalacji w prawie każdych warunkach pogodowych.

W celu zachowania długotrwałych właściwości użytkowych materiałów izolacyjnych stykający się na stałe z gruntem musi spełniać niżej wymienione minimalne wymagania :

wytrzymałość na ściskanie - (wartość nominalna): $\geq 0,30 \text{ N/mm}^2$ (300 kN/m²)
wytrzymałość na ściskanie dla długotrwałych obciążeń- $\geq 0,11 \text{ N/mm}^2$ (110 kN/m²)
nasiąkliwość wodą przy długotrwałym zanurzeniu (28 dni)- $\leq 0,5\%$ objętościowo
nasiąkliwość wodą przy długotrwałej dyfuzji (28 dni) - $\leq 0,3\%$ objętościowo
odporność na zamarzanie – rozmarzanie-
nasiąkliwość wodą po 300 cyklach zamarzania – rozmarzania - $\leq 1\%$ objętościowo
– zmniejszenie wytrzymałości na ściskanie po 300 cyklach zamarzania –
rozmarzania: $\leq 10\%$

3. Sprzęt.

Roboty wykonywać ręcznie przy użyciu odpowiedniego, sprawnego sprzętu.

4. Transport.

Materiał i sprzęt przewozić dowolnym, sprawnym technicznie środkiem transportowym.

5. Wykonanie robót.

Podłoże musi być niezamrożone, nośne, równe i wolne od smoły, raków i rozwartych rys, zadziórów oraz szkodliwych zanieczyszczeń. Krawędzie należy sfazować zaś wyoblenia odpowiednio zaokrąglić.

Rodzaj i grubość materiału izolacji cieplnej albo przeciwdźwiękowej wykonać zgodnie z projektem budowlanym konstrukcji podłogi.

Izolacja cieplna lub przeciwdźwiękowa w konstrukcji podłogi powinna być wykonana z materiałów w stanie powietrznosuchym. Izolacje z materiałów nasiąkliwych powinny być chronione przed zwiększaniem stanu wilgotności w czasie wykonywania robót i po ich zakończeniu. Izolacja cieplna lub przeciwdźwiękowa w konstrukcji podłogi powinna być ułożona szczelnie oraz w taki sposób, aby zapobiec tworzeniu się mostków cieplnych lub dźwiękoszczelnych. Izolacje wykonywane z płyt powinny być układane na spoinę mijaną.

Ułożona warstwa izolacji cieplnej lub przeciwdźwiękowej powinna być chroniona w czasie dalszych robót przed uszkodzeniami. Roboty te powinny być tak organizowane, aby ruch pieszy lub transport materiałów, nie odbywał się po powierzchni warstwy izolacyjnej, lecz na ułożonych na niej deskach lub pomostach. Materiały użyte do wykonania izolacji cieplnej lub przeciwdźwiękowej powinny odpowiadać wymaganiom norm państwowych i posiadać świadectwa i atesty dopuszczenia do stosowania w budownictwie

Materiały izolacyjne należy układać na podłożu którego wilgotność nie może przekraczać 3% lub na izolacji przeciwwilgociowej lub paroszczelnej.

Płyty styropianowych nie wolno układać na izolacjach z materiałów wydzielających substancje organiczne, rozpuszczające polistyren. W szczególności płyty styropianowe nie mogą być układane na powłokach izolacyjnych wykonanych z roztworów asfaltowych stosowanych na zimno, a także nie powinny być przykrywane papą. Płyty styropianowe mogą być natomiast układane na powłokach z lepików asfaltowych stosowanych na gorąco lub przyklejane tymi lepikami oraz na izolacjach z folii z tworzyw sztucznych.

Podłoże pod izolację cieplną lub przeciwdźwiękową powinno być równe i poziome.

W przypadku nierówności przekraczających $\pm 5 \text{ mm}$ podłoże powinno być wyrównane. Jako warstwa wyrównawcza może być zastosowana warstwa suchego piasku o grubości 1÷2 cm

Przed rozpoczęciem układania izolacji przeciwdźwiękowej na stropie należy umieścić pasek materiału izolacyjnego o szerokości równej wysokości konstrukcji podłogi.

Pasek powinien być punktowo przymocowany do ściany

6. Kontrola jakości.

Ogólne zasady kontroli jakości robót podano w Ogólnej Specyfikacji Technicznej.

7. Obmiar robót.

Ogólne zasady obmiaru robót podano w Ogólnej Specyfikacji Technicznej.

Jednostką obmiarową robót jest:

- m² izolowanej powierzchni

8. Odbiór robót.

Ogólne zasady odbioru robót podano w Ogólnej Specyfikacji Technicznej.

Odbiór robót polega na sprawdzeniu dokładności wykonania uszczelnień zgodnie z obowiązującymi w tym zakresie przepisami.

9. Podstawa płatności.

Ogólne zasady płatności podano w Ogólnej Specyfikacji Technicznej.

Podstawą płatności są ceny jednostkowe poszczególnych pozycji zawartych w kosztorysie ofertowym, a zakres czynności objętych ceną określony jest w ich opisie.

10. Przepisy związane.

PN –B – 20130:1999/Az1:2001 Wyroby do izolacji cieplnej w budownictwie

SST 08 45262000-1 Specjalne roboty budowlane inne, niż dachowe 45262500-6 Roboty murarskie

1. Wstęp

1.1. Przedmiot SST.

Przedmiotem niniejszej szczegółowej specyfikacji technicznej są wymagania dotyczące wykonania i odbioru robót murowych z materiałów ceramicznych.

1.2. Zakres stosowania SST.

Szczegółowa specyfikacja techniczna jest stosowana jako dokument przetargowy przy zleceniu i realizacji robót wymienionych pkt.1.1

1.3. Zakres robót objętych SST.

Ustalenia zawarte w niniejszej specyfikacji obejmują wszystkie czynności umożliwiające i mające na celu wykonanie robót związanych z wznoszeniem murów ścian szczytowych i kolankowych z pustaków Porotherm oraz cegły pełnej, klinkierowej, a także kominów z cegły pełnej i klinkierowej oraz stropu ceramicznego Porotherm.

1.4. Określenia podstawowe.

Określenia podane w niniejszej specyfikacji są zgodne z obowiązującymi przepisami oraz normami.

1.5. Ogólne wymagania dotyczące robót.

Ogólne wymagania dotyczące robót podano w Ogólnej Specyfikacji Technicznej. Wykonawca jest odpowiedzialny za jakość wykonanych robót, za ich zgodność z dokumentacją projektową, SST i poleceniami inspektora nadzoru.

2. Materiały.

2.1. Woda zarobowa do betonu wg PN-EN 1008:2004

Do przygotowania zapraw stosować można każdą wodę zdatną do picia, z rzeki lub jeziora.

Niedozwolone jest użycie wód ściekowych, kanalizacyjnych, bagiennych oraz wód zawierających tłuszcze organiczne, oleje, muł oraz inne zanieczyszczenia.

2.2. Wyroby ceramiczne.

Cegła budowlana pełna klasy 15 wg PN-B-12050:1996.

- wymiary 25 x 12 x 6,5 cm,
- masa 4,0-4,5 kg,
- dopuszczalna ilość cegieł połówkowych, pękniętych do 10% ilości badanych,
- nasiąkliwość – do 16%,
- wytrzymałość na ściskanie 15 MPa,

Cegła klinkierowa klasy 35.

- wymiary 25 x 12 x 6,5 cm,
- masa 4,0-4,5 kg,
- dopuszczalna ilość cegieł połówkowych, pękniętych do 3 szt na 100 badanych,
- nasiąkliwość – do 6%,
- wytrzymałość na ściskanie 35 MPa,

Pustaki ceramiczne Porotherm 44P + W

Wymiary: 440 x 248 x 238 mm

Masa: ok. 20 kg/szt.

Zużycie zaprawy: 30 l/m²

Klasa wytrzymałości: 10

Współczynnik przenikania ciepła: $U=0,31^{*}/0,36^{**}$ W/m²K

Pustaki ceramiczne Porotherm 25P + W

Wymiary: 250x373x238 mm

Masa: ok. 18 kg/szt.

Zużycie zaprawy: 16 l/m²

Klasa wytrzymałości: 10 i 15

Pustaki ceramiczne Porotherm 11P + W

Wymiary: 115x498x238 mm

Masa: ok. 12 kg/szt.

Zużycie zaprawy: 7 l/m²

Klasa wytrzymałości: 10

NADPROŻA POROTHERM 23,8

Ceramiczna żelbetowa belka nadprożowa Porotherm 23,8. Dane techniczne:

Wysokość- 238 mm

Szerokość- 70 mm

Długość- 1000÷3250 co 250 mm

Masa ok. 36 kg/mb

NADPROŻA POROTHERM 11,5

Ceramiczna żelbetowa belka nadprożowa Porotherm 11,5

Dane techniczne:

Wysokość- 71 mm

Szerokość- 115 mm

Długość; 750÷3000 co 250 mm

Masa ok. 16 kg/mb

BELKA STROPOWA

Wysokość- 175/230 mm

Szerokość- 160 mm

Długość- 1750 do 6000 mm / co 250 mm

Masa: 21,7 do 25,6 kg/m²

Rozstaw belek: 625 mm lub 500 mm

PUSTAK STROPOWY PRZY ROZTAWIE BELEK 50 cm

Wysokość- 80 / 150 / 190 / 230 mm

Szerokość- 390 / 400 / 400 / 400 mm

Długość- 250 mm

Masa: 7,5 / 10,5 / 11 / 14 kg

Zużycie: 8 szt/m²

Rozstaw belek: 500 mm

2.3. Zaprawa budowlana cementowo-wapienna.

Marka i skład zaprawy powinny być zgodne z wymaganiami podanymi w projekcie.

Orientacyjny stosunek objętościowy składników zaprawy dla marki 30:

1:1:6 albo 1:1:7 (cement : wapno : piasek).

Przygotowanie zaprawa do robót murowych powinno być wykonane mechanicznie. .

Zaprawę należy przygotować w takiej ilości aby mogła być zużyta możliwie wcześniej po jej przygotowaniu tj. około 3 godz.

Do zaprawa cementowo-wapiennych należy stosować piasek rzeczny lub kopalny.

Do zapraw cementowo-wapiennych należy stosować cement portlandzki z dodatkiem żużla lub popiołów lotnych 32,5 oraz cement hutniczy 32,5 pod warunkiem, że temperatura otoczenia w ciągu 7 dni od chwili zużycia zaprawy nie będzie niższa niż + 5⁰C.

Do zapraw cementowo-wapiennych należy stosować wapno suchogaszone lub gaszone w postaci ciasta wapiennego otrzymanego z wapna niegaszonego, które powinno tworzyć jednolitą i jednobarwną masę, bez grudek niegaszonego wapna i zanieczyszczeń obcych.

Skład objętościowy zapraw należy dobrać doświadczalnie, w zależności od wymaganej marki zaprawy oraz rodzaju cementu i wapna.

3. Sprzęt.

Ogólne wymagania dotyczące sprzętu określono i podano w Ogólnej Specyfikacji Technicznej.

4. Transport.

Ogólne wymagania dotyczące transportu określono i podano w Ogólnej Specyfikacji Technicznej. Materiały i sprzęt mogą być przewożone dowolnymi środkami transportowymi.

5. Wykonanie robót.

Wymagania ogólne.

Cegły lub inne elementy układane na zaprawie powinny być czyste i wolne od kurzu.

Konstrukcje murowe grubości mniejszej niż 1 cegła mogą być wykonywane tylko przy temperaturze powyżej 0⁰C.

6. Kontrola jakości.

Ogólne zasady kontroli jakości robót podano w Ogólnej Specyfikacji Technicznej.

7. Obmiar robót.

Ogólne zasady obmiaru robót podano w Ogólnej Specyfikacji Technicznej.

Jednostką obmiarową robót jest:

- m² ściany

8. Odbiór robót.

Ogólne zasady odbioru robót podano w Ogólnej Specyfikacji Technicznej.

9. Podstawa płatności.

Ogólne zasady płatności podano w Ogólnej Specyfikacji Technicznej.
Zapłaćce podlega ustalona ilość robót w jednostkach podanych w pkt.7.

10. Przepisy związane.

PN-68/B-10020	Roboty murowe z cegły. Wymagania i badania przy odbiorze
PN-B-12050:1996	Wyroby budowlane ceramiczne.
PN-B-30000:1990	Cement portlandzki
PN-86/B-30020	Wapno
PN-EN 13139:2003	Kruszywa do zaprawy

SST 09 45261000-4 Wykonywanie pokryć i konstrukcji dachowych oraz podobne roboty Pokrycie dachowe i obróbki blacharskie

1. Wstęp

1.1. Przedmiot SST.

Przedmiotem niniejszej szczegółowej specyfikacji technicznej są wymagania dotyczące wykonania i odbioru pokrycia dachowego z dachówki ceramicznej, obróbek blacharskich, rynien i rur spustowych.

1.2. Zakres stosowania SST.

Szczegółowa specyfikacja techniczna jest stosowana jako dokument przetargowy przy zleceniu i realizacji robót wymienionych pkt.1.1

1.3. Zakres robót objętych SST.

Roboty, których dotyczy specyfikacja, obejmują wszystkie czynności umożliwiające i mające na celu wykonanie obróbek blacharskich, rynien i rur spustowych tzn.:

- obróbki blacharskie,
- rynny i rury spustowe
- pokrycie dachowe z dachówki ceramicznej

1.4. Określenia podstawowe.

Określenia podane w niniejszej specyfikacji są zgodne z obowiązującymi przepisami oraz normami.

1.5. Ogólne wymagania dotyczące robót.

Wykonawca jest odpowiedzialny za jakość wykonanych robót, za ich zgodność z dokumentacją projektową, SST i poleceniami inspektora nadzoru.

2. Materiały.

2.1. Blacha stalowa ocynkowana powlekana płaska – do obróbek blacharskich i parapetów wg PN-61/B-10245, PN-EN 10203: 1998.

Jakość powłok musi być zgodna z normą PN-84/H-92126.

2.2. Rynny i rury spustowe.

Rynny z PCV o średnicy 150 mm z odpowiednimi akcesoriami tj.:

- narożniki,
- złączki,
- denka,
- leje spustowe i uchwyty

Rury spustowe z PCV o średnicy 110 mm z odpowiednimi akcesoriami tj.:

- kolanka,
- złączki,
- obejmy i haki

2.3. Dachówka ceramiczna.

Dachówka ceramiczna zakładkowa np. Koramic powinna spełniać wymagania podane w normach PN-75/B-12029/Az11:1999. wszystkie materiały do wykonania pokryć dachowych powinny odpowiadać wymaganiom zawartym w normach polskich lub aprobaty technicznych ITB dopuszczających dany materiał do powszechnego stosowania w budownictwie.

3. Sprzęt.

Roboty wykonywać ręcznie przy użyciu odpowiedniego, sprawnego sprzętu.

4. Transport.

Materiał i sprzęt przewozić dowolnym, sprawnym technicznie środkiem transportowym.

5. Wykonanie robót.

5.1. Obróbki blacharskie

Obróbki blacharskie powinny być dostosowane do rodzaju pokrycia.

Obróbki blacharskie z blachy o grubości od 0,5 mm do 0,6 mm można wykonywać o każdej porze roku, lecz w temperaturze nie niższej od -15°C. Robót nie można wykonywać na oblodzonych podłożach.

Przy wykonywaniu obróbek blacharskich należy pamiętać o konieczności zachowania dylatacji. Dylatacje konstrukcyjne powinny być zabezpieczone w sposób umożliwiający przeniesienie ruchów poziomych i pionowych dachu w taki sposób, aby następował szybki odpływ wody z obszaru dylatacji.

Urządzenia do odprowadzania wód opadowych

W dachach z odwodnieniem zewnętrznym w warstwach przekrycia powinny być osadzone uchwyty rynnowe (rynhaki) o wyregulowanym spadku podłużnym.

Przekroje poprzeczne rynien dachowych, rur spustowych i wpustów dachowych powinny być dostosowane do wielkości odwadnianych powierzchni dachu.

Obróbki blacharskie w dachach z pokryciem dachówką należy stosować jako systemowe.

5.2. Rynny z PCV.

Rynny należy mocować do deskowania i deski okapowej za pomocą uchwytów. Rozstaw uchwytów nie może być większy niż 50 cm.

Spadki rynien należy regulować za pomocą uchwytów zgodnie z założeniami projektowymi.

Spadki rynien powinny być nie mniejsze niż 0,5%.

Połączenie rynny z rurą spustową (tzw. wpust rynnowy) powinno być wykonane w taki sposób, aby swobodnie wchodziło w rurę spustową.

5.3. Rury spustowe.

Rury spustowe mocować do ściany uchwytami, rozstawionymi w odstępach max. 3 m. Uchwyty mocować w sposób trwały poprzez wbicie trzpienia w spoiny muru lub osadzenie na zaprawie cementowej w uprzednio wykutych gniazdach.

Rury spustowe odprowadzające wodę deszczową do kanalizacji powinny być wpuszczone do rury kanalizacji deszczowej na głębokość kielicha.

Rury spustowe z twardego PCV są przeznaczone do odprowadzania wody z rynien wykonywanych z tego tworzywa. Przy wykonaniu rynien i rur spustowych ich średnice muszą mieć następujące wymiary:

- rynna Ø 120 mm to rura spustowa Ø 100 mm
- rynna Ø 150 mm to rura spustowa Ø 120 mm
- rynna Ø 180 mm to rura spustowa Ø 150 mm

Wpusty długości 200 mm powinny być starannie przyspawane do odcinka rynny od spodu.

5.4. Podkład z łąt drewnianych.

Wymagania ogólne dla podkładów.

Każdy podkład pod pokrycie powinien spełniać następujące wymagania ogólne:

- pochylenie płaszczyzny połączenia dachowych z desek, łąt lub płatwi powinno być dostosowane do rodzaju pokrycia, zgodnie z wymaganiami PN-B-02361:1999,
- równość powierzchni deskowania powinna być taka, aby prześwit pomiędzy powierzchnią deskowania a łątą kontrolną o długości 3 m był nie większy niż 5 mm w kierunku prostopadłym do spadku i nie większy niż 10 mm w kierunku równoległym do spadku (pochylenia połączenia dachowej),
- równość płaszczyzny połączenia z łąt lub płatwi powinna być analogiczna, jak podano powyżej na co najmniej 3 krokwiach (przy podkładzie z łąt) lub 3 płatwiach (przy podkładzie z płatwi),
- podkład powinien być zdylatowany w miejscach dylatacji konstrukcyjnych oraz powinien mieć odpowiednie uformowanie w styku z elementami wystającymi ponad powierzchnię pokrycia.

Szerokość szczelin dylatacyjnych powinna wynosić od 20 do 40 mm a szczelin obwodowych około 20 mm. Szczeliny dylatacyjne termiczne i obwodowe powinny być wypełnione materiałem elastycznym lub kitem asfaltowym,

- w podkładzie powinny być osadzone uchwyty do zawieszenia rynny dachowej oraz powinny być usztywnione krawędzie zewnętrzne.

Podkład z łąt pod pokrycie z dachówek

Łaty pod pokrycie z dachówek powinny mieć przekrój co najmniej 38X50 mm i odpowiadać wymaganiom PN-57/D-96000. Przybite powinny być do krokwi według zaleceń PN-71/B-10080 w nastawach podanych w - tabl 16-7. Odchylenia łąt od poziomu nie powinny przekraczać 2 mm/m, a na całej długości dachu max. 30 mm.

Górne powierzchnie łąt powinny być utrzymywane w płaszczyznach nachylonych do poziomu pod kątem podanym w PN-73/B-02361 (tabl. 16-7). Wszystkie elementy konstrukcji dachowej i łączenia powinny być zabezpieczone przeciwgrzybowo.

Przy okapie pod dolnym brzegiem skrajnego rzędu dachówek umieszcza się łąty wyższe o grubość dachówki w celu utrzymania jednolitego spadku pokrycia.

Jednocześnie dodaje się deskę okapową o grubości 38 mm, do której przytwierdza się uchwyty rynnowe i obróbkę blacharską okapu.

Podkład w zlewach (koszach) powinien być wykonany z desek łączonych na styk wyłożonych blachą cynkową, ocynkowaną, stalową powlekaną lub taśmą systemową

5.5. Wykonanie pokryć – wymagania ogólne

Do wykonania pokryć dachowych należy przystąpić:

- po sprawdzeniu zgodności wykonania podłoża i podkładu z dokumentacją projektową oraz wymaganiami szczegółowymi dla danego rodzaju podłoża,
- po zakończeniu robót budowlanych wykonanych na powierzchni połączenia, na przykład: po przemurowaniu kominów, wyprowadzeniu wywiewek kanalizacyjnych, po osadzeniu listew lub klocków do mocowania obróbek blacharskich, wykonaniu obróbek blacharskich, uchwytów rynnowych itp.,
- po sprawdzeniu zgodności z dokumentacją projektową materiałów pokrywczych i sprzętu do wykonywania pokryć z dachówki ceramicznej.

Roboty pokrywowe powinny być wykonane w sposób i zgodnie z wymaganiami podanymi w normie PN-71/B-10241, projekcie budowlanym oraz szczegółowymi instrukcjami producenta.

Pokrycia z dachówki ceramicznej należy wykonywać w porze suchej, przy temperaturze powyżej +5°C (jeżeli są używane zaprawy).

Dachówki powinny być ułożone prostopadle do okapu dachu tak, aby sznur przeciągnięty wzdłuż poszczególnych rzędów był poziomy i jednocześnie dotykał dolnego widocznego brzegu skrajnych dachówek; odległość od sznura do dolnego brzegu pozostałych dachówek nie powinna być większa niż 1 cm; dopuszczalne odchyłki wynoszą 2 mm na 1 m i 30 mm na całej długości rzędu.

6. Kontrola jakości.

6.1. Kontrola jakości robót polega na sprawdzeniu zgodności ich wykonania z wymaganiami niniejszej specyfikacji i projektu budowlanego.

6.2. Kontrola wykonania podkładów pod pokrycia z dachówki ceramicznej powinna być przeprowadzona przez Inspektora Nadzoru przed przystąpieniem do wykonania pokryć zgodnie z wymaganiami normy PN-71/B-10241 p.4.3.1.

6.3. Kontrola materiałów polega na sprawdzeniu zgodności wbudowania materiałów z projektem budowlanym oraz normami bądź aprobatami technicznymi.

6.4. Kontrola prawidłowości wykonania pokryć

6.4.1. Kontrola wykonania pokryć polega na sprawdzeniu zgodności ich wykonania z normą PN-71/B-10241 p.4.3.3, projektem budowlanym i wymaganiami specyfikacji technicznej.

Kontrola ta przeprowadzana jest przez Inspektora Nadzoru:

- w odniesieniu do prac zanikających (kontrola międzyoperacyjna) – podczas wykonywania robót,

- w odniesieniu do całości robót (kontrola końcowa) – po zakończeniu prac.

Należy ocenić wygląd zewnętrzny pokrycia, które powinno mieć jednolity odcień barwy oraz nie wykazywać widocznych uszkodzeń mechanicznych. Należy ocenić prawidłowość ułożenia dachówek w poszczególnych rzędach, zapewniających równość powierzchni pokrycia oraz prawidłowość wykończenia kalenicy, grzbietów oraz zlewni odwadniających.

Szczelność pokrycia należy sprawdzić np. przez polewanie połaci strumieniem wody przez co najmniej 10 min. w miejscach narażonych na zatrzymywanie się i przeciekanie wody.

6.4.2. Pokrycia ceramiczne

Kontrola międzyoperacyjna pokryć polega na bieżącym sprawdzeniu zgodności wykonanych prac z wymaganiami niniejszej specyfikacji technicznej.

Uznaje się, że badania dały wynik pozytywny gdy wszystkie właściwości materiałów i pokrycia dachowego są zgodne z wymaganiami niniejszej specyfikacji technicznej lub aprobaty technicznej albo wymaganiami norm przedmiotowych.

7. Obmiar robót.

Ogólne zasady obmiaru robót podano w Ogólnej Specyfikacji Technicznej.

Jednostką obmiarową robót jest:

- m² pokrytej powierzchni
- mb wykonanych rynien lub rur spustowych.

8. Odbiór robót.

Ogólne zasady odbioru robót podano w Ogólnej Specyfikacji Technicznej.

Odbiór częściowy robót powinien obejmować sprawdzenie dokładności wykonania obróbek blacharskich, rynien i rur spustowych.

Odbiór obróbek blacharskich, rynien i rur spustowych powinien obejmować:

- sprawdzenie prawidłowości połączeń poziomych i pionowych,
- sprawdzenie mocowania elementów do deskowania lub ścian,

- sprawdzenie prawidłowości spadków rynien,
 - sprawdzenie szczelności połączeń rur spustowych z wpustami,
- Rury spustowe montować po sprawdzeniu drożności kanalizacji deszczowej. Podstawę do obmiaru wykonania robót pokrywczych z dachówki ceramicznej stanowi stwierdzenie zgodności ich wykonania z dokumentacją projektową i zatwierdzonymi zmianami podanymi w dokumentacji powykonawczej.

Ogólne wymagania odbioru robót pokrywczych

Roboty pokrywcze, jako roboty zanikające, wymagają odbiorów częściowych.

Badania w czasie odbioru częściowego należy przeprowadzać dla tych robót, do których dostęp później jest niemożliwy lub utrudniony.

Odbiór częściowy powinien obejmować sprawdzenie:

- dziennika budowy,
- jakości zastosowanych materiałów,
- dokładności wykonania poszczególnych warstw,
- dokładności wykonania obróbek blacharskich i ich połączenia z pokryciem.

Badania końcowe należy przeprowadzić po zakończeniu robót, po deszczu.

Podstawę do odbioru robót pokrywczych stanowią następujące dokumenty:

- dokumentacja projektowa i dokumentacja powykonawcza,
- dziennik budowy z zapisem stwierdzającym odbiór częściowy podłoża oraz poszczególnych warstw lub fragmentów pokrycia,
- zapisy dotyczące wykonania robót pokrywczych i rodzaju zastosowanych materiałów,

- protokoły odbioru materiałów i wyrobów, które powinny zawierać:

- 1) zestawienie wyników badań międzyoperacyjnych i końcowych,
- 2) stwierdzenie zgodności lub niezgodności wykonania robót z dokumentacją,
- 3) spis dokumentacji przekazywanej inwestorowi.

Odbiór końcowy polega na dokładnym sprawdzeniu stanu wykonanego pokrycia i obróbek blacharskich i połączenia ich z urządzeniami odwadniającymi, a także wykonania na pokryciu ewentualnych zabezpieczeń eksploatacyjnych.

Roboty uznaje się za zgodne z dokumentacją projektową, SST i wymaganiami Inspektora nadzoru, jeżeli wszystkie pomiary i badania z zachowaniem tolerancji wg pkt. 6 ST dały pozytywne wyniki.

Jeżeli chociaż jeden wynik badania daje wynik negatywny, roboty mogą być nie odebrane. W takim przypadku należy przyjąć jedno z następujących rozwiązań:

- Poprawić i przedstawić do ponownego odbioru,
- Jeżeli odchylenia od wymagań nie zagrażają bezpieczeństwu użytkownika i trwałości elementu, obniżyć cenę pokrycia,
- W przypadku, gdy nie są możliwe podane rozwiązania – rozebrać wykonane elementy i ponownie wykonać roboty.

9. Podstawa płatności.

Ogólne zasady płatności podano w Ogólnej Specyfikacji Technicznej.

Obróbki blacharskie.

Zapłacie podlega ustalona ilość wykonanych obróbek w „m²” na podstawie ceny jednostkowej z kosztorysu ofertowego.

Rynny i rury spustowe.

Zapłacie podlega ustalona ilość wykonanych rur i rynien w „mb” na podstawie ceny jednostkowej z kosztorysu ofertowego.

10. Przepisy związane.

PN61/B-10245	Roboty blacharskie budowlane z blachy stalowej ocynkowanej cynkowej. Wymagania i badania techniczne przy odbiorze.
PN-71/B-10241	Roboty pokrywcze. Krycie dachów dachówką ceramiczną. Wymagania i badania przy odbiorze

PN-75/B-12029/Az:1999 Ceramiczne materiały dekararskie.
Dachówki i gąsiorzy dachowe. Badania
Warunki techniczne wykonania i odbioru robót budowlanych – część C:
zabezpieczenie i izolacje, zeszyt 1: Pokrycia dachowe, wydany przez ITB –
Warszawa 2004 r.
Instrukcje producenta.

SST 10 45262000-1 Specjalne roboty budowlane inne, niż dachowe 45262100-2 Roboty przy wznoszeniu rusztowań

1. Wstęp

1.1. Przedmiot SST.

Przedmiotem niniejszej szczegółowej specyfikacji technicznej są wymagania dotyczące montażu i odbioru rusztowań.

1.2. Zakres stosowania SST.

Szczegółowa specyfikacja techniczna jest stosowana jako dokument przetargowy przy zlecaniu i realizacji robót wymienionych pkt.1.1

1.3. Zakres robót objętych SST.

Ustalenia zawarte w niniejszej specyfikacji dotyczą zasad prowadzenia robót związanych z montażem i ustawianiem rusztowań.

1.4. Określenia podstawowe.

Określenia podane w niniejszej specyfikacji są zgodne z obowiązującymi przepisami oraz normami.

1.5. Ogólne wymagania dotyczące robót.

Ogólne wymagania dotyczące robót podano w Ogólnej Specyfikacji Technicznej. Wykonawca jest odpowiedzialny za jakość wykonanych robót, za ich zgodność z dokumentacją projektową, SST i poleceniami inspektora nadzoru.

1.5.1 Szczegółowe wymagania dotyczące robót

Badania ustawionych rusztowań z rur stalowych należy przeprowadzić po zakończeniu robót montażowych w całości lub jego części niezbędnej do prowadzenia robót.

Badanie powinno obejmować sprawdzenie:

- wymagań ogólnych,
- stanu podłoża,
- posadowienia rusztowania,
- wykonania złączy i stężeń,
- zakotwień,
- pomostów roboczych i zabezpieczających,
- sprzętu komunikacyjnego i transportowego,
- urządzeń piorunochronnych

Badania należy prowadzić w sposób podany w normie państwowej na rusztowania z rur stalowych.

Rusztowania należy uznać za prawidłowe jeżeli wszystkie badania dały pozytywny wynik.

Montaż rusztowań;

- rozstaw podłużny ram pionowych nie powinien być większy jak 2,5 m,
- szerokość pomostu roboczego nie może być mniejsza od 0,7 m,

- wysokość powtarzalnej kondygnacji nie większa od 2,5 m licząc od wierzchu pomostu jednej kondygnacji do wierzchu pomostu następnej,
- dopuszczalne odchyłki wierzchołków stojaków ram pionowych nie powinna być większa niż 15 mm przy wysokości rusztowania do 10 m i 25 mm przy wysokości rusztowania większej niż 10 m,
- odchylenie od poziomu ram poziomych oraz podłużnic wzdłuż osi podłużnej rusztowania nie może być większa niż +/- 50mm na całej długości rusztowania, a ram poziomych i poprzecznic wzdłuż osi poprzecznej rusztowania +/- 20 mm,
- odchylenie od pionu ram w poziomie kondygnacji nie powinno być większe niż 10 mm.

2. Materiały.

- 2.1. Do wykonania rusztowań należy stosować rury o gwarantowanych właściwościach mechanicznych. Mogą to być rury ze szwem lub bez szwu, czarne lub malowane o grubości ścianki co najmniej 35 mm. Spoiny spawane nie powinny wykazywać nadlewów, niewtopienia, wtrąceń żużlowych itd. I powinny być odebrane przez nadzór techniczny kierownika budowy.

3. Sprzęt.

Ogólne wymagania dotyczące sprzętu określono i podano w Ogólnej Specyfikacji Technicznej.

4. Transport.

Ogólne wymagania dotyczące transportu określono i podano w Ogólnej Specyfikacji Technicznej.

5. Kontrola jakości.

Ogólne zasady kontroli jakości robót podano w Ogólnej Specyfikacji Technicznej.

6. Obmiar robót.

Ogólne zasady obmiaru robót podano w Ogólnej Specyfikacji Technicznej.

Jednostką obmiaru robót jest:

- m² ustawionego rusztowania.

7. Odbiór robót.

Ogólne zasady odbioru robót podano w Ogólnej Specyfikacji Technicznej.

8. Podstawa płatności.

Ogólne zasady płatności podano w Ogólnej Specyfikacji Technicznej.

Zapłacie podlega ustalona ilość zamontowanego rusztowania w „m²” na podstawie ceny jednostkowej z kosztorysu ofertowego.

9. Przepisy związane.

PN 78/M-47900.00 Rusztowania stojące metalowe robocze. Określenia, podział i główne parametry

SST 11 45430000-0 Pokrywanie podłóg i ścian Sufity i ściany z płyt gipsowo kartonowych

1. Wstęp

1.1. Przedmiot SST.

Przedmiotem niniejszej szczegółowej specyfikacji technicznej są wymagania dotyczące wykonania i odbioru robót związanych z okładziną sufitów podwieszanych z płyt gipsowo-kartonowych oraz wykonaniem ścianek z płyt gipsowo-kartonowych .

1.2. Zakres stosowania SST.

Szczegółowa specyfikacja techniczna jest stosowana jako dokument przetargowy przy zlecaniu i realizacji robót wymienionych pkt.1.1

1.3. Zakres robót objętych SST.

Ustalenia zawarte w niniejszej specyfikacji obejmują wszystkie czynności umożliwiające i mające na celu wykonanie wszystkich robót z płyt gipsowo-kartonowych w ramach przedmiotowego zadania budowlanego.

W ramach prac budowlanych przewiduje się wykonanie następujących robót:
- sufity z płyt G-K na rusztach metalowych oraz cięgnach stalowych.

1.4. Określenia podstawowe.

Określenia podane w niniejszej specyfikacji są zgodne z obowiązującymi przepisami oraz normami.

1.5. Ogólne wymagania dotyczące robót.

Ogólne wymagania dotyczące robót podano w Ogólnej Specyfikacji Technicznej. Wykonawca jest odpowiedzialny za jakość wykonanych robót, za ich zgodność z dokumentacją projektową, SST i poleceniami inspektora nadzoru.

2. Materiały.

2.1. Konstrukcja nośna

Profile metalowe powinny odpowiadać AT-15-3448/99, ocynkowane, walcowane na zimno, cienkościenne profile z blachy stalowej o gr. 0.6mm.

Profil UW, UD 100, 75 - krawędziowy i przyłączeniowy do podłóg, ścian i stropów.

Profil CW,CD 100, 75 - pionowy do ścian.

Jako elementy montażowe do ścian i stropów stosować kołki rozporowe wbijane, średnica wiertła 6mm, rozstaw < 1000mm.

Na profile stykające się ze ścianami i stropami nakleić taśmę uszczelniającą.

2.2. Okładzina

Płyty gipsowo-kartonowe powinny odpowiadać PN-B/79405. Zgodnie z normą PN-96/B-02874 należą one do materiałów budowlanych niepalnych.

Płyta GKB - gr. 12.5mm, płyta o jasnoszarym kolorze kartonu z niebieskimi napisami.

Płyta GKBI - gr. 12.5mm, płyta o jasnozielonym kolorze kartonu z niebieskimi napisami,

Płyta GKF – gr. 12.5 mm, płyta o jasno-szarym kolorze kartonu z napisem czerwonym do wykonania okładzin w pomieszczeniach suchych

Płyta GKFI – gr. 12.5 mm, płyta o jasno-zielonym kolorze kartonu z napisem czerwonym do wykonania okładzin w pomieszczeniach mokrych

Mocowanie za pomocą blachowkrętów o długości 25mm w odstępach <250mm.

Należy zachować odstęp wkrętów od krawędzi płyty: <10mm dla krawędzi osłoniętej kartonem, <15mm dla krawędzi nie osłoniętej kartonem.

Układanie płyt na drugiej stronie ściany rozpocząć od płyty przyciętej do połowy standardowej szerokości (600mm).

Płyty g-k przenosić ręcznie w pozycji pionowej, zwracać uwagę by nie uszkodzić krawędzi i naroży. Składowanie w pozycji poziomej na płaskim i równym podłożu (palecie) lub na kantówkach rozmieszczonych co 50cm.

Płyty i akcesoria należy chronić przed wilgocią i wpływami atmosferycznymi, produkty gipsowe należy przechowywać w suchych pomieszczeniach.

Roboty należy wykonywać w warunkach pomiędzy 40-80% wilgotności względnej powietrza i przy temperaturze pomieszczenia +10 - +45°C.

2.3. Spoinowanie

Spoinowanie masą szpachlową z użyciem taśmy zbrojącej z papieru, czas obróbki ~60 minut.

Pierwsze ułożenie masy poprzecznie do styku płyt z wciskaniem masy w szczelinę, następnie należy ułożyć na świeżym podkładzie taśmę i wyrównać. Po ~90 minutach usunąć niepotrzebne naddatki masy szpachlowej.

Wygładzić ruchem jednostajnym spoinę przy użyciu masy wykończeniowej np. Uniflot, w razie potrzeby styk szlifować.

Taśmą zbrojącą należy też uszczelnić styki ścianki z elementami istniejącego budynku, a następnie zaszpachlować.

Uwzględnić warunki ramowe zawarte w Klasyfikacji Ogniowej ITB nr NP-784.1/00/BW.

2.4. Wypełnienie

Na wypełnienie ścianki zastosować wełnę mineralną twardą o minimalnej grubości 40 mm i gęstości >35 kg/m³.

3. Sprzęt.

Ogólne wymagania dotyczące sprzętu określono i podano w Ogólnej Specyfikacji Technicznej.

Do wykonania robót z płyt gipsowo-kartonowych stosuje się narzędzia mechaniczne takie jak wkrętaki elektryczne, wiertarki elektryczne, młotek elektryczny, mieszadło, wycinarka otworów, osadzak kołków, i gwoździ wraz z nabojami, podnośnik płyt.

Narzędzia ręczne: młotek z łbem kulistym, nóż do cięcia płyt, obcinarka do wąskich pasów z płyt g-k, szpachla stalowa, paca stalowa, gilotyna do profili stalowych, młotek gumowy, łąta aluminiowa, poziomica aluminiowa, zdzierak do wyrównywania krawędzi płyt, narzędzia ślusarskie, przymiar stolarski itp.

4. Transport.

Ogólne wymagania dotyczące transportu określono i podano w Ogólnej Specyfikacji Technicznej. Materiały i sprzęt mogą być przewożone dowolnymi środkami transportowymi.

5. Wykonanie robót.

5.1. Sufit podwieszony.

Czynności technologiczne przy konstruowaniu sufitu z płyt g-k na ruszcie:

- trasowanie rozmieszczenia kotew wieszaków i tyczenie poziomu przyszłego sufitu,
- mocowanie kotew oraz podwieszenie prętów mocujących,
- zamocowanie profilu przyściennego,
- zawieszenie konstrukcji nośnej sufitu podwieszanego oraz dokładne jej wypoziomowanie,
- pokrycie konstrukcji nośnej płytami g-k,
- wykończenie powierzchni przez zaszpachlowanie spoin,

Czynności technologiczne przy mocowaniu okładzin z płyt g-k do sufitu:

- przygotowanie podłoża,
- zamocowanie profili do sufitu,
- pokrycie płytami g-k,
- wykończenie powierzchni przez zaszpachlowanie spoin.

5.1.1. Ruszt stalowy do sufitów podwieszanych.

Elementy składowe rusztu, poza prętami są produkowane fabrycznie przez poszczególne firmy zajmujące się ich wytworzeniem i dostawą. Są to kształtowniki stalowe z blachy ocynkowanej w przekroju przypominające ceowniki walcowane na gorąco. Grubość blachy stalowej profili sufitowych wynosi 0,6 mm z tolerancją $\pm 0,07$ mm lub 0,55 mm z tolerancją $\pm 0,03$ mm.

Przedłużenia odcinków profili nośnych, gdy potrzeba taka wynika z wielkości pomieszczenia, dokonuje się przy użyciu łącznika wzdłużnego (60/110). Ruszt jest podwieszany do konstrukcji stropu wyższych kondygnacji za pomocą wieszaków o takiej długości, aby zapewnić odpowiedni stopień obniżenia w zależności od rodzaju pomieszczenia.

W pomieszczeniach:

- Których szerokość nie przekracza 4m (pomieszczenia długie i wąskie) stosować ruszt pojedynczy jednowarstwowy. Do podłużnych ścian w płaszczyźnie sufitu podwieszanego przytwierdzać przyściennie profile UD. Profile CD układać pomiędzy ścianami podłużnymi. Ich końce umieszczane są pomiędzy półkami profilu przyściennego i dodatkowo mocowane do stropu za pomocą wieszaków usytuowanych wzdłuż profilu CD w odstępach nie większych niż 160 cm. Rozstaw pomiędzy profilami CD zależy od grubości stosowanej płyty g-k oraz kierunków jej usytuowania względem profili CD.

- Większych, których mniejszy wymiar przekracza 4m należy stosować ruszt dwuwarstwowy krzyżowy. W standardowym wykonaniu tego rodzaju rusztu wieszaki są rozmieszczone w siatce 120 x 120 cm. Zawieszają się na nich górną warstwę rusztu, którą stanowią profile CD.

Profile, do których przykręcana będzie płyta g-k, zawieszają się na łącznikach krzyżowych obejmujących górny profil i wciśniętych zatrzaskowo pomiędzy półki dolnego profilu. Rozstaw pomiędzy profilami CD zależy od grubości stosowanej płyty g-k oraz kierunku jej usytuowania względem nich.

5.1.2. Tyczenie rozmieszczenia i mocowanie płyt gipsowo-kartonowych.

Płyty gipsowo-kartonowe mogą być mocowane do rusztu w dwojaki sposób:

- Mocowanie poprzeczne krawędziami dłuższymi płyt do kierunku ułożenia elementów nośnych rusztu
- Mocowanie podłużne wzdłuż elementów nośnych rusztu płyt, ułożonych równolegle do nich dłuższymi krawędziami,

Przy wykonywaniu sufitów należy przestrzegać zasad:

- Styki krawędzi wzdłużnych płyt powinny być prostopadłe do płaszczyzny ściany z oknem (równoległe do kierunku naświetlania pomieszczeń)
- Przy wyborze wzdłużnego mocowania płyt do elementów nośnych rusztu konieczne jest aby styki długich krawędzi płyt opierały się na tych elementach
- Przy wyborze poprzecznego mocowania płyt w stosunku do elementów nośnych rusztu konieczne jest aby styki krótszych krawędzi płyt opierały się na tych elementach
- Płyty rozmieścić możliwie tak aby na obu krańcach każdego z rzędów znalazły się odcięte kawałki o szerokości zbliżonej do połowy szerokości płyty (lub połowy jej długości)
- Styki poprzeczne płyt w dwu sąsiadujących pasmach powinny być przesunięte względem siebie o odległość zbliżoną do połowy długości płyty
- W przypadku zastosowania dwóch warstw płyt g-k to drugą warstwę płyt należy mocować mijankowo w stosunku do pierwszej przesuwając ją o jeden rozstaw między nośnymi elementami rusztu.

Obróbkę płyt należy przeprowadzić przy użyciu noża zarysowując licową stronę płyty, tak aby karton był przecięty. Po złamaniu płyty należy przeciąć ją od spodu. Wycięcia kształtów w płycie uzyskuje się za pomocą płatnicy lub ręcznej piły tarczowej. Otwory na instalacje wykonywać należy wycinarką. Płyty gipsowo-kartonowe należy mocować do konstrukcji nośnej rusztu za pomocą wkrętów np. samogwintujących wg PN-79/M-83102. Metalowe elementy powinny być w odpowiedni sposób zabezpieczone przed korodującym działaniem gipsu. Rozstaw wkrętów powinien być nie większy niż 30cm, a ich odległość od krawędzi płyty powinna wynosić 10-15mm. Łebki wkrętów powinny być tak dociśnięte, aby wgłębiały się w licowe powierzchnie płyt, ale nie powodowały przerwania kartonu lecz jedynie mogą go nieco wgniatać w gips. Łebki elementów mocujących należy zagruntować farbą olejną i zaszpachlować masą szpachlową. W czasie montażu płyt należy uważać aby ich nie uszkodzić i nie doprowadzić do odkształceń.

5.1.3 Okładziny z płyt gipsowo – kartonowych na suficie.

Przed przystąpieniem do wykonania okładziny z płyt g-k należy odpowiednio przygotować podłoże, do których będą mocowane.

Podłoże pod suche tynki stanowi płyta żelbetowa stropowa i płyta schodów.

Podłoże powinno być sztywne i o równej powierzchni. Wadliwie wykonane ościeże i zbyt wystające części ścian należy skuć.

Powierzchnia powinna być oczyszczona z kurzu i innych zanieczyszczeń. Podłoże pod suche tynki powinno być suche.

Płyty g-k należy mocować do wcześniej zamocowanych profili. Należy zastosować profile kapeluszowe wykonane z blachy ocynkowanej grubości 0,6mm. Profile mocować do stropu za pomocą kołków rozporowych.

Płyty przykręcać do zamocowanych profili wkrętami w rozstawach wskazanych przez producenta systemu.

Montowana płyta powinna być przycięta na długość w taki sposób, aby krawędź poprzeczna po przykręceniu wypadła na środku profilu. W sąsiednim rzędzie płyt połączenia poprzeczne muszą być przesunięte minimum o jeden profil tak, aby nie powstawały spoiny w kształcie krzyża. Kierunek płytowania w pomieszczeniu powinien być taki, aby długie spoiny były równoległe do głównego kierunku padania światła.

5.2. Ścianki z płyt G-K

5.2.1. Zasady ogólne

Montaż płyty g-k należy do grupy robót wykończeniowych. Powinien być przeprowadzony po wykonaniu prac mokrych na terenie budowy oraz po wykonaniu podłączeń podstawowych instalacji.

Wnętrze, w którym wykonywane są roboty montażowe, powinno być zabezpieczone przed opadami atmosferycznymi. Pomieszczenia powinny być suche i dobrze przewietrzane. Temperatura powietrza, przy której wykonywane są prace, nie powinna być niższa niż 5°C (przy niższych temperaturach szpachlowanie jest niedozwolone). Przed rozpoczęciem prac montażowych pomieszczenia powinny być oczyszczone z gruzu i odpadków.

5.2.2. Składowanie i przenoszenie

Płyty g-k składa się w stosach w pozycji leżącej, w pomieszczeniach suchych, nie narażonych na zawilgocenie. Przy zdejmowaniu płyt ze stosu należy unikać przesuwania jednej po drugiej, aby nie uszkadzać licującego je kartonu. Po zdjęciu ze stosu, płyty przynosi się w pozycji pionowej. Nie należy opierać płyty narożem o podłogę. Do przenoszenia płyt zalecane jest używanie specjalnych nosidełek.

5.2.3. Montaż

Płyty g-k mocuje się do profili stalowych blachowkrętami. Długość użytego

blachokręta powinna być tak dobrana, aby po przykręceniu nim płyty do profilu, po drugiej stronie wystawała końcówka o długości co najmniej 7mm. Do drewna płyty g-k mocuje się specjalnymi wkrętami z łbem kielichowym typu Philips 2 lub gwoździami zabezpieczonymi antykorozyjnie. Długość gwoździ powinna zapewniać jego zagłębienie w drewnie minimum 20 mm. Ten sam wymóg należy stosować przy doborze wkrętów.

Elementami konstrukcyjnymi są profile z blachy stalowej ocynkowanej o kształtach "U" oraz "C". Profile "U" mocuje się do podłogi i sufitu łącznikami w miejscach odległych od siebie o 800 mm.

Podobnie mocuje się skrajne profile "C" do ścian już istniejących. Pod profile "U" oraz skrajne profile "C" podkłada się taśmę uszczelniającą ze spienionego tworzywa, której zadaniem jest akustyczne uszczelnienie połączenia. Pozostałe profile "C" rozstawia się pionowo w kształtowniku "U" co 600 mm. Płyty g-k są mocowane pionowo; a ich podłużne krawędzie powinny stykać się na profilach "C".

Kolejność, w jakiej płyty są mocowane, powinna być uzależniona od kierunku ustawienia słupków "C". W zależności od oczekiwanych parametrów ścianki konstrukcję okłada się jedną lub dwiema warstwami płyt. Druga warstwa płyt musi być przesunięta w stosunku do pierwszej o 600 mm.

Przestrzeń między kształtownikami może być wypełniona wełną mineralną. Wpływa to korzystnie na parametry termiczne i akustyczne ściany.

Płyty mocuje się do profili blachowkrętami. Po wkręceniu głębokość kotwienia musi mieć długość co najmniej 7 mm. Rozstaw mocowań wkrętami 20 cm na krawędzi i 30 cm w polu.

Maskowanie połączeń przez szpachlowanie z użyciem taśm siatkowych samoprzylepnych. Ostatecznym wykończeniem spoiny jest szlifowanie droбноziarnistym papierem ściernym z uwagą aby nie uszkodzić kartonu.

Spoinowanie i szpachlowanie

Po ukończeniu mocowania płyt można przystąpić do spoinowania połączeń między nimi. Zadaniem spoinowania jest zamaskowanie wszystkich styków płyt w celu otrzymania jednolitych płaszczyzn. Przygotowanie masy szpachlowej odbywa się zawsze poprzez wsypywanie gipsu do wody wraz z dowolnym jej mieszaniem. Wskazane jest mieszanie ręczne lub mieszadłem mechanicznym wolnoobrotowym. Przedłużone mieszanie lub stosowanie szybkoobrotowego mieszadła spowoduje uaktywnienie się gipsu i w efekcie skrócenie czasu wiązania. Prawidłowo przygotowana masa szpachlowa może być używana do około 60 min. od momentu zmieszania z wodą. Niedopuszczalne jest ponowne rozmieszanie gęstniejącej masy z równoczesnym dodawaniem wody. Naczynie używane do mieszania zaczynu powinno być czyste i pozbawione stwardniałych cząstek poprzednio rozrobionego zaczynu. Najlepszym do tego celu naczyniem jest wiadro gumowe, z którego stosunkowo łatwo można usunąć resztki związanego zaczynu. Obecność związanych cząstek zaczynu w wodzie zarobowej powoduje efekt negatywny w postaci przyśpieszenia momentu rozpoczęcia jego wiązania. Zwykle, dla uzyskania odpowiedniej konsystencji zaczynu, potrzebne jest zestawienie wagowe wody i gipsu w proporcjach ok. 1:0,7. Należy więc na 10 części wagowych gipsu przeznaczyć ok. 7 części wody.

Szpachlowanie połączeń płyt:

a - połączenia krawędzi spłaszczonych.

Szczeliny na styku płyt, o szerokości większej niż 1 mm, wymagają wstępnego wypełnienia szpachlówką. Na styki między płytami, o szczelinie mniejszej niż 1 mm, można bezpośrednio nakładać warstwę szpachlówki, stanowiącą podkład pod taśmę spoinową (rys. 3.15). Na styk, ze szczeliną większą, podkład pod taśmę nakłada się po stwardnieniu szpachlówki, którą należy najpierw wypełnić spoinę. Następną czynnością jest założenie taśmy. Taśmę należy dokładnie wcisnąć w świeżo nałożoną masę oraz pokryć wyciśniętą spod niej masą. Tak zaszpachlowana powierzchnia spoiny winna licować z powierzchnią sąsiadujących płyt. Ostateczne

szpachlowanie, przy użyciu pacy rzadszej masy szpachlowej, należy przeprowadzić po stwardnieniu poprzedniej warstwy. Ostatecznym wykończeniem spoiny jest szlifowanie drobnoziarnistym papierem ściernym. Przy szlifowaniu połączenia należy zwracać uwagę, aby nie uszkodzić kartonu. Stosowanie taśmy spoinowej samoprzylepnej nie wymaga wcześniejszego nałożenia warstwy podkładowej na miejsce spoinowane. Kolejność wykonywania pozostałych czynności nie ulega zmianie.

b - Połączenia krawędzi ciętych

W przypadku, gdy spoinowanie połączeń krawędzi ciętych wykonuje osoba mająca wprawę w szpachlowaniu i używa ona dobrych jakościowo mas szpachlowych, czynności przy szpachlowaniu wykonywane są w sposób analogiczny, jak dla połączeń krawędzi spłaszczonych z tym, że szerokość szpachlowania jest większa. Szpachlowanie połączeń krawędzi ciętych można również wykonać w inny, bardziej pracochłonny sposób. W tym przypadku płytę należy odpowiednio przygotować przed zamontowaniem. Należy na stronie licowej płyty rozwarstwić karton wzdłuż krawędzi (przy pomocy noża) i oderwać na szerokość ok. 30 mm. Czynność tę ułatwia wcześniejsze nawilżenie kartonu w tym miejscu. Rdzeń gipsowy nie powinien być odsłonięty. Nie wolno przecinać kartonu nożem w celu ograniczenia odrywanej powierzchni. Ostre krawędzie płyt winny być lekko fazowane strugiem. Po zamontowaniu płyt, pierwszą czynnością przy spoinowaniu tego typu krawędzi jest wypełnienie szpachłówką samego rowka pomiędzy płytami, powstałego na skutek fazowania. Po stwardnieniu gipsu w tym rowku, wszystkie pozostałe czynności są takie same, jak przy spoinowaniu spłaszczonych krawędzi płyt.

Szerokość tego złącza jest większa i wynosi ok. 300 mm.

Łby gwoździ, wkrętów, ubytki i niewielkie uszkodzenia powierzchni płyt szpachluje się, używając małej szpachelki i ostatecznie szlifuje. Większe uszkodzenia powierzchni okładzin można załatać przy pomocy kawałków płyt g-k

Szpachlowanie połączeń okładziny gipsowo-kartonowej z elementami budynku (ściany, sufity), wykonanymi metodą tradycyjną, rozpoczyna się od położenia masy szpachlowej na płyty g-k. Taśmę spoinową nakłada się, dosuwając ją do styku między obu spoinowanymi płaszczyznami. Dobrze ułożoną i dociśniętą taśmę powtórnie pokrywa się szpachłówką, a po wyschnięciu szlifuje.

Naroża wewnętrzne ścian obłożonych płytami g-k szpachluje się, wzmacniając je narożnikową taśmą papierową. Taśma osadzana jest na gipsie szpachlowym. Podobnie jak poprzednio, należy szpachlować dwuwarstwowo, a po wyschnięciu szlifować.

Naroża zewnętrzne ścian, wykonanych z użyciem płyt g-k, zabezpiecza się przed uszkodzeniami, używając narożników metalowych lub taśmy narożnikowej papierowej z wklejonymi paskami metalowymi. Zastosowanie tych elementów pozwala ponadto uniknąć pękania spoin na narożach, jak również gwarantuje ich prostoliniowość. Nie należy zapominać o konieczności zabezpieczenia wszelkich krawędzi, w tym również przy budowie sufitów wielopłaszczyznowych. W tych przypadkach bardziej użyteczna jest taśma papierowa z wklejonymi paskami metalowymi. Narożniki blaszane można przymocowywać wstępnie do płyt g-k, używając do tego celu specjalnego przyrządu.

Uderzeniem gumowego młotka w kowadełko przyrządu powoduje się punktowe zaciskanie narożników. Do wstępnego mocowania narożników blaszanych używa się również niewielkich gwoździ lub specjalnych spinek.

Narożniki papierowe z wklejonymi metalowymi paskami mocuje się przy pomocy szpachłówki gipsowej. Po wstępnym przymocowaniu elementów zabezpieczających krawędzie, pokrywa się je dwukrotnie masą szpachlową i szlifuje.

Dla podniesienia estetyki wykończenia danego pomieszczenia (elegancji połączeń ściana - sufit, konieczność przysłonięcia fragmentów jakiejś instalacji) wykorzystuje się gzymsy gipsowo-kartonowe. Można je mocować, w zależności od podłoża, przy pomocy gwoździ, wkrętów lub gipsu szpachlowego.

5.2.4. Stosowanie płyt gipsowo-kartonowych w pomieszczeniach wilgotnych

Płyty g-k, podobnie jak wiele innych materiałów budowlanych, nie mogą być narażone na długotrwałe lub stałe zwilgocenie. Nie znaczy to jednak, że nie mogą być wbudowane w pomieszczeniach, w których występuje wilgoć. Zwykle płyty (GKB) stosuje się w pomieszczeniach o stałej wilgotności powietrza nie przekraczającej 75%. Można te płyty stosować także w pomieszczeniach, gdzie wilgotność powietrza jest okresowo większa. Jednak w miejscach narażonych na działanie wody (nawet krótkotrwałe) stosuje się płyty o podwyższonej odporności na wilgoć - płyty GKBI lub GKFI.

5.3. Montaż okładzin z płyt gipsowo-kartonowych na ścianach murowanych

5.3.1. Przy montażu płyt gipsowo-kartonowych należy przestrzegać zasad podanych w normie PN-72/B-10122 „Roboty okładzinowe. Suche tynki. Wymagania i badania przy odbiorze”.

5.3.2. Mocowanie płyt za pomocą zaczynu gipsowego lub kleju gipsowego
Elementami wiążącymi płytę (okładzinę) ze ścianą a równocześnie zapewniającą jej sztywność, są placki z gipsu szpachlowego lub kleju gipsowego.

5.3.3. Przygotowanie podłoża:

- podłoże powinno być twarde i oczyszczone z kurzu i luźnych resztek zaprawy,
- stare powłoki malarskie: olejne powinny być zeszkrobane a klejowe zmyte,
- przed przystąpieniem do montażu płyt, podłoże skropić obficie wodą, zbyt suche podłoże, szybko odciąga wodę z placków gipsowych, powoduje przedwczesne ich stwardnienie i odpadanie,
- dla podłoża nienasiąkliwego należy stosować na placki zaczyn o większej gęstości.

5.3.4. Mocowanie płyt na plackach gipsowych

W przypadku, gdy znajdująca się w stanie surowym ściana, przeznaczona do obłożenia ma na swym licu odchyłki do 20 mm/mb, należy ją zniwelować przed rozpoczęciem montażu płyt. Niwelacji powierzchni ściany dokonuje się przez zamocowanie na niej gipsowych marek kontrolnych, w rozstawach wynikających z szerokości zastosowanych płyt. Marki winny mieć średnicę od 10 do 15 cm. Dopiero po związaniu marek gipsowych i powtórnym sprawdzeniu lica ściany można przystąpić do właściwego przyklejania płyt.

Płytę do przyklejenia układa się stroną licową do podłogi w pobliżu miejsca jej zamontowania. Następnie na jej tylną stronę nakłada się placki zaczynu gipsowego w rozstawach od 30 do 35 cm.

Przy krawędziach płyt placki powinny mieć mniejsze rozmiary, ale należy je układać gęściej. Grubość naniesionych placków powinna być nieznacznie większa, niż grubość przygotowanych marek. Płytę z naniesionymi plackami podnosi się i lekko dociska do ściany. Następnie skorygować położenie płyty, czyli dosunąć ją do krawędzi już zamontowanej płyty. Opukując gumowym młotkiem przez prostą łatę (najlepiej aluminiową, o przekroju prostokątnym 18x100 mm i długości 2500 mm), doprowadza się do dokładnego zlicowania płaszczyzny montowanej płyty z wcześniej zamontowaną płytą. Można też stosować metodę nakładania placków gipsowych na ścianę. Szczególnie w pomieszczeniach wąskich (np. w korytarzach), gdzie nie da się manewrować płytą z naniesionym na nią zaczynem.

Przyklejone płyty powinny dokładnie przylegać do siebie swoimi dłuższymi krawędziami. Wskazane jest jednoczesne mocowanie dwóch lub trzech płyt zaczynem gipsowym z jednego zarobu, następnie wspólne regulowanie ich położenia.

5.3.5. Klejenie płyt na styk do podłoża

W przypadku, gdy płaszczyzny ścian przeznaczonych do obłożenia są równe, o odchyłce do ok. 3 mm/mb, można zastosować metodę klejenia płyt na cienkiej warstwie kleju gipsowego. Na ułożoną licem do podłogi płytę nakłada się cienką warstwę klejącą. Warstwę tę rozgarnia się po płycie szeroką stalową pacą z zębami. Klej powinien być rozłożony pasami wzdłuż dłuższych krawędzi płyt. Klej gipsowy użyty do tego typu klejenia powinien być stosunkowo rzadki, co ułatwia jego równomierne rozprowadzenie w momencie dociskania płyty do podłoża.

5.3.6. Mocowanie płyt na pasach gipsowo-kartonowych

Przy nierównym podłożu, powstałym z powodu niedokładnego murowania ściany lub przeróbek (zamurowane otwory), może zaistnieć konieczność wstępnego wyrównania powierzchni przy pomocy pasów gipsowo-kartonowych.

Pasy takie, o szerokości 10 cm, odcina się z płyty gipsowo-kartonowej i mocuje przy pomocy zaczynu gipsowego. Poziome pasy montuje się przy suficie i przy podłodze. Pasy pionowe są klejone w rozstawie co 600 mm. Pasy gipsowo-kartonowe powinny po zamontowaniu wyznaczać równą płaszczyznę.

6. Kontrola jakości.

Ogólne zasady kontroli jakości robót podano w Ogólnej Specyfikacji Technicznej.

7. Obmiar robót.

Ogólne zasady obmiaru robót podano w Ogólnej Specyfikacji Technicznej.

Jednostką obmiarową robót jest:

- m² wykonanej okładziny sufitu podwieszzonego.

8. Odbiór robót.

Ogólne zasady odbioru robót podano w Ogólnej Specyfikacji Technicznej.

Wszystkie roboty podlegają zasadom robót zanikowych.

Odchylenie powierzchni okładziny z płyt G-K od płaszczyzny i odchylenie krawędzi od linii prostej nie powinno być większe niż 1mm/1m.

9. Podstawa płatności.

Ogólne zasady płatności podano w Ogólnej Specyfikacji Technicznej.

Zapłacie podlega ustalona ilość robót w jednostkach podanych w pkt.7.

11. Przepisy związane.

PN-85/B-04500

Zaprawy budowlane. Badania cech fizycznych i wytrzymałościowych.

PN-B-79406:97, PN-B-79405:99

Płyty kartonowo-gipsowe

PN-EN 12860: 2002

Kleje gipsowe do płyt gipsowych. Definicje, wymagania i metody badań

PN-B-30042 : 1997

Gips szpachlowy, gips tynkarski i klej gipsowy

SST 12 45430000-0 Pokrywanie podłóg i ścian

Podłogi z wykładziny dywanowej, paneli podłogowych oraz płytek ceramicznych i okładziny ścienne z płytek ceramicznych

1. Wstęp

1.1. Przedmiot SST.

Przedmiotem niniejszej szczegółowej specyfikacji technicznej są wymagania dotyczące wykonania i odbioru robót związanych z wykonaniem podłogowych okładzin z płytek ceramicznych, posadzki z wykładzin dywanowych i paneli podłogowych, a także okładzin ściennych z płytek ceramicznych zgodnie z wymaganiami projektowymi.

1.2. Zakres stosowania SST.

Szczegółowa specyfikacja techniczna jest stosowana jako dokument przetargowy przy zleceniu i realizacji robót wymienionych pkt.1.1

1.3. Zakres robót objętych SST.

Ustalenia zawarte w niniejszej specyfikacji obejmują wszystkie czynności umożliwiające i mające na celu wykonanie wszystkich robót związanych z wykonaniem podłogowych okładzin z płytek ceramicznych, posadzki z wykładzin dywanowych, a także okładzin ściennych z płytek ceramicznych. Niniejsza specyfikacja obejmuje prace związane z dostawą materiałów, przygotowaniem podłoża, przygotowaniem kleju, a także pielęgnacją powierzchni w przypadku, gdy należy poprawić właściwości okładziny narażonej na szczególne warunki eksploatacji.

W ramach prac budowlanych przewiduje się wykonanie następujących robót:

- przygotowanie i dostawa materiałów,
- przygotowanie powierzchni pod okładziną,
- zagruntowanie powierzchni pod okładziną,
- przygotowanie kleju,
- inne roboty towarzyszące

1.4. Określenia podstawowe.

Określenia podane w niniejszej specyfikacji są zgodne z obowiązującymi przepisami oraz normami.

1.5. Ogólne wymagania dotyczące robót.

Ogólne wymagania dotyczące robót podano w Ogólnej Specyfikacji Technicznej. Wykonawca jest odpowiedzialny za jakość wykonanych robót, za ich zgodność z dokumentacją projektową, SST i poleceniami inspektora nadzoru.

2. Materiały.

Ogólne wymagania dotyczące materiałów i ich zastosowania podano w Ogólnej Specyfikacji Technicznej.

2.1. Płytki podłogowe oraz płytki ceramiczne ściennie.

Płytki ceramiczne ściennie i podłogowe zgodnie z wytycznymi w projekcie technicznym.

2.2. Kleje.

Należy stosować specjalne zaprawy klejowe oraz do fugowania przeznaczone do klejenia płytek ceramicznych oraz płytek typu gres.

2.3. Wykładzina dywanowa.

Do przyklejenia wykładzin należy stosować kleje zalecane przez producenta. Zastosowany klej powinien zapewnić trwałe połączenie przyklejanej wykładziny z podkładem oraz nie powinien oddziaływać szkodliwie na podkład i wykładzinę.

2.4. Panele podłogowe

Laminowane panele podłogowe z płyty HDF, płyty wiórowej lub płyty OSB. Górna powierzchnia paneli podłogowych pokryta dekoracyjnym filmem melaminowym połączonym z warstwą szczególnie odpornego na ścieranie filmu, tzw. overlay'u. W przypadku paneli podłogowych wykonanych na bazie płyty OSB pod warstwą filmu dekoracyjnego i overlay'u znajduje się jeszcze film fenolowy. Dolną warstwę stanowi film przeciwprężny, który niweluje naprężenia powstałe po zalaminowaniu warstwy górnej i chroni panele przed działaniem wilgoci. Panele podłogowe o klasie ścieralności AC 3 są przeznaczone do wykonywania posadzek w pomieszczeniach mieszkalnych (o wysokim natężeniu ruchu) oraz w lokalach użyteczności publicznej (o niskim natężeniu ruchu). Panele podłogowe o klasie ścieralności AC 4 są przeznaczone do wykonywania posadzek w pomieszczeniach mieszkalnych o wysokim natężeniu ruchu

oraz w lokalach użyteczności publicznej o średnim natężeniu ruchu.

3. Sprzęt.

Ogólne wymagania dotyczące sprzętu określono i podano w Ogólnej Specyfikacji Technicznej.

4. Transport.

Ogólne wymagania dotyczące transportu określono i podano w Ogólnej Specyfikacji Technicznej. Materiały i sprzęt mogą być przewożone dowolnymi środkami transportowymi.

5. Wykonanie robót.

5.1. Przygotowanie podłoża.

Jest to ogół wymaganych procesów i czynności w wyniku których uzyskuje się podłoże czyste, mocne, nośne, o trwałej powierzchni oraz pozbawione substancji obniżających przyczepność. Jastrychy cementowe muszą mieć min. 28 dni i być suche. Klej lub lepik powinien być наносzony równomiernie, sukcesywnie na całej powierzchni zagruntowanego uprzednio podkładu warstwą o odpowiedniej grubości.

5.2. Płytki ceramiczne.

Bezpośrednio przed płytkowaniem podłoże należy oczyścić z kurzu i brudu szczotkami oraz usunąć plamy z rdzy i substancji tłustych. Plamy z substancji tłustych można usunąć przez zmycie 10% roztworem szarego mydła lub przez wypalenie lampą benzynową. Nadmiernie suchą powierzchnię podłoża należy zwilżyć wodą. Zaprawę klejową należy nanosić specjalną pacą grzebieniową. Szerokość spoin między płytkami – 3- 5 mm należy wypełnić zaprawą spoinującą. W narożach wypukłych zastosować listwy narożnikowe. Naroża wklęsłe zaleca się wypełniać odpowiednim silikonem. Płytki ceramiczne zewnętrzne muszą być mrozoodporne oraz antypoślizgowe.

Podczas wykonywania okładzin z płytek należy zachować następujące warunki:

- do wykonywania można przystąpić po zakończeniu robót tynkarskich oraz robót instalacyjnych wewnętrznych wraz z próbami ciśnieniowymi,
- przed rozpoczęciem prac należy dokonać odbioru podłoża - należy sprawdzić: nośność, stabilność, czystość, równość, nienasiąkliwość,
- przy wykonywaniu okładzin z płytek należy przestrzegać zasad podanych w normie PN-75/B-10121 "Okładziny z płytek ceramicznych. Wymagania i badania przy odbiorze",
- podłoże pod płytki powinno być nośne a wytrzymałość na odrywanie powinna być zgodna z PN/B - 10107 lub DIN 18 156 nie mniejsza niż 0,5 Mpa.

Wykonanie okładzin z płytek obejmuje:

- sprawdzenie podłoża,
- ułożenie płytek na klej,
- spoinowanie płytek,
- oczyszczenie płytek.

Przed przystąpieniem do okładzinowania powierzchni podłogi należy sprawdzić jakość podłoża zarówno pod względem wytrzymałościowym jak i geometrii. Okładziny ceramiczne układać na zaprawie klejowej, warstwa kleju pod płytki nie może zawierać pustych miejsc.

Dla podłoża w pomieszczeniach mokrych należy sprawdzić jakość wykonania izolacji. Należy sprawdzić usytuowanie i poziomy osadzenia elementów armatury i uzbrojenia. Płytki należy rozmieszczać tak, aby docinki płytek przy krawędziach (końcach ścian) miały wymiar większy niż połowa płytki.

Spoiny podziałów ściennych powinny być skomponowane w jednej linii lub w równych odstępach ze spoinami podłogowymi.

Okładziny ceramiczne w pomieszczeniach mokrych układać na wodoodpornej zaprawie klejowej, warstwa kleju pod płytki nie może zawierać pustych miejsc.

Na krawędziach zewnętrznych oraz przy zakończeniach okładziny stosować profile narożne i wykończeniowe. Profil powinien być dobrany do grubości płytki tak, aby licował z płytką w obu kierunkach. W narożnikach stosować elementy ścienne systemowe. Spoiny na styku ściana - ściana oraz styki z elementami uzbrojenia spoinować fugą silikonową.

Uszczelnienia podłóży oraz układanie okładzin ceramicznych musi być wykonane w jednym cyklu technologicznym.

5.3. Wykładziny dywanowe.

Przed przystąpieniem do układania wykładzin podkład powinien być dokładnie oczyszczony i odkurzony. Wszystkie materiały należy dostarczyć do pomieszczeń, w których będą zastosowane, na co najmniej 24 h przed użyciem.

Styki powinny być dopasowane przez jednoczesne przecięcie obu zachodzących na siebie brzegami arkuszy. Kleje dyspersyjne np. osakrylowy powinny być nanoszone na podkład równomierną warstwą przy użyciu packi ząbkowej. Wykładzina musi być przyklejona do podkładu całą powierzchnią.

Podczas wykonywania wykładzin należy zachować następujące warunki:

- podłóże posiadające drobne uszkodzenia powierzchni powinny być naprawione,
- przed rozpoczęciem prac należy dokonać odbioru podłóża - należy sprawdzić: nośność, stabilność, czystość, równość, nienasiąkliwość,
- do wykonywania można przystąpić po zakończeniu robót budowlanych i robót tynkarskich oraz robót instalacyjnych wewnętrznych wraz z próbami ciśnieniowymi,
- powierzchni powinny być oczyszczone z kurzu i brudu,
- temperatura powietrza przy wykonywaniu posadzek nie powinna być niższa niż 15⁰C
- wykładzina arkuszowa powinna być 24 godziny przed przyklejeniem rozwinięta z rulonu, pocięta na arkusze odpowiednie do wymiarów pomieszczenia i luźno ułożona na podłóże tak, aby arkusze tworzyły zakłady szerokości 2-3cm,
- wykładziny należy przyklejać przy użyciu klejów zalecanych przez producenta określonej wykładziny oraz obowiązujących instrukcjach technologicznych,
- wykładziny należy przyklejać całą powierzchnią do podłóża,
- nie dopuszcza się występowania na powierzchni posadzki miejsc nie przyklejonych w postaci fałd, pęcherzy, odstających brzegów,
- wykładziny należy ułożyć szczelnie, dopuszczalna szerokość spoin nie powinna być większa niż 0,5 mm,
- spoiny między arkuszami powinny tworzyć linię prostą, chyba, że projekt przewiduje szczególny rysunek, odchylenie spoiny od linii prostej powinno wynosić nie więcej niż 1mm/m i 5mm na całej długości spoiny w pomieszczeniu,
- posadzki z wykładzin przy ścianach wykończyć listwami.

5.4. Panele podłogowe.

Panele podłogowe przed montażem powinny leżakować w zamkniętych pakietach w pomieszczeniu, w którym będą zakładane około 1-2 dni - sezon letni i 2-5 w sezonie zimowym ponieważ panele muszą dostosować temperaturę i wilgotność do pomieszczenia w którym mają być zakładane czyli się zaaklimatyzować (pod plandeką naczepy Tira panują warunki jak na zewnątrz a załadunek lub wyładunek jest niekiedy prowadzony podczas deszczu).

Podłóże pod panele podłogowe powinno być równe, gładkie, suche i stabilne.

Podłogę z desek należy przygotować poprzez podobijanie gwoździ, wyszlifowanie wystających sęków, grzbietów itp. Przy większych nierównościach należy wyłożyć podłogę drewnianą płytami wiórowymi.

Podłóża betonowe muszą być odpowiednio suche, większe nierówności należy wyrównać masą samopoziomującą lub szpachlową.

Na przygotowane podłoże należy położyć folię paroizolacyjną z zakładem min. 20cm (nie dotyczy podłóg drewnianych). Następnie na folię układamy piankę pod panele lub podkład pod panele np. Ekopłyta.

Panele należy układać wzdłuż padania światła lub wzdłuż linii użytkowania.

Zaczynamy od sprawdzenia w kilku miejscach czy ściana jest prosta i czy jest jednakowa szerokość pomieszczenia. Należy przeliczyć szerokość pokoju tak by ostatni rząd paneli miał szer. nie mniejszą niż 5cm.

Przed przystąpieniem do montażu podłogi należy bezwzględnie zagruntować ściany (malowanie np. Unigruntem z dodatkiem do kleju kontaktowego) do wysokości mniejszej niż grubość panela i listwy - dotyczy sytuacji gdy listwy przypodłogowe będą przyklejane do ścian.

Panele w zależności od typu i producenta, wymagają układania z przesunięciem względem siebie 20-40cm. Rozpoczynamy układać panele na zasadzie schodkowej. Przy ścianach, rurach, futrynach itp. należy zostawić odpowiednią dylatację za pomocą klinów lub najlepiej dystansów nastawnych (sprzęt profesjonalny umożliwi zaklinowanie nawet na ścianach z płyty gipsowej czy miejscach w których kliny wypadają), przyjmuje się, że ruch podłogi jest nie większy niż 1-2mm na każdy 1mb. Zalecenia producentów podłóg to 1-2cm i nie uwzględniają nigdy wielkości pomieszczeń.

Montaż paneli podłogowych w zależności od zastosowanego zamka (lock, klik, easy click) jest opisany w instrukcji układania dołączonej do opakowania.

Po zmontowaniu podłogi należy zamontować listwy przyścienne na klej montażowy naprzemiennie z klejem kontaktowym, uważając by klej nie dostał się do szczeliny dylatacyjnej, o ile montaż paneli jest czynnością w miarę prostą montaż listew wymaga dużej wprawy i jest czynnością o wiele bardziej skomplikowaną.

Zalecane jest klejenie listew gwarantujące doskonałe trzymanie się listew nawet na kiepskich ścianach (warunek wykonanie podkładu gruntującego), uchwyty można zastosować tylko w nowych budynkach z prostymi ścianami i podłogami.

Naroża docina się elektryczną przycinarką kątową, klejenie listew zawsze należy rozpoczynać od zewnętrznych narożników spajając je klejem kontaktowym dla idealnego efektu, jednocześnie trzeba mieć precyzyjnie spasowane kąty naroży wewnętrznych (po przyklejeniu listwy nie ma możliwości skorygowania długości odcinków).

Przy bardzo krzywych ścianach zalecane jest zastosowanie narożników plastikowych.

Montowanie listew na klamry (uchwyty) - przy wierceniu otworów należy zabezpieczyć panele przed obracającą się głowicą wiertarki by nie uszkodzić podłogi. Problem jest następujący - głowica wiertarki ma zazwyczaj średnicę 6-9cm a wiercić należy 1,5cm - 2cm od panela - wówczas wierci się po skosie a klamra dzięki temu nie leży pod kątem prostym do panela / ściany w efekcie listwa odstaje od podłogi zamiast przylegać.

Po wywierceniu otworów należy odkurzaczem wybrać pył ze szczeliny dylatacyjnej.

Na koniec należy zamontować listwy progowe np. listwy z tworzywa okleinowane pod kolor podłogi. Pod listwę należy wywiercić otwory 6mm po kołki szyszkowe, listwa jest elastyczna i ma tzw. gumo-klej dzięki czemu lepiej się trzyma i ładnie przylega.

6. Kontrola jakości.

Ogólne zasady kontroli jakości robót podano w Ogólnej Specyfikacji Technicznej.

7. Obmiar robót.

Ogólne zasady obmiaru robót podano w Ogólnej Specyfikacji Technicznej.

Jednostką obmiarową robót jest:

- m² wykonanej powierzchni.

8. Odbiór robót.

Ogólne zasady odbioru robót podano w Ogólnej Specyfikacji Technicznej. Wszystkie roboty podlegają zasadom robót zanikowych.

Odbiór robót polega na sprawdzeniu:

- odchyłek w płaszczyznach posadzki,
- zachowania geometrii kątów,
- zgodności położenia posadzki z dokumentacją,
- dokładności prac wykończeniowych w obrębie styków posadzki z innymi elementami budynku lub wyposażenia pomieszczeń.

9. Podstawa płatności.

Ogólne zasady płatności podano w Ogólnej Specyfikacji Technicznej. Zapłacie podlega ustalona ilość robót w jednostkach podanych w pkt.7.

SST 13 45410000-1 Tynkowanie

1. Wstęp

1.1. Przedmiot SST.

Przedmiotem niniejszej szczegółowej specyfikacji technicznej są wymagania dotyczące wykonania i odbioru robót związanych z wykonaniem tynków wewnętrznych i zewnętrznych.

1.2. Zakres stosowania SST.

Szczegółowa specyfikacja techniczna jest stosowana jako dokument przetargowy przy zlecaniu i realizacji robót wymienionych pkt.1.1

1.3. Zakres robót objętych SST.

Ustalenia zawarte w niniejszej specyfikacji obejmują wszystkie czynności umożliwiające i mające na celu wykonanie robót związanych z wykonaniem tynków.

1.4. Określenia podstawowe.

Określenia podane w niniejszej specyfikacji są zgodne z obowiązującymi przepisami oraz normami.

1.5. Ogólne wymagania dotyczące robót.

Ogólne wymagania dotyczące robót podano w Ogólnej Specyfikacji Technicznej. Wykonawca jest odpowiedzialny za jakość wykonanych robót, za ich zgodność z dokumentacją projektową, SST i poleceniami inspektora nadzoru.

2. Materiały.

2.1. Woda zarobowa do betonu wg PN-EN 1008:2004

Do przygotowania zapraw stosować można każdą wodę zdatną do picia, z rzeki lub jeziora.

Niedozwolone jest użycie wód ściekowych, kanalizacyjnych, bagiennych oraz wód zawierających tłuszcze organiczne, oleje, muł oraz inne zanieczyszczenia.

2.2. Piasek.

Piasek powinien spełniać wymagania obowiązującej normy przedmiotowej, a w szczególności:

- nie zawierać domieszek organicznych,

- mieć frakcje różnych wymiarów tj. piasek drobnoziarnisty 0,25-0,5 mm, piasek średnioziarnisty 0,5-1,0 mm, piasek gruboziarnisty 1,0-2,0 mm.

Do spodnich warstw tynku należy stosować piasek gruboziarnisty, do warstw wierzchnich- średnioziarnisty.

Do gładzi piasek powinien być drobnoziarnisty i przechodzić całkowicie przez sito o prześwicie 0,5 mm.

2.3. Spoiwa.

Cement, wapno i gips powinny spełniać wymagania podane w polskich normach.

2.4.. Zaprawy budowlane cementowo-wapienne.

Marka i skład zaprawy powinny być zgodne z wymaganiami normy państwowej.

Przygotowanie zapraw do robót murowych powinno być wykonane mechanicznie.

Zaprawę należy przygotować w takiej ilości, aby mogła być zużyta możliwie wcześnie po jej przygotowaniu tj. ok. 3 h.

Do zaprawa cementowo-wapiennych należy stosować piasek rzeczny lub kopalny.

Do zapraw cementowo-wapiennych należy stosować cement portlandzki z dodatkiem żużla lub popiołów lotnych 32,5 oraz cement hutniczy 32,5 pod warunkiem, że temperatura otoczenia w ciągu 7 dni od chwili zużycia zaprawy nie będzie niższa niż + 5°C.

Do zapraw cementowo-wapiennych należy stosować wapno suchogaszone lub gaszone w postaci ciasta wapiennego otrzymanego z wapna niegaszonego, które powinno tworzyć jednolitą i jednobarwną masę, bez grudek niegaszonego wapna i zanieczyszczeń obcych.

Skład objętościowy zapraw należy dobrać doświadczalnie, w zależności od wymaganej marki zaprawy oraz rodzaju cementu i wapna.

2.5. Zaprawy budowlane wapienne.

Do zapraw wapiennych należy stosować wapno suchogaszone lub wapno gaszone w postaci ciasta wapiennego otrzymanego z wapna niegaszonego lub wapna pokarbidowego, które powinno tworzyć jednolitą i jednobarwną masę, bez grudek niegaszonego wapna i bez zanieczyszczeń obcych.

Kolejność dozowania składników zaprawy przy mechanicznym mieszaniu powinna być następująca: woda, piasek, wapno (lub ciasto wapienne). Zaprawa wapienna powinna być zużyta w ciągu 8 godzin

3. Sprzęt.

Ogólne wymagania dotyczące sprzętu określono i podano w Ogólnej Specyfikacji Technicznej.

4. Transport.

Ogólne wymagania dotyczące transportu określono i podano w Ogólnej Specyfikacji Technicznej. Materiały i sprzęt mogą być przewożone dowolnymi środkami transportowymi.

5. Wykonanie robót.

5.1. Ogólne zasady wykonania tynków.

Przed przystąpieniem do wykonania robót tynkowych powinny być zakończone wszystkie roboty stanu surowego, roboty instalacyjne podtynkowe, zamurowania przebić i bruzd, osadzone ościeżnice drzwiowe i okienne.

Zaleca się przystąpić do wykonywania tynków po okresie osiadania i skurczów murów.

Tynki wykonywać w temperaturze nie niższej niż + 5 ° C pod warunkiem, że w ciągu doby nie nastąpi spadek poniżej 0°C.

Zaleca się chronić świeżo wykonane tynki zewnętrzne w ciągu pierwszych dwóch dni przed nasłonecznieniem dłuższym niż dwie godziny dziennie.

W okresie wysokich temperatur świeżo wykonane tynki powinny być w czasie wiązania i twardnienia zwilżane wodą.

Bezpośrednio przed tynkowaniem podłoże należy oczyścić z kurzu i brudu szczotkami oraz usunąć plamy z rdzy i substancji tłustych. Plamy z substancji tłustych można usunąć przez zmycie 10% roztworem szarego mydła lub przez wypalenie lampą benzynową. Nadmiernie suchą powierzchnię podłoża należy zwilżyć wodą.

Tynki trójwarstwowe powinny być wykonane z obrzutki, narzutu i gładzi. Narzut tynków wew. należy wykonać wg pasów i listew kierunkowych.

Gładź należy nanosić po związaniu warstwy narzutu, lecz przed jej stwardnieniem. Podczas zacierania warstwa gładzi powinna być mocno dociskana do warstwy narzutu.

Należy stosować zaprawy cem.-wap. W tynkach nienarażonych na zawilgocenie o stosunku 1:1:4, a w tynkach narażonych na zawilgocenie oraz w tynkach zewnętrznych o stosunku 1:1:2.

Zaprawy wapienne z ciasta wapiennego należy stosować o składzie objętościowym 1:3,5 i 1:4,5 lub 1:1,5, 1:2 i 1:3 a z wapna hydratyzowanego 1:3 i 1:4 lub 1:1, 1:2 i 1:2,5

6. Kontrola jakości.

Ogólne zasady kontroli jakości robót podano w Ogólnej Specyfikacji Technicznej.

7. Obmiar robót.

Ogólne zasady obmiaru robót podano w Ogólnej Specyfikacji Technicznej.

Jednostką obmiarową robót jest:

- m² wykonanego tynku,

8. Odbiór robót.

Ogólne zasady odbioru robót podano w Ogólnej Specyfikacji Technicznej.

Wszystkie roboty podlegają zasadom robót zanikowych.

Odbiór podłoża pod tynk należy przeprowadzić bezpośrednio przed przystąpieniem do robót tynkowych.

Niedopuszczalne są następujące wady tynków:

- wykwyty w postaci nalotu wykrystalizowanych na powierzchni tynków roztworów soli przenikających z podłoża, pleśni itp.,
- trwałe ślady zacieków na powierzchni, odstawanie, odparzenia i pęcherze wskutek niedostatecznej przyczepności tynku do podłoża.

9. Podstawa płatności.

Ogólne zasady płatności podano w Ogólnej Specyfikacji Technicznej.

Zapłacie podlega ustalona ilość robót w jednostkach podanych w pkt.7.

12. Przepisy związane.

PN-B-30000:1990	Cement portlandzki
PN-86/B-30020	Wapno
PN-EN 13139:2003	Kruszywa do zaprawy
PN-85/B-04500	Zaprawy budowlane. Badania cech fizycznych i wytrzymałościowych.
PN-70/B-10100	Roboty tynkowe. Tynki zwykłe. Wymagania i badania przy Odbiorze
PN-EN 1008:2004	Woda zarobowa do betonu. Specyfikacja. Pobieranie próbek.
PN-EN 459-1:2003	Wapno budowlane

SST 14 45421000-4 Roboty w zakresie stolarki budowlanej

1. Wstęp

1.1. Przedmiot SST.

Przedmiotem niniejszej szczegółowej specyfikacji technicznej są wymagania dotyczące wykonania i odbioru stolarki okiennej i drzwiowej.

1.2. Zakres stosowania SST.

Szczegółowa specyfikacja techniczna jest stosowana jako dokument przetargowy przy zlecaniu i realizacji robót wymienionych pkt.1.1

1.3. Zakres robót objętych SST.

Ustalenia zawarte w niniejszej specyfikacji obejmują wszystkie czynności umożliwiające i mające na celu wykonanie montażu stolarki drzwiowej. Powyższe roboty obejmują montaż stolarki drzwiowej.

1.4. Określenia podstawowe.

Określenia podane w niniejszej specyfikacji są zgodne z obowiązującymi przepisami oraz normami.

1.5. Ogólne wymagania dotyczące robót.

Ogólne wymagania dotyczące robót podano w Ogólnej Specyfikacji Technicznej. Wykonawca jest odpowiedzialny za jakość wykonanych robót, za ich zgodność z dokumentacją projektową, SST i poleceniami inspektora nadzoru.

2. Materiały.

2.1. Stolarka

drzwi wewnętrzne np. typu PORTA, drzwi stalowe , a także drzwi i stolarka PCV zgodnie z zestawieniem w projekcie budowlano- wykonawczym, Do montażu należy zastosować stolarkę kompletnie wykończoną wraz z okuciami i powłoką malarską.

- stolarka okienna z profili PCV np. VEKA w kolorze białym, rozwieralno – uchylna i uchylna oraz w przypadku drzwi zewnętrznych z PCV - otwieralna.

Profil 5 komorowy wzmocniony wkładką stalową grubości 1,5-2 mm , zgrzewaną liniowo. Szklenie szkłem np.' Thermoplus 4/16/4 U = 1,0. Okucia białe.

Jakość profili PCV stosowanych do wyrobów stolarki budowlanej.

- szczelność - w ulewnym deszczu w grupie obciążenia wiatrem A-C, zgodnie z PN-EN 12208:2001 klasa 4A oraz DIN 18055.

- izolacyjność cieplna - zgodnie z Aprobata Techniczną ITB AT-15-6039/2003 "

- izolacyjność akustyczna w odniesieniu do normy PN-B-02151-3:1999 od 28 dB (okna stałe nie otwierane i jednodzielne) oraz do 36 dB pozostałe okna otwierane, w odniesieniu do normy PN - 87/B-02151/03 od 30 dB (okna stałe nie otwierane) oraz do 39 dB pozostałe okna otwierane.

- surowiec PCV wg ISO 7748, ISO 1163-PVC-U, ED 082-50-T28

- właściwości materiałowe kształtowników określono w Aprobacie Technicznej ITB AT-15-6038/2003, w orzeczeniu Nr 045/BM/97 Centrum Naukowo-Badawczego Ochrony Pożarowej w Józefowie k/Otwocka oraz w Ateście Higienicznym HK/B/0021/2001 Państwowego Zakładu Higieny w Warszawie.

Stolarka drzwiowa j.w. przeszklona szkłem bezpiecznym.

Profil drzwiowy należy wzmocnić wkładką stalową gr 3mm zgrzewaną liniowo.

Wyposażenie drzwi: 2 zamki, klamki ,samozamykacz.

3. Sprzęt.

Ogólne wymagania dotyczące sprzętu określono i podano w Ogólnej Specyfikacji Technicznej.

4. Transport.

Ogólne wymagania dotyczące transportu określono i podano w Ogólnej Specyfikacji Technicznej. Materiały i sprzęt mogą być przewożone dowolnymi środkami transportowymi. Elementy przeznaczone do transportu należy odpowiednio zabezpieczyć przed uszkodzeniami

5. Wykonanie robót.

5.1. Przygotowanie ościeży.

Przed osadzeniem stolarki należy sprawdzić dokładność przygotowania ościeża do którego ma być zamontowana ościeżnica. W przypadku występujących wad w wykonaniu otworu drzwiowego należy ościeże tak przygotować aby możliwy był montaż stolarki.

Stolarkę drzwiową należy zamocować w punktach rozmieszczonych po obwodzie ościeża zgodnie z wymaganiami podanymi w instrukcji montażu producenta stolarki.

5.2. Osadzanie i uszczelnianie stolarki.

- dopuszcza się odchyłki od wymiarów otworów dla stolarki w ścianach zewnętrznych murowanych i otynkowanych - po + 10 mm na szerokości i wysokości.
Dopuszczalna różnica długości przekątnych - 10 mm
- stolarkę okienną należy zamocować w punktach rozmieszczonych w ościeżu (w zależności od wysokości i szerokości okna od 4 - 10 punktów zamocowania) zgodnie z normą
- przed przystąpieniem do osadzania stolarki okiennej (na podkładkach lub listwach) odebrać ościeże (przygotowane do odbioru, tj. o naprawionych uszkodzeniach i nierównościach oraz oczyszczonych z pyłu powierzchniach).
- w ościeżach - uszczelnienie styku z oknem wykonać za pomocą pianki poliuretanowej i silikonu.
- ustawienie okna sprawdzić w pionie i poziomie oraz dokonać pomiaru przekątnych. Dopuszczalne odchylenie od pionu i poziomu - max. 2 mm na 1m wysokości okna, jednak nie więcej niż 3 mm na całej długości elementów ościeżnicy. Odchylenie ościeżnicy od płaszczyzny pionowej - max. 2 mm. Różnice wymiarów przekątnych - max. 2 mm przy długości przekątnej do 1m., 3 mm - do 2m, 4 mm - powyżej 2m długości przekątnej.
- po ustawieniu okna lub drzwi sprawdzić sprawność działania skrzydeł przy otwieraniu i zamykaniu. Skrzydła powinny rozwierać się swobodnie, a okucia działać bez zahamowań i przy zamykaniu dociskać skrzydła do ościeżnicy.
- sprawdzić uszczelnienie zamocowanego okna pod względem termicznym.
- montaż okien powinien być wykonywany zgodnie z zaleceniami zawartymi w poradniku producenta. W poradniku producenta podane są również przykłady doboru elementów montażowych, a także prawidłowej zabudowy okien.
- osadzone okno po wykonaniu wszystkich prac związanych z jego osadzeniem należy dokładnie zamknąć.

6. Kontrola jakości.

Ogólne zasady kontroli jakości robót podano w Ogólnej Specyfikacji Technicznej. Zasady kontroli powinny być zgodne z wymaganiami PN-88/B-10085 oraz PN-72/B-10180.

7. Obmiar robót.

Ogólne zasady obmiaru robót podano w Ogólnej Specyfikacji Technicznej.

Jednostką obmiarową robót jest m² montowanej stolarki.

8. Odbiór robót.

Ogólne zasady odbioru robót podano w Ogólnej Specyfikacji Technicznej.

9. Podstawa płatności.

Ogólne zasady płatności podano w Ogólnej Specyfikacji Technicznej. Zapłaćce podlega ustalona ilość robót w jednostkach podanych w pkt.7.

Cena obejmuje:

- dostarczenie gotowej stolarki,
- montaż dostarczonej na plac budowy stolarki,
- dopasowanie, wyregulowanie oraz odpowiednie uszczelnienie

10. Przepisy związane.

PN-B-10085:2001 Stolarka budowlana. Okna i drzwi. Wymagania i badania.

SST 15 45422000-1 Roboty ciesielskie

1. Wstęp

1.1. Przedmiot SST.

Przedmiotem niniejszej szczegółowej specyfikacji technicznej są wymagania dotyczące wykonania i odbioru robót związanych z wykonaniem dachu drewnianego.

1.2. Zakres stosowania SST.

Szczegółowa specyfikacja techniczna jest stosowana jako dokument przetargowy przy zleceniu i realizacji robót wymienionych pkt.1.1

1.3. Zakres robót objętych SST.

Ustalenia zawarte w niniejszej specyfikacji obejmują wszystkie czynności umożliwiające i mające na celu wykonanie robót związanych z wykonaniem konstrukcji dachu z wiązarów drewnianych, poszycia z płyt OSB, deski okapowej, podbitki oraz pomostu z desek.

1.4. Określenia podstawowe.

Określenia podane w niniejszej specyfikacji są zgodne z obowiązującymi przepisami oraz normami.

1.5. Ogólne wymagania dotyczące robót.

Ogólne wymagania dotyczące robót podano w Ogólnej Specyfikacji Technicznej. Wykonawca jest odpowiedzialny za jakość wykonanych robót, za ich zgodność z dokumentacją projektową, SST i poleceniami inspektora nadzoru.

2. Materiały.

2.1. Drewno.

Do konstrukcji drewnianych stosuje się drewno iglaste zabezpieczone przed szkodnikami biologicznymi i ogniem np. Fobos M4 posmarowanego dwukrotnie. Preparaty do nasycania drewna należy stosować zgodnie z instrukcją ITB- Instrukcja techniczna w sprawie powierzchniowego zabezpieczenia drewna budowlanego przed szkodnikami biologicznymi i ogniem.

Dla robót do konstrukcji drewnianych stosować drewno klasy K27 wg następujących norm:

PN-82/D-94021 Tarcica iglasta sortowana metodami wytrzymałościowymi.

PN-B-03150:2000/Az1:2001. Konstrukcje drewniane. Obliczenia statyczne i projektowanie.

2.1.1. Wilgotność drewna stosowanego na elementy konstrukcyjne powinna wynosić nie więcej niż:

- dla konstrukcji na wolnym powietrzu- 23%,
- dla konstrukcji chronionych przed zawilgoceniem- 20%.

2.1.2. Tolerancje wymiarowe tarcicy.

Odchyłki wymiarowe desek i bali:

- długość – do +50 mm lub do – 20 mm dla 20% ilości,
- szerokość – do + 3 mm lub do – 1 mm,
- grubość do + 1 mm lub do – 1 mm,

Odchyłki wymiarowe krawędziaków na grubości i szerokości nie powinny być większe niż + 3 mm i – 2 mm.

Odchyłki wymiarowe belek na grubości i szerokości nie powinny być większe niż +3 mm i – 2 mm.

2.2. Łączniki.

2.2.1. Gwoździe

Należy stosować gwoździe okrągłe wg BN-0/5028-12

2.2.2. Wkręty do drewna.

Należy stosować wkręty do drewna z łbem sześciokątnym wg PN-85/M-82501

Należy stosować wkręty do drewna z łbem stożkowym wg PN-85/M-82503

Należy stosować wkręty do drewna z łbem kulistym wg PN-85/M-82505

2.2.2. Śruby

Należy stosować:

Śruby z łbem szesciokatnym wg PN-EN – ISO 4014:2002

Śruby z łbem kwadratowym wg PN-88/M-82121

2.2.3. Nakrętki:

Należy stosować:

Nakrętki sześciokątne wg PN-EN-ISO 4034:2002

Nakrętki kwadratowe wg PN-88/M-82151.

2.2.4. Podkładki pod śruby

Należy stosować:

Podkładki kwadratowe wg PN-59/M-82010

2.2.5. Wkręty do drewna

Należy stosować:

Wkręty do drewna z łbem sześciokątnym wg PN-85/M-82501

Wkręty do drewna z łbem stożkowym wg PN-85/M-82503

Wkręty do drewna z łbem kulistym wg PN-85/M-82505

2.2.6. Środki ochrony drewna

Do ochrony drewna przed grzybami, owadami oraz zabezpieczające przed działaniem ognia powinny być stosowane wyłącznie środki dopuszczone do stosowania decyzja nr 2/ITB-ITD/87 z 05.08.1989 r.

- a) Środki do ochrony przed grzybami i owadami
- b) Środki do zabezpieczenia przed sinizną i pleśnieniem
- c) Środki zabezpieczające przed działaniem ognia.

2.3. Składowanie materiałów i konstrukcji

2.3.1. Materiały i elementy z drewna powinny być składowane na poziomym podłożu utwardzonym lub odizolowanym od elementów warstwa folii.

Elementy powinny być składowane w pozycji poziomej na podkładkach rozmieszczonych w taki sposób aby nie powodować ich deformacji. Odległość składowanych elementów od podłoża nie powinna być mniejsza od 20 cm.

2.3.2. Łączniki i materiały do ochrony drewna należy składować w oryginalnych opakowaniach w zamkniętych pomieszczeniach magazynowych, zabezpieczających przed działaniem czynników atmosferycznych.

2.4. Badania na budowie

Każda partia materiału dostarczona na budowę przed jej wbudowaniem musi uzyskać akceptację Inspektora. Materiały uzyskane z rozbiórki przeznaczone do ponownego wbudowania kwalifikuje Inspektor. Odbiór materiałów z ewentualnymi zaleceniami szczegółowymi potwierdza Inspektor wpisem do dziennika budowy.

3. Sprzęt.

Ogólne wymagania dotyczące sprzętu określono i podano w Ogólnej Specyfikacji Technicznej.

4. Transport.

Ogólne wymagania dotyczące transportu określono i podano w Ogólnej Specyfikacji Technicznej. Materiały i sprzęt mogą być przewożone dowolnymi środkami transportowymi.

5. Wykonanie robót.

5.1. Roboty należy prowadzić zgodnie z dokumentacją techniczną przy udziale środków, które zapewnia osiągnięcie projektowanej wytrzymałości, układu geometrycznego i wymiarów konstrukcji.

5.2. Więźba dachowa

5.2.1. Przekroje i rozmieszczenie elementów powinno być zgodne z dokumentacją techniczną. Przy wykonywaniu jednakowych elementów należy stosować wzorniki z ostruganych desek lub ze sklejki. Dokładność wykonania wzornika powinna wynosić do 1 mm. Długość elementów wykonanych według wzornika nie powinny różnić się od projektowanych więcej jak 0,5 mm.

5.2.2. Dopuszcza się następujące odchyłki:

– w rozstawie belek lub krokwi:

do 2 cm w osiach rozstawu belek

do 1 cm w osiach rozstawu krokwi

– w długości elementu do 20 mm

– w odległości między węzłami do 5 mm

– w wysokości do 10 mm.

5.2.3. Elementy więźby dachowej stykające się z murem lub betonem powinny być w miejscach styku odizolowane jedną warstwą papy.

5.3. Deskowanie połaci dachowych , łączenie

5.3.1. Szerokości desek nie powinny być większe niż 18 cm.

5.3.2. Deski układać stroną dordzeniową ku dołowi i przybijać minimum dwoma gwoździami. Długość gwoździ powinna być co najmniej 2.5 raza większa od grubości desek. Czoła desek powinny stykać się tylko na krokwiach.

5.3.3. Deskowanie pod pokrycie papowe powinno być układane na styk.

5.3.4. Za wywietrzakami od strony spływu wody należy wykonać odboje z desek układanych na styk.

5.4. Wykonanie podsufitki i desek czołowych oraz okapowych

5.4.1. Deski strugane nie powinny być szersze od 12 cm.

Deski powinny być łączone na wrąb i przybite do belek co najmniej dwoma gwoździami. Długość gwoździ powinna być 3 do 3.5 razy większa od grubości desek.

5.4.2. Powierzchnia desek powinna być obustronnie zabezpieczona środkami ochrony.

6. Kontrola jakości.

Ogólne zasady kontroli jakości robót podano w Ogólnej Specyfikacji Technicznej.

7. Obmiar robót.

Ogólne zasady obmiaru robót podano w Ogólnej Specyfikacji Technicznej.

Jednostką obmiarową robót jest:

- m³ wykonanej konstrukcji dachu drewnianego,
- m² wykonanego deskowania i łączenia

8. Odbiór robót.

Ogólne zasady odbioru robót podano w Ogólnej Specyfikacji Technicznej.

Wszystkie roboty podlegają zasadom robót zanikowych.

9. Podstawa płatności.

Ogólne zasady płatności podano w Ogólnej Specyfikacji Technicznej.

Zapłacie podlega ustalona ilość robót w jednostkach podanych w pkt.7.

13. Przepisy związane.

ITB- Instrukcja techniczna w sprawie powierzchniowego zabezpieczenia drewna budowlanego przed szkodnikami biologicznymi i ogniem.

PN-82/D-94021 Tarcica iglasta sortowana metodami wytrzymałościowymi.

PN-B-03150:2000/Az1:2001. Konstrukcje drewniane. Obliczenia statyczne i projektowanie.

SST 16 45442000-7 Nakładanie powierzchni kryjących Roboty malarskie

1. Wstęp

1.1. Przedmiot SST.

Przedmiotem niniejszej szczegółowej specyfikacji technicznej są wymagania dotyczące wykonania i odbioru robót malarskich.

1.2. Zakres stosowania SST.

Szczegółowa specyfikacja techniczna jest stosowana jako dokument przetargowy przy zlecaniu i realizacji robót wymienionych pkt.1.1

1.3. Zakres robót objętych SST.

Ustalenia zawarte w niniejszej specyfikacji obejmują wszystkie czynności umożliwiające i mające na celu wykonanie robót malarskich polegających na malowaniu tynku wewnętrznego i okładzin z płyt G-K

1.4. Określenia podstawowe.

Określenia podane w niniejszej specyfikacji są zgodne z obowiązującymi przepisami oraz normami.

1.5. Ogólne wymagania dotyczące robót.

Ogólne wymagania dotyczące robót podano w Ogólnej Specyfikacji Technicznej. Wykonawca jest odpowiedzialny za jakość wykonanych robót, za ich zgodność z dokumentacją projektową, SST i poleceniami inspektora nadzoru.

2. Materiały.

2.1. Woda wg PN-EN 1008:2004

Do przygotowania farb stosować można każdą wodę zdatną do picia, z rzeki lub jeziora.

Niedozwolone jest użycie wód ściekowych, kanalizacyjnych, bagiennych oraz wód zawierających tłuszcze organiczne, oleje, muł oraz inne zanieczyszczenia.

2.2. Środki gruntujące.

Fluaty – cynkowy lub magnezowy – mające postać kryształków barwy żółtej do jasnobrunatnej, o zawartości uwodnionego fluorokrzemianu cynku lub magnezu nie mniej niż 92% w robotach malarskich powinny być stosowane w postaci roztworu wodnego 15-20% do neutralizacji alkalicznego podłoża przed wykonaniem powłoki malarskiej. Mydło szare, stosowane do gruntowania podłoża w celu zmniejszenia jego wsiąkliwości, powinno być stosowane w postaci roztworu wodnego 3 -:- 5%. Ałun glinowo – potasowy powinien być stosowany w postaci roztworu 2% mydła szarego w wodzie w stosunku 1 : 2.

Do gruntowania można stosować również farby olejne lub syntetyczne do gruntowania.

2.3. Farby budowlane gotowe

Farby suche są gotową mieszanką zawierającą jeden lub kilka pigmentów, wypełniacze oraz sproszkowane spoiwo; wymagają zalania wodą przed stosowaniem na 2 -:- 24 godzin w zależności od rodzaju kleju, dokładnego wymieszania przed użyciem i przecedzenia przez sito gospodarcze. Farby w postaci past powinny być przed użyciem do malowania doprowadzone do konsystencji roboczej przez upłynnienie odpowiednim dla danego rodzaju farby rozcieńczalnikiem, zgodnie z wytycznymi producenta.

Farby gotowe powinny być przygotowane fabrycznie w postaci całkowicie przystosowanej do użycia na budowie. Farby emulsyjne wytwarzane na różnych spoiwach polimerowych można stosować na beton o gładkiej powierzchni, tynki zwykłe i pocienione wszystkich rodzajów dopuszczonych na powierzchnie wewnętrzne budynków. Farby niezależnie od ich rodzaju powinny odpowiadać wymaganiom norm państwowych lub świadectw dopuszczenia do stosowania w budownictwie.

2.4. Pigmenty.

Pigmenty stosowane do robót malarskich powinny mieć postać suchego proszku lub koncentratu ciekłego, bez brudek, skawaleń i zanieczyszczeń mechanicznych.

Pigmenty powinny wykazywać następujące cechy:

- odpowiednią barwę i odcień, określone przez porównanie ze wzorcem;
- masę oznaczoną według normy przedmiotowej;
- dostateczną zdolność krycia zależną od rodzaju pigmentu;
- wymaganą zdolność barwienia, która im jest większa, tym mniej pigmentu potrzeba użyć do przygotowania 1 kg farby;
- dostateczną odporność na działanie światła sprawdzoną według obowiązującej normy dla warunków wewnętrznych lub zewnętrznych;
- wystarczającą odporność na działanie wapna i cementu, w przypadku użycia pigmentu do farb wapiennych lub cementowych, lub przy malowaniu tynków zawierających wapno i cement.

2.5. Spoiwa emulsyjne i dyspersyjne.

Spoiwa emulsyjne w postaci opalizującej cieczy i spoiwa dyspersyjne lub lateksowe o wyglądzie białego zawiesistego mleczka kauczukowego stosuje się oddzielnie do

gruntowania podłoży porowatych albo w gotowych produkowanych fabrycznie farbach.

2.6. Rozcieńczalniki.

W zależności od rodzaju spoiwa zalecane są następujące rozcieńczalniki :

- woda – do farb wapiennych, cementowych, klejowych, kazeinowych, krzemianowych, emulsyjnych i dyspersyjnych oraz silikonowych wodorozcieńczalnych, powinna odpowiadać normie państwowej;
- terpentyna i benzyna do lakierów i emalii olejowych i syntetycznych oraz lakierów olejowych powinny odpowiadać wymaganiom norm;
- aceton do lakierów i emalii powinien odpowiadać wymaganiom normy;
- inne rozcieńczalniki przygotowane fabrycznie powinny odpowiadać normom państwowym lub mieć cechy techniczne zgodne z zaświadczeniem o jakości producenta oraz zgodne z zakresem ich stosowania.

3. Sprzęt.

Ogólne wymagania dotyczące sprzętu określono i podano w Ogólnej Specyfikacji Technicznej. Roboty można wykonywać przy użyciu wałków, pędzli lub aparatem natryskowym.

4. Transport.

Ogólne wymagania dotyczące transportu określono i podano w Ogólnej Specyfikacji Technicznej. Materiały i sprzęt mogą być przewożone dowolnymi środkami transportowymi. Elementy przeznaczone do transportu należy odpowiednio zabezpieczyć przed uszkodzeniami

5. Wykonanie robót.

5.1. Powłoki malarskie.

Powierzchnia powłok nie powinna mieć uszkodzeń. Barwa powłoki powinna być jednolita, bez widocznych poprawek, śladów pędzla, rys i odprysków.

Wykonane powłoki nie powinny wydzielać nieprzyjemnego zapachu i zawierać substancji szkodliwych dla zdrowia.

Barwa powłok powinna być jednolita i równomierna, bez smug, plam, zgodna ze wzorcem producenta.

Nie dopuszcza się spękań, łuszczenia się powłok, odstawania od podłoża oraz widocznych łączeń lub poprawek . Dopuszcza się chropowatość powłoki odpowiadającą rodzajowi faktury pokrywanego podłoża . Powłoki nie powinny wykazywać rozcierających się grudek pigmentów i wypełniaczy.

Podczas wykonywania robót malarskich obowiązują wymagania dotyczące robót tynkowych i robót malarskich.

Prace malarskie na wysokości powinny być wykonywane z prawidłowo przygotowanych i wykonanych rusztowań lub drabin. W przypadku malowania konstrukcji w warunkach, gdy nie ma możliwości zainstalowania rusztowań, a prace malarskie wykonuje się z pomostów opieranych na konstrukcji malarz powinien być zabezpieczony przed upadkiem pasem bezpieczeństwa przymocowanym do konstrukcji.

Przy robotach przygotowawczych wymagających użycia materiałów o właściwościach alkalicznych należy stosować środki ochrony osobistej :

- zabezpieczyć oczy okularami ochronnymi przed zaprószeniem lub poparzeniem;
- zabezpieczyć skórę twarzy i rąk przez posmarowanie ich tłustym kremem ochronnym oraz wykonywać prace w rękawicach;
- użyć specjalnej odzieży ochronnej.

Przy stosowaniu materiałów zawierających krzemionkę lub przy natrysku farb zawierających krzemionkę należy stosować maski pyłochronne względnie hełmy ochronne z dopływem czystego powietrza, a skórę rąk i twarzy smarować tłustym kremem ochronnym. Materiałów zawierających związek ołowiu i chromu jako

szkodliwych dla zdrowia nie należy nanosić metodą natrysku, a powłok z tych materiałów – szlifować na sucho. Przy wykonywaniu wymalowań materiałami zawierającymi lotne rozpuszczalniki lub rozcieńczalniki organiczne należy :

- stosować odzież ochronną;
- wykonywać wewnętrzne roboty malarskie przy otwartych oknach lub czynnej wentylacji mechanicznej, zapewniającej sukcesywną wymianę powietrza;
- przestrzegać bezwzględnie zakazu palenia papierosów, używania otwartych palenisk, narzędzi i silników powodujących iskrzenie i mogących być źródłem pożaru;
- umieścić w widocznych miejscach wyraźne napisy ostrzegawcze w przypadku wykonywania robót malarskich z zastosowaniem łatwopalnych materiałów; podręczny sprzęt przeciwpożarowy powinien być łatwo dostępny, aby mógł być natychmiast użyty w wypadku pożaru.

Roboty malarskie powinny być wykonywane na podłożach tynkowych lub podłożach betonowych odpowiadającym wymaganiom dotyczącym :

- robót tynkowych,
- podłoża z prefabrykowanych elementów betonowych;
- podłoża gipsowych.

5.2. Roboty przygotowawcze przed malowaniem.

Przed przystąpieniem do malowania należy wyrównać i wygładzić powierzchnię przeznaczoną do malowania, naprawić uszkodzenia, wykonać szpachlowanie i szlifowanie, jeżeli wymagana jest duża gładkość powierzchni. Następnie powierzchnię należy zagruntować. Roboty malarskie wewnątrz budynku powinny być wykonywane dopiero po wyschnięciu tynków i miejsc naprawianych.

Wewnątrz budynku pierwsze malowanie ścian i sufitów można wykonać po zakończeniu robót poprzedzających, a w szczególności:

- całkowitym ukończeniu robót budowlanych i instalacyjnych, z wyjątkiem założenia ceramicznych urządzeń sanitarnych, przyklejenia okładzin oraz osprzętu oświetleniowego;
- wykonaniu podkładów pod wykładziny podłogowe;
- ułożeniu podłóg drewnianych;
- dopasowaniu okuć i wyregulowaniu stolarki okiennej i drzwiowej.

Drugie malowanie można wykonywać po:

- wykonaniu białego montażu;
- po ułożeniu posadzek oraz przed ocyklinowaniem posadzek deszczukowych i mozaikowych;
- po oszkleniu okien, naświetli, jeśli stolarka nie była wykończona fabrycznie.

Tynki przeznaczone do malowania powinny spełniać następujące wymagania techniczne :

- powierzchnia tynków powinna pod względem dokładności odpowiadać wymaganiom normowym;
- wszelkie ewentualne uszkodzenia tynków powinny być naprawione przed przystąpieniem do malowania przez wypełnienie zaprawą uszkodzonych miejsc i zatarcie równo z powierzchnią tynku; w przypadku malowania farbami klejowymi dopuszcza się do napraw zaprawy gipsowej;
- tynki gipsowe i gipsowo – wapienne nie mogą stanowić podłoża w przypadku malowania farbami krzemianowymi, a przy malowaniu farbami emulsyjnymi powinny być zaimpregnowane;
- przygotowana pod malowanie powierzchnia powinna być oczyszczona z zanieczyszczeń mechanicznych i chemicznych oraz osypujących się ziaren piasku, a w przypadku tynków uprzednio malowanych także oczyszczona z łuszczącej lub pylącej się starej powłoki malarskiej;
- nie zaleca się malowania tynków uprzednio malowanych innymi farbami bez uprzedniego usunięcia poprzedniej powłoki malarskiej; po oczyszczeniu tynk nie powinien być rozmiękczony.

Podkłady pod powłokę malarską powinny być dostosowane do:

- rodzaju podłoża;
- rodzaju malowania;
- miejsca i warunków zastosowania powłoki.

Dobór właściwego rodzaju podkładu w zależności od wymienionych warunków powinien być dokonany zgodnie z ustaleniami podanymi w normach państwowych lub świadectwach dopuszczenia materiału do stosowania w budownictwie.

5.3. Malowanie farbami emulsyjnymi i akrylowymi.

Powierzchnie powłok nie powinny mieć uszkodzeń, być bez smug, prześwitów, plam i śladów pędzla. Nie dopuszcza się obecności spękań, łuszczenia się i odstawania powłoki od podłoża oraz widocznych łączeń i poprawek. Dopuszcza się hropowatość powłoki odpowiadającą rodzajowi faktury pokrywanego podłoża. Powłoka nie powinna ścierać się przy pocieraniu tkaniną. Wykonane powłoki nie powinny wydzielać przykrego zapachu i zawierać substancji szkodliwych dla zdrowia. Barwy powłok powinny być jednolite i równomierne, bez smug i plam oraz być zgodne z wzorcem producenta w przypadku wyrobów produkowanych fabrycznie.

Powłoki powinny być niezmywalne przy stosowaniu środków myjących i dezynfekujących oraz odporne na tarcie na sucho i na szorowanie, a także na reemulgację. Powinny dawać aksamitno – matowy wygląd pomalowanej powierzchni.

6. Kontrola jakości.

Ogólne zasady kontroli jakości robót podano w Ogólnej Specyfikacji Technicznej. Badania powłok przy ich odbiorze należy przeprowadzić po zakończeniu ich wykonania nie wcześniej niż po 7 dniach.

Badanie należy przeprowadzić przy temperaturze powietrza nie niższej niż + 5⁰C przy wilgotności powietrza mniejszej niż 65%.

Badanie obejmuje:

- sprawdzenie wyglądu zewnętrznego,
- sprawdzenie zgodności barwy ze wzorcem,

Jeśli badania będą pozytywne, to roboty należy uznać za wykonane prawidłowo. Gdy którekolwiek z badań będzie negatywne, należy wykonać powłokę powtórnie.

7. Obmiar robót.

Ogólne zasady obmiaru robót podano w Ogólnej Specyfikacji Technicznej. Jednostką obmiarową robót jest m² malowanej powierzchni.

8. Odbiór robót.

Ogólne zasady odbioru robót podano w Ogólnej Specyfikacji Technicznej.

Odbiorowi podlega:

- sprawdzenie odporności powłoki na wycieranie polegające na lekkim, kilkukrotnym potarciu jej powierzchni miękką, wełnianą lub bawełnianą szmatką kontrastowego koloru,
- sprawdzenie odporności powłoki na zarysowanie,
- sprawdzenie przyczepności powłoki do podłoża polegające na próbie poderwania ostrym narzędziem powłoki od podłoża ,
- sprawdzenie odporności powłoki na zmywanie wodą polegające na zwilżaniu badanej powierzchni powłoki przez kilkukrotne potarcie mokrą szmatką lub miękką szczotką.

9. Podstawa płatności.

Ogólne zasady płatności podano w Ogólnej Specyfikacji Technicznej. Zapłacie podlega ustalona ilość robót w jednostkach podanych w pkt.7.

10. Przepisy związane.

PN-69/B-10280 Roboty malarskie budowlane farbami wodnymi i wodorozcieńczalnymi farbami emulsyjnymi

SST 17 45451000-3 Dekorowanie Elementy dekoracyjne elewacji

1. Wstęp

1.1. Przedmiot SST.

Przedmiotem niniejszej szczegółowej specyfikacji technicznej są wymagania dotyczące wykonania i odbioru robót dekoracyjnych elewacji.

1.2. Zakres stosowania SST.

Szczegółowa specyfikacja techniczna jest stosowana jako dokument przetargowy przy zlecaniu i realizacji robót wymienionych pkt.1.1

1.3. Zakres robót objętych SST.

Ustalenia zawarte w niniejszej specyfikacji obejmują wszystkie czynności umożliwiające i mające na celu wykonanie robót dekoracyjnych polegających na naklejaniu na elewację fasadowych profili dekoracyjnych.

1.4. Określenia podstawowe.

Określenia podane w niniejszej specyfikacji są zgodne z obowiązującymi przepisami oraz normami.

1.5. Ogólne wymagania dotyczące robót.

Ogólne wymagania dotyczące robót podano w Ogólnej Specyfikacji Technicznej. Wykonawca jest odpowiedzialny za jakość wykonanych robót, za ich zgodność z dokumentacją projektową, SST i poleceniami inspektora nadzoru.

2. Materiały.

Fasadowe elementy dekoracyjne takie jak : bonie, gzymsy, parapety, obramienia okien i zworniki wykonane ze styropianu z odpowiednimi powłokami zabezpieczającymi.

3. Sprzęt.

Ogólne wymagania dotyczące sprzętu określono i podano w Ogólnej Specyfikacji Technicznej.

4. Transport.

Ogólne wymagania dotyczące transportu określono i podano w Ogólnej Specyfikacji Technicznej. Materiały i sprzęt mogą być przewożone dowolnymi środkami transportowymi. Elementy przeznaczone do transportu należy odpowiednio zabezpieczyć przed uszkodzeniami

5. Wykonanie robót.

Wszystkie elementy dekoracyjne przed naklejeniem na elewacje należy odpowiednio wytrasować w miejscu ich montażu.

Do przyklejenia wszystkich elementów używać kleju do klejenia styropianu lub innego lepiszcza trwale wiążącego elementy z podłożem.

6. Kontrola jakości.

Ogólne zasady kontroli jakości robót podano w Ogólnej Specyfikacji Technicznej.

7. Obmiar robót.

Ogólne zasady obmiaru robót podano w Ogólnej Specyfikacji Technicznej.
Jednostką obmiarową robót jest mb lub szt. przyklejonego elementu dekoracyjnego.

8. Odbiór robót.

Ogólne zasady odbioru robót podano w Ogólnej Specyfikacji Technicznej.
Odbiorowi podlega sprawdzenie przyczepności elementów do podłoża

9. Podstawa płatności.

Ogólne zasady płatności podano w Ogólnej Specyfikacji Technicznej.
Zapłacie podlega ustalona ilość robót w jednostkach podanych w pkt.7.

SST 18 45453000-7 Roboty remontowe i renowacyjne Ocieplenie elewacji

1. Wstęp

1.1. Przedmiot SST.

Przedmiotem niniejszej szczegółowej specyfikacji technicznej są wymagania dotyczące wykonania i odbioru robót związanych z elewacją budynku.

1.2. Zakres stosowania SST.

Szczegółowa specyfikacja techniczna jest stosowana jako dokument przetargowy przy zleceniu i realizacji robót wymienionych pkt.1.1

1.3. Zakres robót objętych SST.

Ustalenia zawarte w niniejszej specyfikacji obejmują wszystkie czynności umożliwiające i mające na celu wykonanie robót elewacyjnych polegających na dociepleniu ścian zewnętrznych budynków metodą lekką moką i przyklejeniu warstwy styropianu związanego z wykonaniem boni w styropianie.

1.4. Określenia podstawowe.

Określenia podane w niniejszej specyfikacji są zgodne z obowiązującymi przepisami oraz normami.

1.5. Ogólne wymagania dotyczące robót.

Ogólne wymagania dotyczące robót podano w Ogólnej Specyfikacji Technicznej.
Wykonawca jest odpowiedzialny za jakość wykonanych robót, za ich zgodność z dokumentacją projektową, SST i poleceniami inspektora nadzoru.

2. Materiały.

2.1. Płyty styropianowe

Do wykonywania warstwy izolacyjnej należy stosować płyty styropianowe samogasnące, sezonowane, odpowiadające wymaganiom:

- wymiary – 500x 1000 mm +/- 2 mm, grubość zgodnie z projektem technicznym ocieplenia,
- gęstość objętościowa – 16-20 kg./m³,
- struktura styropianu – zwarta, niedopuszczalne są luźno związane granulki,

- powierzchnia płyt – szorstka, po krojeniu z bloków ,
- krawędzie płyt – proste , z ostrymi kantami , bez wyszczerbień i wyłamań ,
- wytrzymałość na rozrywanie siłą prostopadłą do powierzchni – nie mniej niż 8 N/cm^2 dla każdej próbki

2.2. Siatka z włókna szklanego .

Siatka z włókna szklanego powinna spełniać następujące wymagania :

- wymiary oczek 4x4 mm. Lub 3x4 mm.
- siła zrywająca pasek siatki o szerokości 5 cm wzdłuż wątku i osnowy w stanie aklimatyzowanym nie mniej niż 125 daN.
- ciężar 1 m^2 siatki – od 140 – do 190 gram

2.3. Zaprawa klejowa.

Sucha zaprawa mineralna, mrozo- i wodoodporna przyczepność bardzo dobrej przyczepności do podłoża przyczepność dużej elastyczności

- przyczepność do muru - min 0,6 MP,
- przyczepność do styropianu – min. 0.1 MPa,
- gęstość zaprawy ok. $1,3 \text{ kg/dm}^3$,

2.4. Podkład tynkarski

Wytworzona na bazie zaprawy cementowej. Poprawia przyczepność do podłoża i wyrównuje chłonność podłoża.

2.5. Tynk akrylowy, żywiczny i silikatowy.

Cienkowarstwowy tynk na bazie żywicy syntetycznej w formie pasty, gotowy do użycia. Tynk silikatowy wykonany na bazie dyspersji polimerowej, szkła wodnego potasowego, białych pigmentów, pigmentów nieorganicznych, węgla wapnia, wypełniaczy silikatowych, dodatków itp.

3. Sprzęt.

Ogólne wymagania dotyczące sprzętu określono i podano w Ogólnej Specyfikacji Technicznej. Roboty można wykonywać przy użyciu pacy ze stali nierdzewnej

4. Transport.

Ogólne wymagania dotyczące transportu określono i podano w Ogólnej Specyfikacji Technicznej. Materiały i sprzęt mogą być przewożone dowolnymi środkami transportowymi. Elementy przeznaczone do transportu należy odpowiednio zabezpieczyć przed uszkodzeniami

5. Wykonanie robót.

Zagruntować powierzchnię ściany emulsją gruntującą.

Pierwszy rząd płyt styropianu układać się w listwach cokołowych.

Masę klejową na płyty styropianowe nakładać metodą obwodowo-punktową: na obwodzie - wałek z masy klejowej szerokości około 5 cm, na środku - dwa-trzy placki wielkości dłoni. Płyty z klejem dociskać do powierzchni ściany, jednocześnie kontrolując długą łata, czy są klejone równo, w jednej płaszczyźnie. Płyty układać na mijankę z pionowym przesunięciem spoin.

Przyklejone płyty styropianu wzmocnić kołkami talerzowymi (ok. 6 szt/m^2). Najpierw wiertarką nawiercić otwór, w nim zamocować kołek z kołnierzem i dokręcić samowierzący wkręt. W zewnętrznych narożach budynku płyty układać naprzemiennie, aby powstało zazębienie.

Przed nałożeniem zaprawy do wykonania warstwy zbrojącej wszystkie krawędzie kołków mocujących zaszpachlować masą szpachlową. Na ocieplenie nakładać masę szpachlową, w którą wtapia się siatkę z włókna szklanego.

Masę nakładać pasami o szerokości równej szerokości pasma siatki. Kolejne pasy siatki układać z 10-centymetrowym zakładem. Zatopioną w masę szpachlową siatkę

zbrojącą zaszpachlować kilkumilimetrową warstwą zaprawy, stosując zasadę "mokre na mokre".

Wzmocnić wszystkie krawędzie otworów okiennych, klejając listwę narożnikową i osłaniając ją siatką ułożoną na ścianie i wywiniętą na ościeże.

W narożnikach wkleić ukośne pasy siatki. Zaożyć profile narożnikowe na wszystkich krawędziach muru.

Powierzchnię z zatopioną siatką wygładzić metalową pacą.

Przed ułożeniem tynku wierzchniego należy zamontować parapety.

Gotową mieszankę tynku naładować na powierzchnię i ściągać równomiernie pacą.

Po wyschnięciu tynku, po ok. czterech dniach, przystąpić do malowania ścian farbą akrylową

Aby ściana miała jednolity wygląd, prace prowadzić w sposób ciągły.

Tynkowania nie przerywać, zanim nie zostanie otynkowana cała ściana.

6. Kontrola jakości.

Ogólne zasady kontroli jakości robót podano w Ogólnej Specyfikacji Technicznej. Badania powłok przy ich odbiorze należy przeprowadzić po zakończeniu ich wykonania.

Badanie obejmuje:

- sprawdzenie wyglądu zewnętrznego,
- sprawdzenie zgodności barwy ze wzorcem,

Jeśli badania będą pozytywne, to roboty należy uznać za wykonane prawidłowo.

Gdy którekolwiek z badań będzie negatywne, należy wykonać powłokę powtórnie.

7. Obmiar robót.

Ogólne zasady obmiaru robót podano w Ogólnej Specyfikacji Technicznej.

Jednostką obmiarową robót jest m² ocieplonej i otynkowanej ściany elewacji

8. Odbiór robót.

Ogólne zasady odbioru robót podano w Ogólnej Specyfikacji Technicznej.

Ze względu na roboty zanikowe należy dokonywać częściowych odbiorów robót tj.:

- Przygotowanie powierzchni ścian,
- przyklejenie płyt styropianowych,
- wykonanie warstwy ochronnej na styropianie,
- wykonanie faktury elewacyjnej z masy tynkarskiej

9. Podstawa płatności.

Ogólne zasady płatności podano w Ogólnej Specyfikacji Technicznej.

Zapłacie podlega ustalona ilość robót w jednostkach podanych w pkt.7.

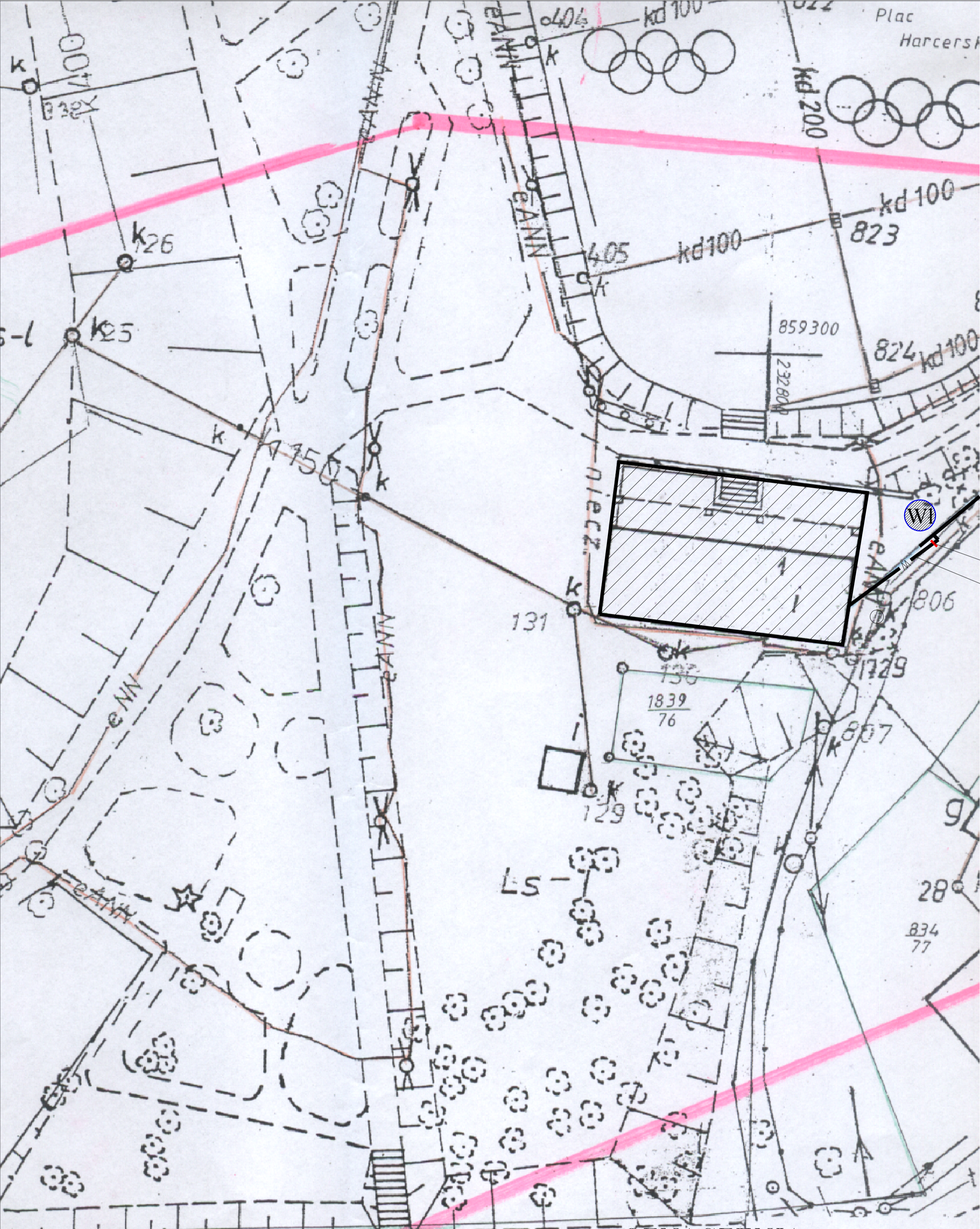

Z 32
 PEHD Ø40x3.7
 L=12.0 m

OZNACZENIA

- W — PROJEKTOWANE PRZYŁĄCZE WODY
- W1 — MIEJSCE WŁĄCZENIA
- ISTNIEJĄCY WODOCIĄG

PRACOWNIA PROJEKTOWA "MODUŁ"	
44-300 Wodzisław Śląski, ul. Wałowa 2, tel./fax (032) 455-19-64	
NAZWA PROJEKTU BUDOWA DOMKU PARKOWEGO	PROJEKTANT <i>inż. Mieczysław Żabicki</i>
RYSUNEK PRZYŁĄCZE WODY PLAN SYTUACYJNY	OPRACOWAŁ <i>inż. Krzysztof Popiela</i>
INWESTOR <i>Urząd Miasta Mikołów, Rynek 16</i>	SKALA 1:500
LOKALIZACJA <i>MIKOŁÓW UL. PLAC HARCERSKI DZ. NR 1940/76</i>	DATA XI.08.
	NR RYS. 1

WK1 - WENTYLATOR KANAŁOWY AXC 100 A 230 V 50 Hz
 STEROWANIE WYŁĄCZNIKIEM ŚWIATŁA
 WK2 - WENTYLATOR KANAŁOWY AXC 160 A 230 V 50 Hz
 STEROWANIE REGULATOREM OBROTÓW RVN
 ZW - Zawór nawiewny VTK SYSTEMAIR Ø160 zabudowany pod stropem

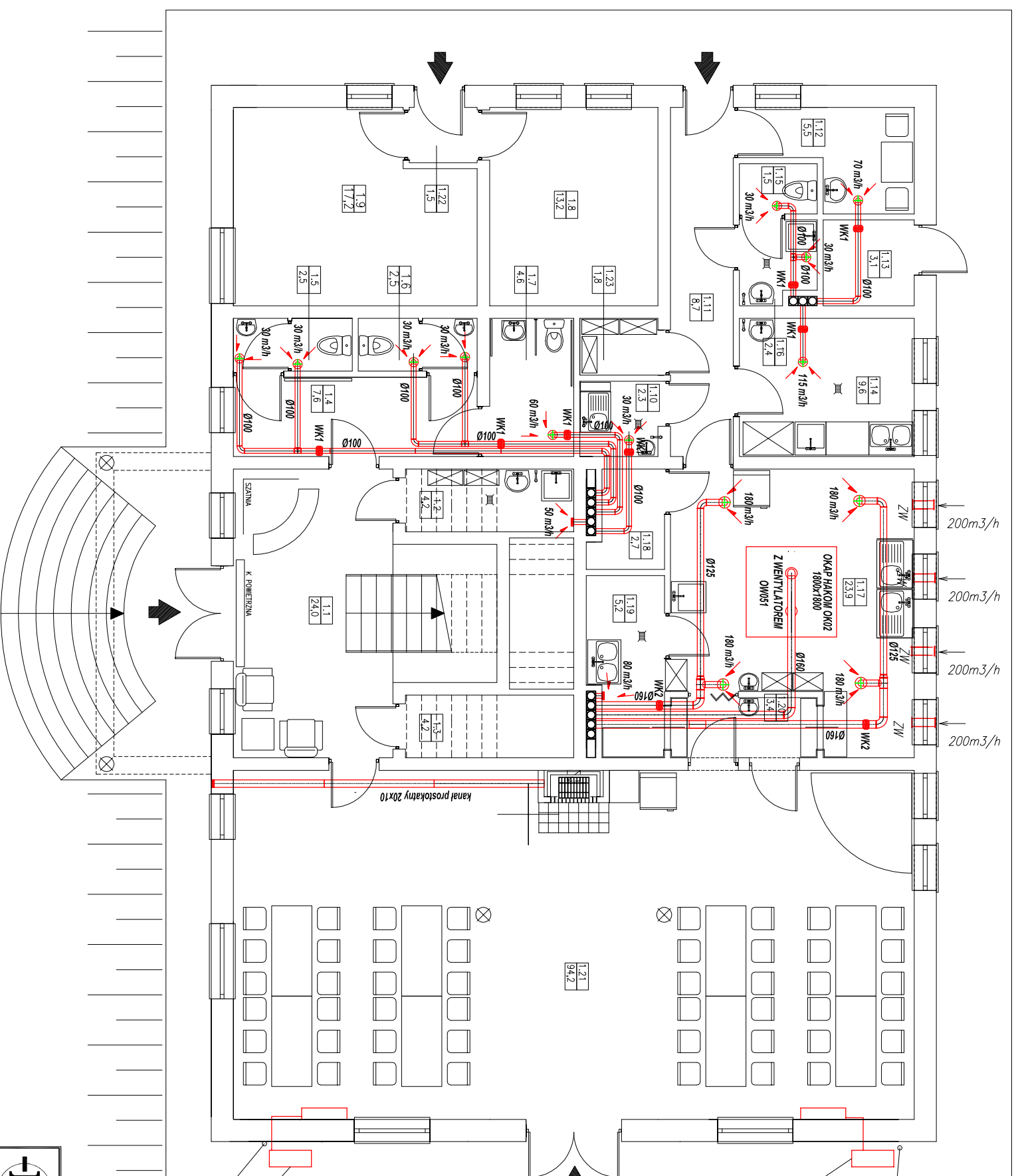

Bilans wentylacji

NAZWA POMICZCZENIA	POW. PODŁOGI	WYSOK.	KUBAT.	Lb. wymiana.	Ilość pow.
1.5 WC DAMSKI	2,5 m ²	3 m	7,5 m ³	8	60 m ³ /h
1.6 WC MĘSKI	2,5 m ²	3 m	7,5 m ³	8	60 m ³ /h
1.7 WC NIEPEŁNOSP.	4,6 m ²	3 m	13,8 m ³	4,3	60 m ³ /h
1.2 MAG. ZASOBOW	4,2 m ²	3 m	12,6 m ³	4	50 m ³ /h
1.10 M.+D. JAJ	2,3 m ²	3 m	6,9 m ³	4,3	30 m ³ /h
1.12 SZATNIA PERSONELU	5,5 m ²	3 m	16,5 m ³	4,2	70 m ³ /h
1.15 WC PERSONELU	1,5 m ²	3 m	4,5 m ³	7	30 m ³ /h
1.16 WC PRZEBIERALNIA	2,4 m ²	3 m	7,2 m ³	4	30 m ³ /h
1.14 KUCHNIA	9,6 m ²	3 m	28,8 m ³	4	115 m ³ /h
1.17 KUCHNIA	23,9 m ²	3 m	71,7 m ³	10	720 m ³ /h
1.14 OBR. WSTĘPNA	9,6 m ²	3 m	28,8 m ³	4	115 m ³ /h
1.19 ZIYWALNIA	5,2 m ²	3 m	15,6 m ³	5	80 m ³ /h
1.21 SALA OGÓLNA	94,2 m ²	3 m	282,6 m ³	30m ³ /osob	
1.17 KUCHNIA - okap	23,9 m ²	3 m	71,7 m ³	6	430 m ³ /h

ODPROWADZENIE SKROPLIN
 WYKONAĆ DO KAN. DESZCZOWEJ

ZESTAW KLIMATYZACYJNY
 SDCE 051W O MOCY 5 KW

URZĄDZENIA ZBUDOWAĆ POD OKAPEM

OGRODEK LETNI

ZESTAW KLIMATYZACYJNY
 SDCE 051W O MOCY 5 KW

URZĄDZENIA ZBUDOWAĆ POD OKAPEM
 ODPROWADZENIE SKROPLIN
 WYKONAĆ DO KAN. DESZCZOWEJ

MP PROJEKTOWA MODUL
 44-300 Wodzisław Śląski, ul. Wiałowa 2, tel./fax (032) 455-19-64

MAZNA PROJEKTU
 BUDOWA DOMKU HARCERSKIEGO

PROJEKTANT
 inż. Macysław Żabicki

OPRACOWAŁ
 inż. Krzysztof Popieła

RYSUJEK
 RZUT PARTERU – INST. WENT. MECH.

INWESTOR
 ZGL MIKOŁÓW 43-190 KOLEJOWA 2

LOKALIZACJA
 MIKOŁÓW UL. PLAC HARCERSKI DZ. NR 1940/76

SKALA
 1:100

DATA
 IX.08.

NR PIS.
 10

Bilans wentylacji

NAZWA POMIESZCZENIA	POW. PODŁOGI	WYSOK.	KUBAT.	Lb. wymiarn.	Ilość pow.
2.8 WC	9,6 m ²	2,6 m	25 m ³	4,4	110 m ³ /h
2.9 WC	9,6 m ²	2,6 m	25 m ³	4,4	110 m ³ /h

WK1 - WENTYLATOR KANAŁOWY AXC 100 A 230 V 50 Hz
STEROWANIE WYŁĄCZNIKIEM ŚWIATŁA

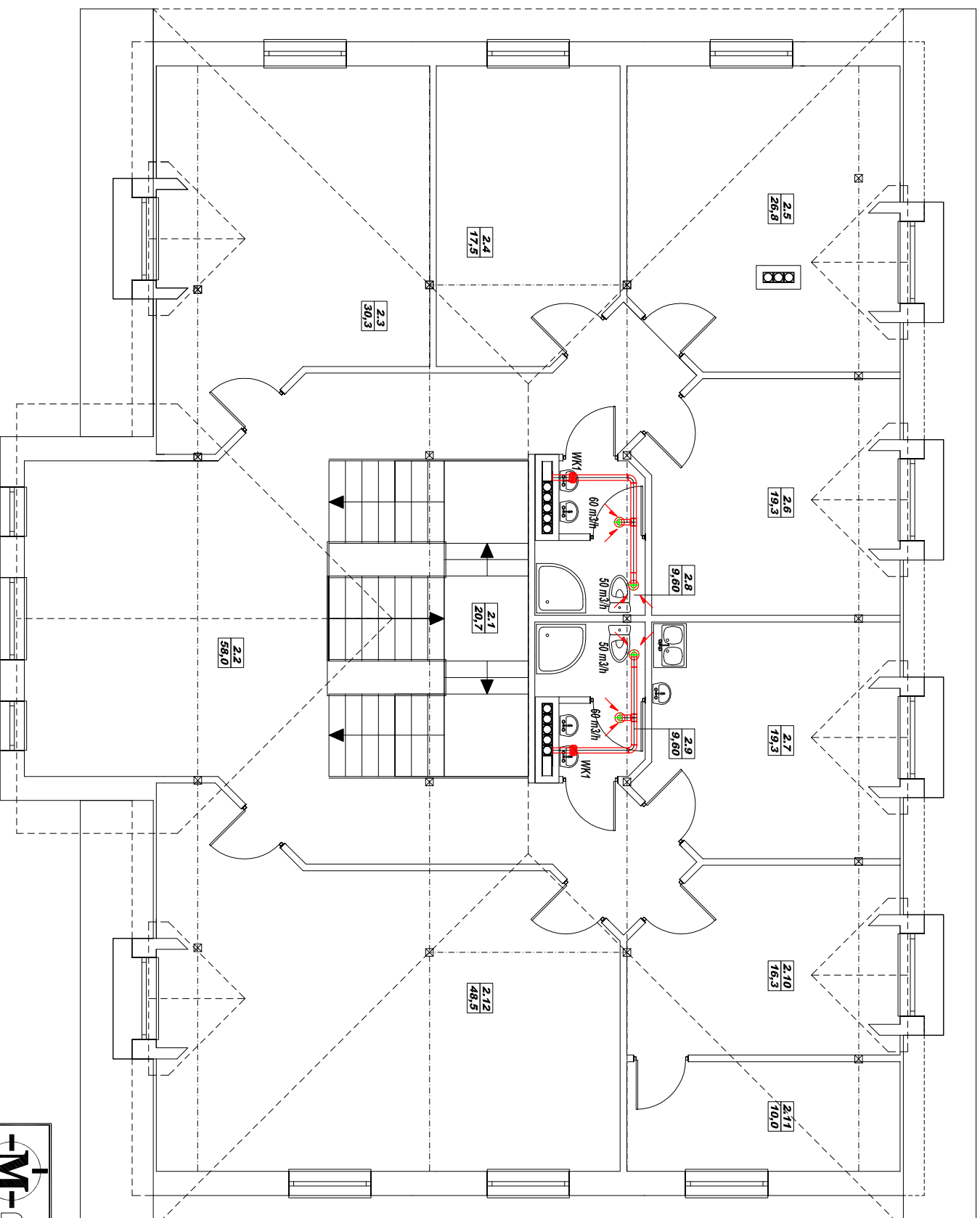

PRACOWNIA PROJEKTOWA "MODUL"
 44-300 Wodzisław Śląski, ul. Wąłowa 2, tel./fax (032) 455-19-64

MAZNA PROJEKTU
 BUDOWA DOMKU HARCERSKIEGO



PROJEKTANT inż. Macysław Żabiński
 OPRACOWAŁ inż. Krzysztof Popieła

RYSUJEK
 RZUT Poddasza – INST. WENT. MECH

INWESTOR ZGL MIKOŁÓW 43-190 L. KOLEJOWA 2
 LOKALIZACJA MIKOŁÓW UL. PLAC HARCERSKI DZ. NR 1940/76

SKALA 1:100 IX.08. 14
 DATA NR RYS.

LEGENDA:

- zimna woda
- - - ciepła woda
- P1 Pojemnościowy podgrzewacz wody ARISTON TI TRONIC BEST o poj. 100 l typ100H
-  zawór kulowy
-  zawór ze złączką do węża kratka ściekowa

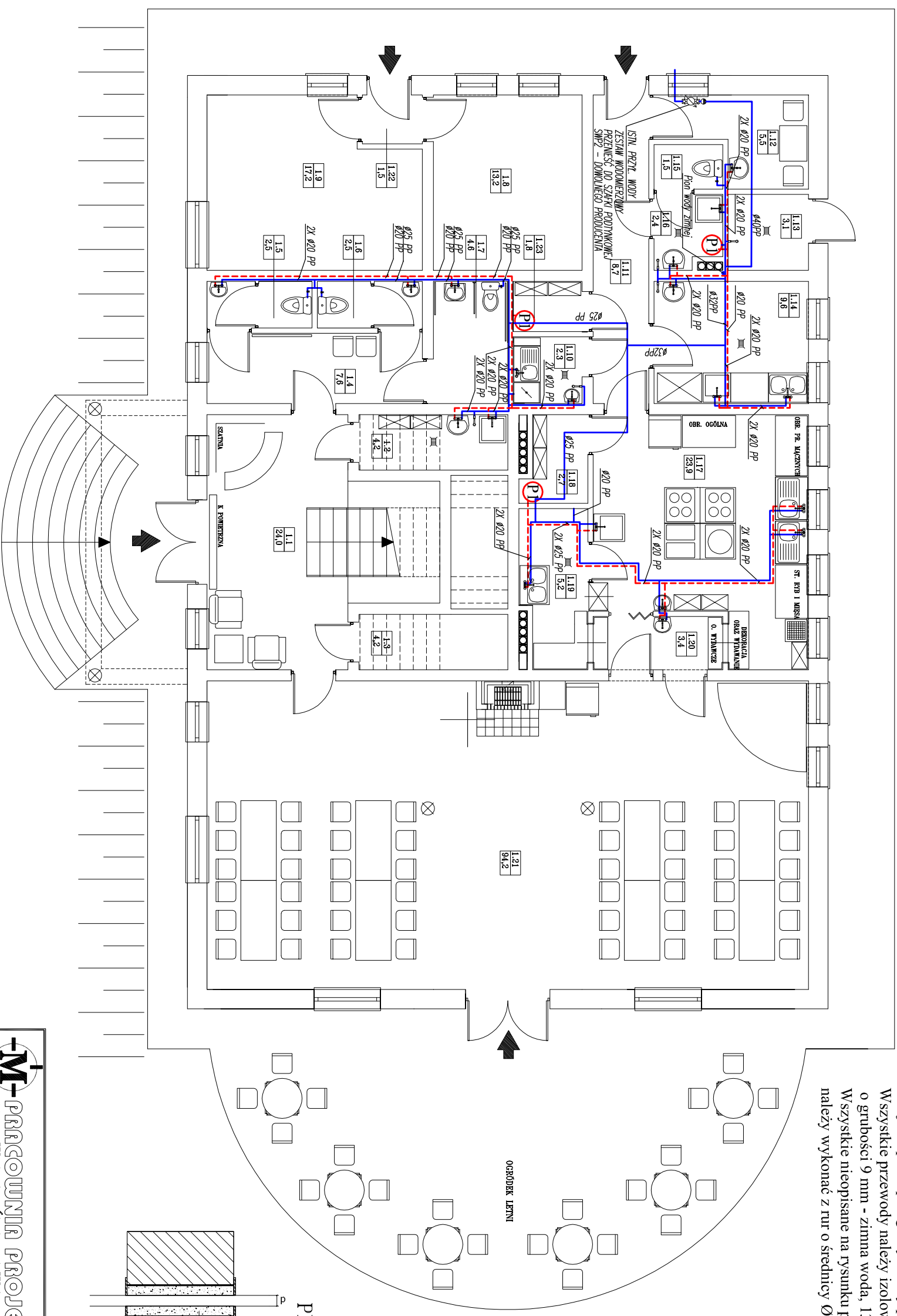



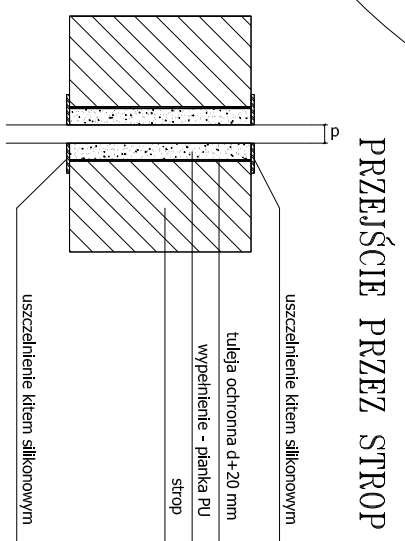

UWAGA !
 Poziome przewody rozprzewadzające należy prowadzić w posadzce w bruzdach ściennych, mocowane na typowych uchwytych do rur PP. Wszystkie podejścia do przyborów sanitarnych należy prowadzić w bruzdach po ścianach jak pokazano na rysunkach. Przejścia przez przegrody należy prowadzić w tulejach ochronnych. Wszystkie przewody należy izolować otuliną z pianki poliuretanowej o grubości 9 mm - zimna woda, 13 mm - ciepła woda. Wszystkie nieopisane na rysunku podejścia do przyborów sanitarnych należy wykonać z rur o średnicy Ø 20 PP.



PRZEJŚCIE PRZEZ STROP

 <p>PRACOWNIA PROJEKTOWA "MODUŁY" 44-300 Wodzisław Śląski, ul. Wąłowa 2, tel./fax (032) 455-19-64</p>		MAZNA PROJEKTU
		BUDOWA DOMKU HARCERSKIEGO
RYSUNEK RZUT PARTERU - INST. WODNA		PROJEKTANT inż. Macysław Żabicki
INWESTOR ZGL MIKOŁÓW 43-190 KOŁEJOWA 2		OPRACOWAŁ inż. Krzysztof Popieła
LOKALIZACJA MIKOŁÓW UL. PLAC HARCERSKI DZ. NR 1940/76		SKALA 1:100
DATA IX.08.		NR RYS. 2

LEGENDA:

-  zimna woda
-  ciepła woda
-  P1 Pojemnościowy podgrzewacz wody ARISTON TI TRONIC BEST o poj. 100 l typ100H
-  zawór kulowy
-  kratka ściękowa

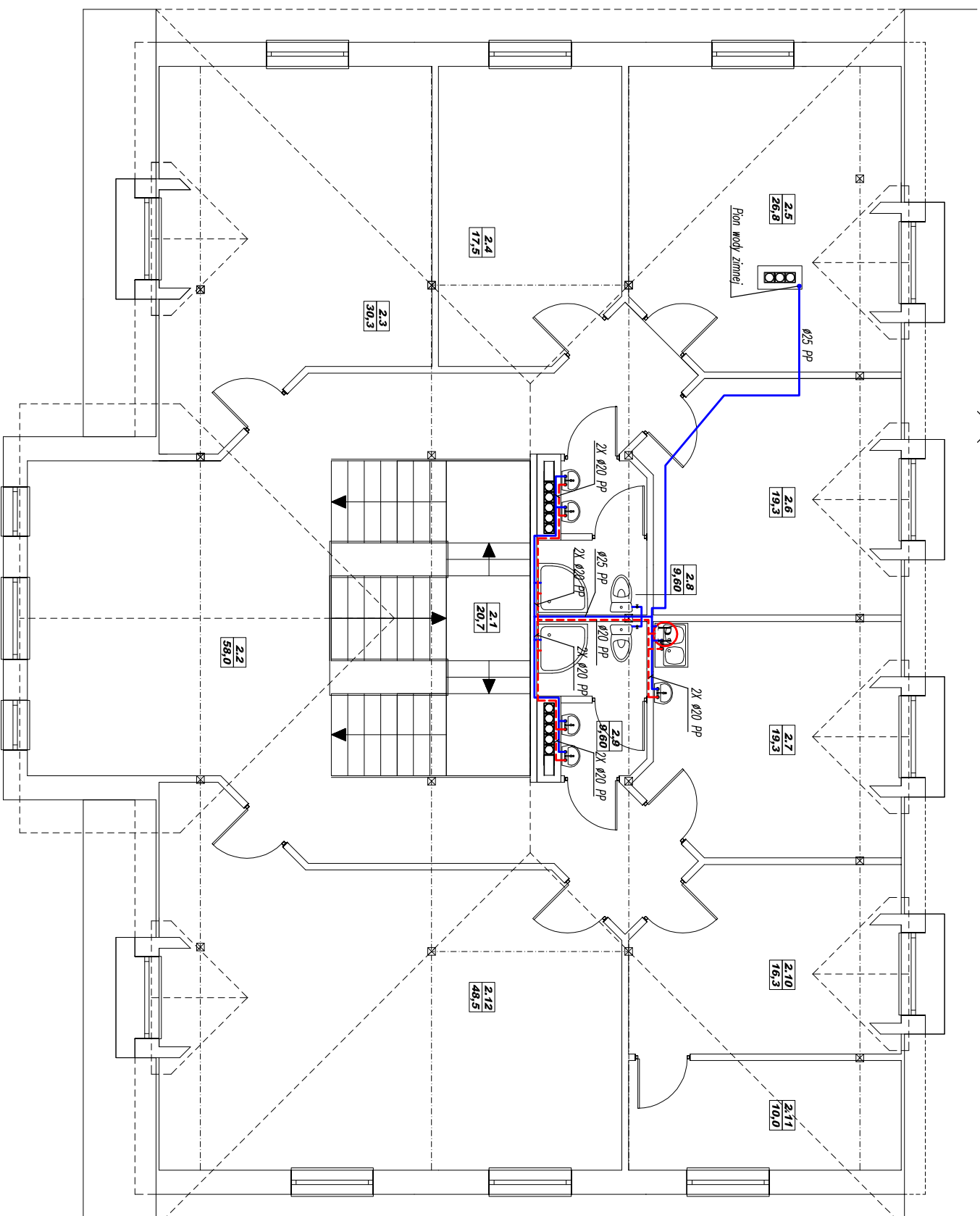

UWAGA !

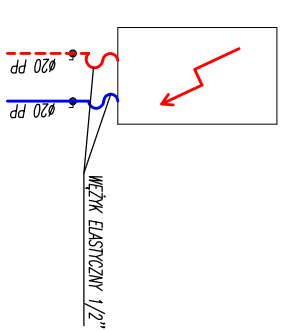

Poziome przewody rozprowadzające należy prowadzić w posadzce w bruzdach ściennych, mocowane na typowych uchwytach do rur PP. Wszystkie podejścia do przyborów sanitarnych należy prowadzić w bruzdach po ścianach jak pokazano na rysunkach. Przejścia przez przegrody należy prowadzić w tulejach ochronnych. Wszystkie przewody należy izolować otuliną z pianki poliuretanowej i Wszystkie nieopisane na rysunku podejścia do przyborów sanitarnych należy wykonać z rur o średnicy Ø 20 PP.

PODŁĄCZENIE PODGRZEWACZA

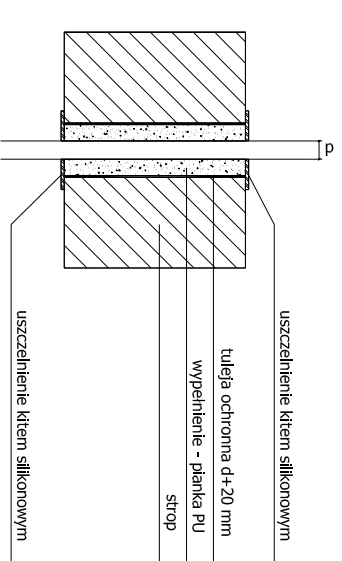

PRZEJŚCIE PRZEZ STROP



 <p>PRACOWNIA PROJEKTOWA MODUL 44-300 Wodzisław Śląski, ul. Wąłowa 2, tel./fax (032) 455-19-64</p>		MAZNA PROJEKTU	
		BUDOWA DOMKU HARCERSKIEGO	
RYSUJEK	INWESTOR	PROJEKTANT	OPRACOWAŁ
RZUT PODODASZA – INST. WODNA	ZGL MIKOŁÓW 43-190 KOŁEJOWA 2	inż. Macysław Żabicki	inż. Krzysztof Popieła
LOKALIZACJA	MIKOŁÓW UL. PLAC HARCERSKI DZ. NR 1940/76	SKALA	DATA
		1:100	IX.08.
			3
			NR RYS.

Specyfikacja techniczna wykonania i odbioru Instalacji wewnętrznej wod-kan. , kanalizacji deszczowej i sanitarnej zewnętrznej, wentylacji mechanicznej, centralnego ogrzewania i wymiennikowni w budynku domku parkowego.

1. CZĘŚĆ OGÓLNA

Inwestor: MIASTO MIKOŁÓW UL. RYNEK 16

Obiekt: BUDYNEK DOMKU PARKOWEGO

Adres inwestycji: 43-190 MIKOŁÓW UL. PLAC HARCERSKI DZ NR 1940/76

1.1. PRZEDMIOT I ZAKRES ROBÓT BUDOWLANYCH

Przedmiotem opracowania jest przebudowa wewnętrznych instalacji wody zimnej i ciepłej , kanalizacji sanitarnej, instalacji centralnego ogrzewania i wymiennikowni oraz montaż instalacji wentylacji mechanicznej.

1.2. INFORMACJA O TERENIE BUDOWY

Teren budowy to pomieszczenia pełniące funkcję usługowo–rekreacyjną przy ul. Plac Harcerski dz. nr 1940/76 w Mikołowie. Budynek oraz teren przyległy stanowi własność Inwestora.

1.2.1. OCHRONA INTERESÓW OSÓB TRZECICH

Projektowana inwestycja będzie wykonywana wyłącznie na terenie Inwestora i nie będzie naruszała interesów osób trzecich .

1.2.2. OCHRONA ŚRODOWISKA

Inwestycja nie będzie miała niekorzystnego wpływu na środowisko.

1.2.3. WARUNKI BEZPIECZEŃSTWA PRACY

Wszelkie prace należy wykonywać z zachowaniem przepisów BHP. Każdorazowo przed rozpoczęciem nowego zakresu robót należy przeprowadzić szkolenie stanowiskowe z zakresu BHP uwzględniając specyfikę robót, zagrożenia i obowiązkowo stosować odpowiedni sprzęt i środki ochrony zależnie od prowadzonych robót.

1.3. NAZWY I KODY ROBÓT BUDOWLANYCH

Wspólny słownik zamówień:

45300000-0 Roboty w zakresie instalacji budowlanych

45330000-9 Hydraulika i roboty sanitarne

45332400-7 Roboty instalacyjne w zakresie sprzętu sanitarnego

45331210-7 Instalowanie wentylacji

45331100-7 Instalowanie centralnego ogrzewania

45331110-0 Instalowanie kotłów

2. WYMAGANIA DOTYCZĄCE WŁAŚCIWOŚCI WYROBÓW BUDOWLANYCH, STOSOWANEGO SPRZĘTU I WYMAGANIA ZWIĄZANE Z ICH PRZECHOWYWANIEM

Materiały użyte do montażu instalacji muszą być zgodne z projektem budowlanym i obowiązującymi normami. Materiały będą dostarczane w miarę ich zapotrzebowania do montażu, chwilowo będą składowane w pomieszczeniach budynku przebudowywanego. Wszystkie materiały przed ich zabudowaniem muszą być sprawdzone przez inspektora nadzoru inwestorskiego i kierownika budowy pod względem zgodności z obowiązującymi normami. Przed ich zabudowaniem należy sprawdzić certyfikaty i deklaracje zgodności.

Do wykonania robót Wykonawca jest zobowiązany zastosować sprzęt i maszyny właściwe dla danego rodzaju robót, który nie spowoduje niekorzystnego wpływu na jakość wykonywanych robót.

Nakłady pracy sprzętu winny wynikać z katalogów nakładów rzeczowych, z uwzględnieniem założeń ogólnych i szczegółowych.

Sprzęt, maszyny, urządzenia i narzędzia nie gwarantujące zachowania warunków umowy nie zostaną dopuszczone do robót przez Inspektorów Nadzoru.

3. WYMAGANIA DOTYCZĄCE ŚRODKÓW TRANSPORTU

Dostawa materiałów i urządzeń musi odbywać się środkami transportu odpowiednimi do ich wagi i wymiarów. Należy zwrócić uwagę na odpowiedni załadunek wykluczający uszkodzenie elementów i urządzeń w trakcie transportu.

4. PRACE BUDOWLANE WG KOLEJNOŚCI ICH WYKONYWANIA: SPOSÓB WYKONANIA, ZASTOSOWANE MATERIAŁY, WYMAGANIA DOTYCZĄCE WYKONANIA I ODBIORU ROBÓT, DOKUMENTY ODNIESIENIA

4.1. 45300000-0 Roboty w zakresie instalacji budowlanych

Przed przystąpieniem do wykonania robót instalacyjnych należy przygotować wszystkie roboty ogólnobudowlane tj, przekucia, wykucia bruzd, wykonanie robót ogólnobudowlanych należy wykonać z zachowaniem przepisów BHP.

4.2. 45330000-9 Hydraulika i roboty sanitarne

W obiekcie projektuje się rozprowadzenie instalacji wody zimnej, ciepłej. Woda ciepła będzie uzyskiwana z elektrycznych pojemnościowych podgrzewaczy wody o pojemności 100 l zabudowanych w pomieszczeniach technicznych. Woda zimna dostarczana będzie do obiektu za pośrednictwem istniejącego przyłącza wodociągowego.

4.2.1. Trasa prowadzenia przewodów:

Instalację wodną wykonać jako podtynkową. Podejścia do baterii wykonać w bruzdach ściennych. Na wszystkich przewodach wody zimnej, ciepłej należy zamontować gotowe otuliny firmy Thermaflex. Umożliwi to ich termiczne ruchy, a także zapobiegnie przemarzaniu i roszczeniu. Zapobiegnie to również tarcu ich ścianek o mur i uszkodzeniom mechanicznym.

4.2.2. Rodzaj rur i sposób ich łączenia

Według wytycznych Inwestora wewnętrzną instalację wodociągową w obiekcie należy wykonać z rur polipropylenowych PP. W obiekcie projektuje się montaż instalacji z rur polipropylenowych typu 3 (PP-R) PN20 i PN 10 w systemie BORplus firmy WAVIN lub innego producenta z zachowaniem parametrów podanych w projekcie. System ten jest odporny na jednoczesne i długotrwałe działanie temperatury oraz

ciśnienia przesyłanego czynnika a także odznacza się całkowitą odpornością na korozję. Technika łączenia w systemie PP polega na łączeniu rur i kształtek za pomocą zgrzewania polidyfuzyjnego w temperaturze 260-280°C. Technika ta gwarantuje trwałe zespolenie materiału złączki i rury poprzez powstanie jednolitego materiału zgrzewu. W miejscach łączenia instalacji polipropylenowej z innymi materiałami (np. zaworami) należy wykorzystywać kształtki wyposażone w niklowane wtopki mosiężne z gwintami.

4.2.3. Armatura

W obiekcie projektuje się zastosowanie baterii stojących baterii naściennych oraz kurków kulowych. Armatura powinna odpowiadać normom obowiązującym i posiadać odpowiednie certyfikaty i atesty higieniczne.

4.2.4. Odbiór instalacji wodociągowej i przekazanie do eksploatacji

Po zmontowaniu instalacji należy przeprowadzić próbę ciśnieniową za pomocą zimnej wody. Próbę należy przeprowadzać zgodnie z Warunkami technicznymi wykonania i odbioru rurociągów przy zachowaniu wszystkich warunków wymienionych w powyższym dokumencie. Instalację po zmontowaniu należy przepłukać wodą a następnie napęlić wodą. Próbę należy przeprowadzać przy wymaganym ciśnieniu próbnym wynoszącym 1,0 MPa w czasie 1 godziny. Protokół potwierdzający pozytywne wyniki prób stanowi podstawę przekazania instalacji do eksploatacji.

4.3. Instalacja kanalizacji sanitarnej

Całą instalację kanalizacji sanitarnej należy wykonać z rur PVC o połączeniach na uszczelkę gumową produkcji WAVIN METALPLAST-BUK lub innego producenta z zachowaniem parametrów podanych w projekcie. Przewody układać z minimalnymi spadkami odpowiednio: 2,5% dla przewodów □110PCV. Piony kanalizacyjne powinny mieć średnicę □0,11PCV i być wyprowadzone ponad dach. Nad dachem piony należy zakończyć rurą wywiewną a w dolnej części nad wejściem w posadzkę umieścić rewizję. Podejścia do przyborów prowadzić w bruzdach ściennych. Jako armaturę kanalizacyjną zastosować: miski ustępowe, wanny i umywalki tradycyjne ceramiczne, zlewozmywaki, syfony PCV.

4.3.1 Odbiór instalacji kanalizacyjnej i przekazanie do eksploatacji

Po zmontowaniu instalacji a przed wykonaniem zamurowania instalację kanalizacyjną należy poddać próbie szczelności. Piony i podejścia do przyborów należy sprawdzić na szczelność w czasie swobodnego przepływu wody. Odbiory należy przeprowadzać zgodnie z Warunkami technicznymi wykonania i odbioru robót budowlano- montażowych. Tom II rozdział 6 pt. „Instalacje wody zimnej, ciepłej i kanalizacyjne.” przy zachowaniu wszystkich warunków wymienionych w powyższym dokumencie.

4.4. 45332400-7 Roboty instalacyjne w zakresie sprzętu sanitarnego

Miski ustępowe typu kompakt, mocować do posadzek w sposób umożliwiający ich demontaż i właściwe ich użytkowanie. Między przybozem a posadzką należy umieścić podkładkę elastyczną i wykończyć silikonem. Umywalki zawiesić na wysokości 0,85m licząc od górnej krawędzi przyboru. Baterie umywalkowe montować jako stojące na umywalkach. Baterie prysznicowe montować jako ściennie na wysokości 0,85 m . Na przewodach doprowadzających wodę do misek ustępowych zabudować armaturę odcinającą 1/2".

4.5. 45331100-7 Instalowanie centralnego ogrzewania

W obiekcie projektuje się rozprawdzenie instalacji centralnego ogrzewania zasilanej z projektowanej wymiennikowni.

4.5.1. Trasa prowadzenia przewodów:

Instalację centralnego ogrzewania wykonać jako podtynkową. Podejścia pod grzejniki wykonać od ściany. Na wszystkich przewodach centralnego ogrzewania należy zamontować gotowe otuliny firmy Thermaflex. Umożliwi to ich termiczne ruchy, a także zapobiegnie przemarzaniu. Zapobiegnie to również tarciu ich ścianek o mur i uszkodzeniom mechanicznym.

Materiały użyte do wykonania wymiennikowni powinny być zgodne z wymaganiami odpowiednich norm przedmiotowych, albo w przypadku ich braku z odpowiednimi aprobatami technicznymi. Każdy materiał powinien być sprawdzony oraz powinien mieć zaświadczenie stwierdzające jego dane techniczne.

Instalację w wymiennikowni wykonać z rur stalowych łączonych poprzez spawanie gazowe. Wszystkie stosowane materiały powinny posiadać świadectwa dopuszczenia do obrotu i powszechnego lub jednostkowego stosowania w budownictwie wymagane *Prawem Budowlanym* i spełniać odpowiednie kryteria dla projektowanego obiektu.

4.5.2. Rodzaj rur i sposób ich łączenia

Według wytycznych Inwestora instalację centralnego ogrzewania w obiekcie należy wykonać z rur wielowarstwowych. System ten jest odporny na jednoczesne i długotrwałe działanie temperatury oraz ciśnienia przesyłanego czynnika a także odznacza się całkowitą odpornością na korozję. Technika łączenia w systemie polega na wykonaniu połączeń zaciskanych

W miejscach łączenia instalacji z rur wielowarstwowych z innymi materiałami (np. zaworami) należy wykorzystywać kształtki wyposażone w gwinty.

4.5.3. Armatura

W obiekcie projektuje się zastosowanie armatury termostatycznej, armatury regulacyjnej oraz kurków kulowych. Armatura powinna odpowiadać normom obowiązującym i posiadać odpowiednie certyfikaty i atesty higieniczne.

4.5.4. Odbiór instalacji centralnego ogrzewania i przekazanie do eksploatacji

Po zmontowaniu instalacji należy przeprowadzić próbę ciśnieniową za pomocą zimnej wody. Próbę należy przeprowadzać zgodnie z Warunkami technicznymi wykonania i odbioru rurociągów przy zachowaniu wszystkich warunków wymienionych w powyższym dokumencie. Instalację po zmontowaniu należy przepłukać wodą a następnie napełnić wodą. Próbę należy przeprowadzać przy wymaganym ciśnieniu próbnym wynoszącym 1,5 ciśnienia roboczego. Protokół potwierdzający pozytywne wyniki prób stanowi podstawę przekazania instalacji do eksploatacji.

4.6. 45331210-7 Instalowanie wentylacji

Przewody wentylacyjne powinny być wykonane z blachy lub taśmy stalowej ocynkowanej, powierzchnie powinny być gładkie bez załamań i wgnieceń. Materiał winien być jednorodny bez wżerów. Szczelność przewodów winno być zgodne z wymaganiami normy PN-B-76001.

4.6.1. Montaż przewodów

Przewody wentylacyjne powinny być zamocowane do przegród budynków w odległości umożliwiającej szczelne wykonanie połączeń poprzecznych. Przejścia przewodów przez przegrody budynku należy wykonywać w otworach, których wymiary są od 50 do 100 mm większe od wymiarów zewnętrznych przewodów. Oznaczone przewody na całej grubości przegrody winny być obłożone wełną mineralną lub innym materiałem elastycznym o podobnych właściwościach. Izolacje cieplne przewodów powinny mieć szczelne połączenia wzdłużne i poprzeczne. Izolacje na zewnątrz powinny mieć odpowiednie zabezpieczenie przed czynnikami atmosferycznymi.

Zamocowania przewodów wg typowych rozwiązań, uwzględniające obciążenia wynikające z ciężarów: przewodów, materiału izolacyjnego.

4.6.2. Urządzenia

Urządzenia winny spełniać wymagania dotyczące dopuszczenia do stosowania w budownictwie.

Należy umożliwić dostęp do wszystkich urządzeń wymagających konserwacji, przeglądów i napraw i wymian (wentylatory).

4.6.3. Dokumentacja techniczna powykonawcza

Dokumentacja powykonawcza powinna zawierać:

Opis techniczny wykonanej instalacji z charakterystyką ogólną,

Rysunki z naniesionymi zmianami i uzupełnieniami, potwierdzonymi przez inspektora nadzoru

Oświadczenia wskazujące, że zastosowane urządzenia i materiały posiadają odpowiednie atesty i dopuszczenia do stosowania w budownictwie.

Instrukcje obsługi instalacji wraz z dokumentacjami techniczno-ruchowymi tych wyrobów zastosowanych w instalacji, dla których jest to niezbędne,

Gwarancje lub dokumenty potwierdzające gwarancje producenta lub dystrybutora.

4.6.4. Badania i odbiory

Odbiory robót należy wykonywać na podstawie wymagań PN EN 12599. W szczególności należy wykonać:

Sprawdzenie dokumentów instalacji

Z odbiorów należy wykonać Protokoły odbiorów – częściowego instalacji wentylacji oraz Protokół odbioru – końcowego instalacji wentylacji zgodnie z zaleceniami Warunkami Technicznymi Wykonania i Odbioru Instalacji Wentylacyjnych – zeszyt 5 COBRTI Instal- wydanie W-wa, wrzesień 2002 r.

4.7. 45232410-9 – Roboty w zakresie kanalizacji ściekowej

4.7.1 Wymagania dotyczące właściwości wyrobów budowlanych , stosowanego sprzętu i wymagania związane z ich przechowywaniem

Wykonawca przedstawi Inspektorowi Nadzoru szczegółowe informacje dotyczące zamawiania lub wydobywania materiałów i odpowiednie aprobaty techniczne lub świadectwa badań.

Materiały budowlane powinny spełniać wymagania jakościowe określone Polskimi Normami oraz aprobatami technicznymi.

Wszystkie zakupione przez Wykonawcę materiały zastosowane do budowy sieci kanalizacji deszczowej, sanitarnej oraz drenażu opaskowego powinny odpowiadać normom krajowym zastąpionym, jeżeli to możliwe, przez normy europejskie lub technicznym aprobatom europejskim.

Składowanie materiałów

Rury:

Magazynowane rury powinny być zabezpieczone przed szkodliwymi działaniami promieni słonecznych, temperatura nie wyższa niż 40°C i opadami atmosferycznymi. Dłuższe składowanie rur powinno odbywać się w pomieszczeniach zamkniętych lub zadaszonych. Rur z PVC nie wolno nakrywać uniemożliwiając przewietrzanie.

Rury o różnych średnicach i grubościach winny być składowane oddzielnie, a gdy nie jest to możliwe, rury o grubszej ściance winny znajdować się na spodzie.

Rury powinny być składowane na równym podłożu na podkładach i przekładkach drewnianych, a wysokość stosu nie powinna przekraczać 1,5 m. Sposób składowania nie może powodować

nacisku na kielichy rur, powodując ich deformację.

Kształtki, złączki i inne materiały (uszczelki, środki do czyszczenia itp.) powinny być składowane w sposób uporządkowany, z zachowaniem wyżej omówionych środków ostrożności.

Złączki należy przechowywać w workach, pudłach kartonowych i innych pojemnikach. Przy składowaniu na odkrytych placach należy chronić przed oddziaływaniem promieni słonecznych.

4.7.2 Wymagania dotyczące środków transportu.

Wykonawca jest zobowiązany do stosowania jedynie takich środków transportu, które nie wpłyną niekorzystnie na jakość wykonywanych robót i właściwości przewożonych materiałów.

Przy ruchu na drogach publicznych pojazdy będą spełniały wymagania dotyczące przepisów ruchu drogowego w odniesieniu do dopuszczalnych obciążeń na osie i innych parametrów technicznych.

Transport rur

Rury mogą być przewożone dowolnymi środkami transportu w sposób zabezpieczający je przed uszkodzeniem lub zniszczeniem.

Wykonawca zapewni przewóz rur w pozycji poziomej wzdłuż środka transportu. Wykonawca zabezpieczy wyroby przewożone w pozycji poziomej przed przesuwaniem i przetaczaniem pod wpływem sił bezwładności występujących w czasie ruchu pojazdów. Przy wielowarstwowym układaniu rur górna warstwa nie może przewyższać ścian środka transportu o więcej niż 1/3 średnicy zewnętrznej wyrobu. Pierwszą warstwę rur kielichowych należy układać na podkładach drewnianych, zaś poszczególne warstwy w miejscach stykania się wyrobów należy przekładać materiałem wyściółkowym,

4.7.3. Wykonanie robót.

Ogólne zasady wykonania robót

Wykonawca jest odpowiedzialny za prowadzenie robót zgodnie z umową oraz za jakość zastosowanych materiałów i wykonywanych robót, za ich zgodność z dokumentacją projektową

Roboty przygotowawcze

Wykonawca zgłosi pisemnie zamiar rozpoczęcia robót do wszystkich właścicieli i użytkowników uzbrojenia nad i podziemnego z wyprzedzeniem siedmiodniowym, ustalając warunki wykonywania robót w strefie tych urządzeń.

Roboty ziemne

Przed rozpoczęciem wykonywania wykopów należy wykonać przekopy próbne w celu zlokalizowania istniejącego uzbrojenia. Istniejące uzbrojenie należy zabezpieczyć i podwiesić na szerokości wykopu.

Wykopy należy wykonać jako wykopy otwarte obudowane. Metody wykonania robót - wykopu (ręcznie lub mechanicznie) powinny być dostosowane do głębokości wykopu, danych geotechnicznych oraz posiadanego sprzętu mechanicznego.

Szerokość wykopu uwarunkowana jest zewnętrznymi wymiarami kanału, do których dodaje się obustronnie 0,4 m jako zapas potrzebny na deskowanie ścian i uszczelnienie styków. Deskowanie ścian należy prowadzić w miarę jego głębienia. Wydobyty grunt z wykopu powinien być wywieziony przez Wykonawcę na odkład lub złożony wzdłuż wykopu.

Szalowanie wykopów powinno być wykonane zgodnie z wymaganiami „Warunków technicznych wykonania i odbioru robót budowlano-montażowych” – tom I rozdz. IV -1989 r. – Roboty ziemne. Dno wykopu powinno być równe i wykonane ze spadkiem ustalonym w dokumentacji projektowej.

Przygotowanie podłoża

W gruntach suchych piaszczystych, żwirowo-piaszczystych i piaszczysto-gliniastych podłożem jest grunt naturalny o nienaruszonej strukturze dna wykopu.

W gruntach nawodnionych (odwadnianych w trakcie robót) podłoże należy wykonać z warstwy tłucznia lub żwiru z piaskiem o grubości 20 cm.

Roboty montażowe

Spadki i głębokość posadowienia rurociągu powinny spełniać poniższe warunki:

- najmniejsze spadki kanałów powinny zapewnić dopuszczalne minimalne prędkości przepływu, tj. od 0,6 do 0,8 m/s.
- głębokość posadowienia powinna zapewniać przykrycie nad wierzchem przewodu nie mniejsze niż 1,0 m.

Przy mniejszych zagłębieniach zachodzi konieczność odpowiedniego ocieplenia kanału.

Rury z PVC należy łączyć za pomocą kielichowych połączeń wciskowych uszczelnionych specjalnie wyprofilowanym pierścieniem gumowym. W celu prawidłowego przeprowadzenia montażu przewodu należy właściwie przygotować rury z PVC, wykonując odpowiednio wszystkie czynności przygotowawcze, takie jak:

- przycinanie rur,
- ukosowanie bosych końców rur i ich oznaczenie.

Przed wykonaniem połączenia kielichowego wciskowego należy zukosować bosc końce rury pod kątem 15°. Wymiary wykonanego skosu powinny być takie, aby powierzchnia połowy grubości ścianki rury była nadal prostopadła do osi rury. Na bosym końcu rury należy przy połączeniu kielichowym wciskowym zaznaczyć głębokość złącza.

Studzienki kanalizacyjne

Studzienki kanalizacyjne dla kanałów ϕ 0,20 należy wykonać o średnicy 0,6 m z gotowych elementów firmy Wavin. Przy wykonywaniu studzienek kanalizacyjnych należy przestrzegać następujących zasad:

- studzienki przelotowe powinny być lokalizowane na odcinkach prostych kanałów w odpowiednich odległościach (max. 50 m przy średnicach kanału do 0,50 m) lub na zmianie kierunku kanału,
- studzienki połączeniowe powinny być lokalizowane na połączeniu jednego lub dwóch kanałów bocznych,
- studzienki należy wykonywać na uprzednio wzmocnionym (warstwą tłucznia lub żwiru) dnie wykopu i przygotowanym fundamencie betonowym,
- studzienki wykonywać należy w wykopie umocnionym,
- w przypadku gdy różnica rzędnych dna kanałów w studzience przekracza 0,50 m należy stosować studzienki spadowe-kaskadowe.

Zasypanie wykopów i ich zagęszczenie

Zasypanie rur w wykopie należy prowadzić warstwami grubości 20 cm. Materiał zasypany powinien być równomiernie układany i zagęszczany po obu stronach przewodu. Wskaźnik zagęszczenia powinien być zgodny z określonym w dokumentacji projektowej.

Rodzaj gruntu do zasypania wykopów Wykonawca uzgodni z Inspektorem Nadzoru.

5. UWAGI KOŃCOWE:DOKUMENTY ODNIESIENIA :

5.1. Dokumenty odniesienia

- dokumentacja budowlana - wykonawcza – część instalacyjna
- aprobaty techniczne i deklaracje zgodności użytych materiałów
- katalogi firm – producentów zastosowanych urządzeń

5.2. Odbiór robót.

-odbior międzyoperacyjny polegający na sprawdzeniu zgodności prowadzenia przewodów z dokumentacją, poprawności i szczelności wykonanych połączeń, zgodności użytych materiałów z przewidzianymi.

-odbior częściowy obejmuje te elementy instalacji która zanikają w wyniku postępu prac jak np. wykonanie bruzd i przebić, poprawności mocowania i izolowania elementów przeznaczonych do zabudowy. Elementy takie należy poddać próbom szczelności. Każdorazowo po wykonaniu odbioru częściowego należy dokonać wpisu w dzienniku budowy i sporządzić protokół.

–odbior końcowy ma na celu potwierdzenie zgodności wykonania instalacji z dokumentacją techniczną, oraz sprawdzenie poprawności jej działania. Przy odbiorze końcowym należy przedłożyć protokoły odbiorów częściowych i prób szczelności

5.3. Wpływ inwestycji na interesy osób trzecich

Projektowana inwestycja będzie wykonywana wyłącznie na terenie inwestycji i nie będzie naruszała interesów osób trzecich

5.4. Rozliczenie robót

Rozliczenie robót należy wykonać na podstawie kosztorysów powykonawczych lub ofertowych – zgodnie z ustaleniami z inwestorem.

Specyfikacja techniczna wykonania i odbioru Przyłącza wody do Domku Parkowego .

1. CZĘŚĆ OGÓLNA

Inwestor: URZĄD MIASTA MIKOŁÓW. MIKOŁÓW 43-190 MIKOŁÓW UL. RYNEK 16

Obiekt: BUDYNEK DOMKU PARKOWEGO

Adres inwestycji: 43-190 MIKOŁÓW UL. PLAC HARCERSKI DZ NR 1940/76

1.1. PRZEDMIOT I ZAKRES ROBÓT BUDOWLANYCH

Przedmiotem opracowania jest przebudowa istniejącego przyłącza wody .

1.2. INFORMACJA O TERENIE BUDOWY

Teren budowy to pomieszczenia pełniące obecnie funkcję rekreacyjną przy ul. Plac Harcerski dz. nr 1940/76 w Mikołowie. Budynek oraz teren przyległy stanowi własność Inwestora.

1.2.1. OCHRONA INTERESÓW OSÓB TRZECICH

Projektowana inwestycja będzie wykonywana wyłącznie na terenie Inwestora i nie będzie naruszała interesów osób trzecich .

1.2.2. OCHRONA ŚRODOWISKA

Inwestycja nie będzie miała niekorzystnego wpływu na środowisko.

1.2.3. WARUNKI BEZPIECZEŃSTWA PRACY

Wszelkie prace należy wykonywać z zachowaniem przepisów BHP. Każdorazowo przed rozpoczęciem nowego zakresu robót należy przeprowadzić szkolenie stanowiskowe z zakresu BHP uwzględniając specyfikę robót, zagrożenia i obowiązkowo stosować odpowiedni sprzęt i środki ochrony zależnie od prowadzonych robót.

1.3. NAZWY I KODY ROBÓT BUDOWLANYCH

Wspólny słownik zamówień:

45330000-9 Hydraulika i roboty sanitarne

2. WYMAGANIA DOTYCZĄCE WŁAŚCIWOŚCI WYROBÓW BUDOWLANYCH, STOSOWANEGO SPRZĘTU I WYMAGANIA ZWIĄZANE Z ICH PRZECHOWYWANIEM

Materiały użyte do montażu instalacji muszą być zgodne z projektem budowlanym i obowiązującymi normami. Materiały będą dostarczane w miarę ich zapotrzebowania do montażu, chwilowo będą składowane w pomieszczeniach budynku przebudowywanego. Wszystkie materiały przed ich zabudowaniem muszą być sprawdzone przez inspektora nadzoru inwestorskiego i kierownika budowy

pod względem zgodności z obowiązującymi normami. Przed ich zabudowaniem należy sprawdzić certyfikaty i deklaracje zgodności .

Do wykonania robót Wykonawca jest zobowiązany zastosować sprzęt i maszyny właściwe dla danego rodzaju robót, który nie spowoduje niekorzystnego wpływu na jakość wykonywanych robót.

Nakłady pracy sprzętu winny wynikać z katalogów nakładów rzeczowych, z uwzględnieniem założeń ogólnych i szczegółowych.

Sprzęt, maszyny, urządzenia i narzędzia nie gwarantujące zachowania warunków umowy nie zostaną dopuszczone do robót przez Inspektorów Nadzoru.

3. WYMAGANIA DOTYCZĄCE ŚRODKÓW TRANSPORTU

Dostawa materiałów i urządzeń musi odbywać się środkami transportu odpowiednimi do ich wagi i wymiarów . Należy zwrócić uwagę na odpowiedni załadunek wykluczający uszkodzenie elementów i urządzeń w trakcie transportu .

4. PRACE BUDOWLANE WG KOLEJNOŚCI ICH WYKONYWANIA: SPÓSÓB WYKONANIA, ZASTOSOWANE MATERIAŁY, WYMAGANIA DOTYCZĄCE WYKONANIA I ODBIORU ROBÓT, DOKUMENTY ODNIESIENIA

4.1. Rury z PE

Transport rur z PE musi się odbywać na samochodach o odpowiedniej długości w sposób zabezpieczający przed uszkodzeniem lub zniszczeniem. W czasie przewozu rur należy zwrócić uwagę, aby nie ulegały one przemieszczeniom w czasie jazdy. Rury należy rozładowywać ręcznie, pojedynczo zdejmując z pojazdu. Nie wolno rur zrzucać z samochodu. Nie powinny mieć kontaktu z żadnym innym materiałem, który mógłby uszkodzić tworzywo sztuczne. Rury powinny być składowane zgodnie z zaleceniami producentów, w miejscach zapewniających im czystość. Rury powinny być zabezpieczone przed wewnętrznym zanieczyszczeniem. Rury z tworzyw sztucznych winny być składowane tak długo jak to możliwe w oryginalnym opakowaniu. Powierzchnia składowania musi być płaska, wolna od kamieni i ostrych przedmiotów. Gdy wiadomo, że składowane rury nie zostaną ułożone w ciągu 12 miesięcy należy je zabezpieczyć przed nadmiernym promieniowaniem słonecznym poprzez zadaszenie. Rur z PE nie wolno nakrywać w sposób uniemożliwiający swobodne przewietrzanie.

4.2. Pozostałe elementy.

- mogą być przewożone dowolnymi środkami transportu. Należy je podczas przewozu zabezpieczyć przed przemieszczeniem i uszkodzeniem.
- łączniki i kształtki z PE nie powinny mieć kontaktu z żadnym innym materiałem, który mógłby uszkodzić tworzywo sztuczne
- łączniki i kształtki z PE powinny być składowane w pomieszczeniach zamkniętych w oryginalnych opakowaniach, tak długo, jak to możliwe
- kształtki, uszczelki i armatura przewodów powinny być składowane zgodnie z zaleceniami producentów, w miejscach zapewniających im czystość.
- kształtki i armatura powinny być zabezpieczone przed wewnętrznym zanieczyszczeniem.

5. Wykonanie robót

5.1. Przejęcie i przygotowanie placu budowy

Wyznaczyć oś przyłącza wody w sposób trwały i widoczny. Projektowana trasa przyłącza powinna być oznaczone w terenie przez geodetę z uprawnieniami. Punkty na osi trasy należy oznaczyć za pomocą drewnianych palików, tzw. kołków osiowych z gwoździami, które należy wbić na każdym załamaniu trasy. Przed przystąpieniem do robót ziemnych należy zabezpieczyć wykopy przed wodami opadowymi, powierzchniowymi i gruntowymi.

5.2. Roboty ziemne

- wykop otwarty dla przewodów wodociągowych należy wykonać zgodnie z warunkami technicznymi wg PN-B-10736
- stateczność wykonywanego wykopu powinna być zabezpieczona poprzez zastosowanie odpowiedniego oszalowania jego ścian (bądź utrzymanie odpowiedniego nachylenia skarp w przypadku wykopu nieoszacowanego)
- wydobyty grunt powinien być składowany po jednej stronie wykopu
- grunt użyty do zasypki wykopu powinien odpowiadać wymaganiom projektowym wg PN-B-03020; grunt ten może być gruntem rodzimym lub dostarczonym z zewnątrz, nie powinien zawierać materiałów mogących uszkodzić przewód (gruz, śmieci itp.); zasypkę należy wykonać zgodnie z pkt.8 normy PN-B-10736
- grunt dna wykopu nie powinien być naruszony
- Wykop pod rurociąg należy rozpocząć od najniższego punktu i prowadzić w górę. Zapewnia to możliwość grawitacyjnego odpływu wód z wykopu w czasie opadów
- szerokość obsypki powinna być równa szerokości wykopu
- minimalna grubość zasypki powinna wynosić 15cm powyżej wierzchu rury; dobór właściwego gruntu oraz dokładne zagęszczenie obsypki i zasypki jest podstawowym warunkiem stabilności przewodu i nawierzchni

6. Kontrola i jakość robót

Kontrola wykonania przyłącza wodociągowego polega na sprawdzeniu zgodności budowy z projektem. Należy sprawdzić:

- wytyczenie osi przewodu, szerokość wykopu, głębokość wykopu, odwodnienie wykopu, szalowanie wykopu, zabezpieczenie od obciążeń ruchu kołowego, odległość od budowli sąsiadującej, zabezpieczenie innych przewodów w wykopie, rodzaj podłoża, rodzaj rur, kształtek i armatury, składowanie, rur, kształtek i armatury, ułożenie przewodu, zagęszczenie obsypki przewodu, szczelność przewodu, wyniki płukania przewodu

Oś przewodu powinna być zgodna z wytyczeniem wykonanym przez geodetę w dowiązaniu do punktów stałych, potwierdzonych na szkicu geodezyjnym, przy spełnieniu wymagań rozporządzenia Ministra Rozwoju Regionalnego i Budownictwa z dnia 02.04.2001r. w sprawie geodezyjnej ewidencji sieci uzbrojenia terenu oraz zespołów uzgadniania dokumentacji projektowej (Dz.U. Nr 38/01 poz.455

7. Obmiar robót

Jednostką obmiarową jest szt /sztuka / , metr / metr /

8. Odbiór robót

Badania przy odbiorze powinny być zgodne z wymaganiami PN-B-10725: 1997 – „Wodociągi. Przewody zewnętrzne. Wymagania i badania przy odbiorze”.

9. Podstawa płatności

Rozliczenie robót należy wykonać na podstawie kosztorysów powykonawczych lub ofertowych – zgodnie z ustaleniami z inwestorem.



NIP 647-183-90-30

PRACOWNIA PROJEKTOWA "MODUŁ" A. DOMIN - A. ZIENTALA s.c.
44-300 WODZISŁAW ŚL. UL. WAŁOWA 2 TEL/FAX (0-32)455-19-64

OGÓLNA SPECYFIKACJA TECHNICZNA WYKONANIA I ODBIORU ROBÓT CZĘŚCI ELEKTRYCZNEJ I TELETECHNICZNEJ

„MONTAŻ WEWNĘTRZNYCH SIECI I INSTALACJI ELEKTRYCZNYCH W DOMKU PARKOWYM W MIKOŁOWIE PRZY UL. PLAC HARCERSKI 1”

INWESTOR: MIASTO MIKOŁÓW
UL. RYNEK 16
43-190 MIKOŁÓW

KODY CPV

SST 01 45311100-1	Przyłącze energetyczne
SST 02 45315700-5	Zasilanie, tablice i rozdział energii
SST 03 45311100-1	Instalacje elektryczne
SST 04 45311200-2	Oprawy oświetleniowe
SST 05 45311100-1	Instalacja przeciwporażeniowa i wyrównania potencjałów
SST 06 32410000-0	Instalacja sieci teletechnicznych
SST 07 45311100-1	Instalacja odgromowa

Wodzisław, wrzesień 2008 r.

EGZEMPLARZ NR 6

OGÓLNA SPECYFIKACJA TECHNICZNA WYKONANIA I ODBIORU ROBÓT CZĘŚCI ELEKTRYCZNEJ I TELETECHNICZNEJ

1. WSTĘP

1.1. Przedmiot Specyfikacji Technicznej.

Przedmiotem niniejszej Specyfikacji Technicznej (ST) są wymagania dotyczące wykonania i odbioru robót budowlanych związanych z budową instalacji elektrycznych i teletechnicznych.

1.2. Zakres Stosowania Specyfikacji Technicznej.

Specyfikacje Techniczne (ST) są stosowane jako dokument przetargowy i kontraktowy przy zleceniu i realizacji robót wymienionych w pkt. 1.1.

1.3. Zakres robót objętych Specyfikacją Techniczną.

Ustalenia zawarte w niniejszej specyfikacji dotyczą prowadzenia i realizacji robót wymienionych poniżej:

INSTALACJE ELEKTRYCZNE I TELETECHNICZNE

- przyłącze energetyczne
- sieć zasilania w energię elektryczną,
- instalacja rozdziału energii,
- instalacja oświetlenia podstawowego,
- instalacja oświetlenia ewakuacyjnego,
- instalacja gniazd wtyczkowych,
- instalacja siłowa,
- instalacja przeciwporażeniowa,
- instalacja przeciwprzepięciowa,
- instalacja telefoniczna.
- instalacja odgromowa,

1.4. Określenia podstawowe.

- Dziennik budowy – opatrzony pieczęcią Zamawiającego zeszyt, z ponumerowanymi stronami, służący do notowania wydarzeń zaistniałych w czasie wykonywania zadania budowlanego, rejestrowania dokonywanych robót, przekazywania poleceń i zaleceń, oraz korespondencji technicznej pomiędzy Zamawiającym, Wykonawcą i Projektantem.
- Kierownik budowy – osoba wyznaczona przez Wykonawcę, upoważniona do kierowania robotami i do reprezentacji w sprawach realizacji kontraktu.
- Kosztorys ofertowy - wyceniony kompletny kosztorys ślepy
- Kosztorys ślepy - opis robót w kolejności technologicznej ich wykonania z podaniem ilości.
- Księga obmiaru – akceptowany przez Zamawiającego zeszyt z ponumerowanymi stronami, służący do wpisania przez Wykonawcę obmiarów wykonanych robót w formie wyliczeń, szkiców i ewentualnie dodatkowych załączników. Wpisy w księdze obmiarów podlegają potwierdzeniu przez Zamawiającego (dla robót dodatkowych i zamiennych).
- Materiały – wszelkie tworzywa i produkty, niezbędne do wykonywania robót zgodnie z dokumentacją projektową – kosztorysową, zaakceptowaną przez Zamawiającego.

- Polecenie Zamawiającego – wszelkie polecenia przekazywane Wykonawcy przez przedstawiciela Zamawiającego w formie pisemnej, dotyczące sposobu realizacji robót lub innych spraw dokumentacji projektowej.
- Projektant – uprawniona osoba prawna lub fizyczna będąca autorem dokumentacji projektowej.

1.5. Ogólne wymagania dotyczące robót.

Ogólne wymagania dotyczące robót podano w dokumentacji projektowej.

Instalacje powinny być wykonane zgodnie z

- Polskimi Normami
- Obecnie obowiązującym prawem budowlanym i wymaganiami wszelkich władz lokalnych, przepisów i regulacji terenowych

Wykonawca robót jest odpowiedzialny za jakość ich wykonania oraz ich zgodność z dokumentacją projektową, specyfikacją techniczną i poleceniami Zamawiającego oraz za bezpieczeństwo i higienę pracy.

1.5.1. Przekazanie placu budowy.

Zamawiający w terminie określonym w dokumentach przetargowych przekazuje Wykonawcy plac budowy wraz ze wszystkimi wymaganymi uzgodnieniami prawnymi i administracyjnymi, dziennik budowy oraz co najmniej dwa egzemplarze pełnej dokumentacji kontraktowej.

1.5.2. Dokumentacja projektowa.

Wykonawca otrzyma od Zamawiającego co najmniej dwa egzemplarze dokumentacji projektowej. Dokumentacja ta zawierać będzie rysunki, obliczenia i dokumenty zgodne z wykazem podanym w szczegółowych warunkach umowy. Dokumentację powykonawczą sporządzi Wykonawca na własny koszt, chyba że umowa stanowi inaczej.

1.5.3. Zgodność robót z dokumentacją projektową i specyfikacją techniczną.

Dokumentacja projektowa, specyfikacja techniczna oraz dodatkowe dokumenty przekazane Wykonawcy przez Zamawiającego stanowią część umowy, a wymagania wyszczególnione choćby w jednym z nich są obowiązujące dla Wykonawcy tak jakby były w całej dokumentacji. Wykonawca nie może wykorzystywać błędów lub opuszczeń w dokumentach kontraktowych, a o ich wykryciu zobowiązany jest powiadomić Zamawiającego, który dokona odpowiednich zmian i poprawek. W przypadku rozbieżności opis wymiarów jest ważniejszy od odczytu ze skali rysunków. Wszystkie wykonywane roboty oraz dostarczone materiały muszą być zgodne z dokumentacją projektową i specyfikacją techniczną. Dane określone w dokumentacji projektowej i specyfikacji technicznej powinny być uważane za wielkości docelowe, od których dopuszczalne są odchylenia w ramach określonego podziału. Cechy materiałów i elementów obiektów i budowli powinny być jednorodne i wykazywać bliską zgodność z określonymi wymaganiami, a rozrzuty ich cech nie powinny przekraczać dopuszczalnego podziału tolerancji. Jeżeli przedział tolerancji nie został określony w dokumentacji projektowej lub specyfikacji technicznej to należy przyjąć tolerancje akceptowane zwyczajowo dla danego rodzaju robót. W przypadku gdy materiał lub roboty nie są w pełni zgodne z dokumentacją projektową lub specyfikacją techniczną i wpłynęło to na niezadowalającą jakość budowy lub obiektu, to takie materiały i roboty nie zostaną zaakceptowane przez Zamawiającego. W takiej sytuacji elementy robót powinny być niezwłocznie rozebrane i zastąpione innymi na koszt Wykonawcy.

1.5.4. Zabezpieczenie materiałów i sprzętu.

Wykonawca jest zobowiązany zabezpieczyć używany przy realizacji zadania sprzęt i materiały zgodne z wytycznymi ujętymi w zaakceptowanym przez Zamawiającego projekcie organizacji zaplecza i robót. Koszt zabezpieczenia i dozoru placu budowy ponosi Wykonawca na podstawie odrębnej umowy o ochronie mienia z Generalnym Wykonawcą.

1.5.5. Ochrona środowiska w czasie wykonywania robót.

Wykonawca robót instalacyjnych ma obowiązek znać i stosować w czasie prowadzenia robót wszelkie przepisy dotyczące ochrony środowiska naturalnego. Powinny zostać podjęte odpowiednie środki zabezpieczające przed:

- zanieczyszczeniami zbiorników i cieków wodnych pyłami, paliwami, olejami
- przekroczeniem norm zanieczyszczenia powietrza pyłami i gazami chemikaliami oraz innymi szkodliwymi substancjami
- przekroczeniem norm hałasu
- możliwością powstania pożaru

Oplaty i kary za przekroczenie w trakcie realizacji norm określonych odpowiednimi przepisami ochrony środowiska obciążają Wykonawcę robót. Wody powierzchniowe i gruntowe nie mogą być zanieczyszczone w czasie robót. Baza sprzętu i transportu może zostać zlokalizowana na terenie zaplecza budowy pod warunkiem pozytywnej opinii projektu organizacji zaplecza przez lokalne służby ochrony środowiska. Wykonawca nie powinien stosować innej technologii robót, na wyższym poziomie hałasu, niż określona przez Zamawiającego pod rygorem wstrzymania robót.

1.5.6. Ochrona przeciwpożarowa.

Wykonawca będzie przestrzegać przepisów ochrony przeciwpożarowej. Wykonawca będzie odpowiedzialny za wszelkie straty spowodowane pożarem wywołanym jako rezultat realizacji robót albo przez personel Wykonawcy.

1.5.7. Materiały szkodliwe dla otoczenia.

Materiały, które w sposób trwały są szkodliwe dla otoczenia, nie będą dopuszczone do użycia. Nie dopuszcza się materiałów wywołujących szkodliwe promieniowanie o stężeniu większym od dopuszczalnego, określonego odpowiednimi przepisami. Wszelkie materiały odpadowe użyte do robót muszą mieć aprobatę techniczną wydaną przez uprawnioną jednostkę, jednoznacznie stwierdzającą brak szkodliwego oddziaływania materiału na środowisko. Jeżeli Wykonawca użył materiałów szkodliwych dla otoczenia według warunków szczegółowych kontraktu, a ich użycie spowodowało jakiegokolwiek zagrożenie dla środowiska, to konsekwencje tego poniesie Zamawiający.

1.5.8. Ograniczenia obciążeń osi pojazdów.

Wykonawca dostosuje się do ustawowych ograniczeń obciążenia na oś przy transporcie materiałów i wyposażenia na i z terenu robót. Wykonawca będzie odpowiadał za naprawę wszelkich robót uszkodzonych w wyniku przewozu nadmiernie obciążonych pojazdów i ładunków.

1.5.9. Bezpieczeństwo i higiena pracy.

Podczas realizacji robót Wykonawca powinien przestrzegać wszystkich przepisów dotyczących bezpieczeństwa i higieny pracy. W szczególności Wykonawca ma obowiązek zadbać, aby personel nie wykonywał pracy w warunkach niebezpiecznych, szkodliwych dla zdrowia oraz nie spełniających odpowiednich wymagań sanitarnych. Wykonawca zapewni i będzie utrzymywał wszelkie urządzenia zabezpieczające, socjalne oraz sprzęt i odpowiednią odzież dla ochrony życia i zdrowia osób zatrudnionych na budowie oraz dla zapewnienia bezpieczeństwa publicznego. Uznaje się, że wszelkie koszty związane z wypełnieniem wymagań określonych powyżej nie podlegają oddzielnej zapłacie i są uwzględnione w Cenie Kontraktowej.

1.5.10. Ochrona i utrzymanie robót.

Wykonawca będzie odpowiedzialny za ochronę robót i za wszelkie materiały i urządzenia używane do robót od daty wydania potwierdzenia zakończenia robót przez Zamawiającego. Wykonawca będzie utrzymywał roboty do czasu ostatecznego odbioru. Utrzymanie powinno być prowadzone w taki sposób, aby obiekty i budowle lub ich elementy były w zadawalającym stanie przez cały czas do momentu odbioru ostatecznego. Jeśli Wykonawca w jakimkolwiek czasie zaniedba utrzymanie, to na polecenie Zamawiającego powinien wznowić roboty utrzymaniowe nie później niż w 24 godziny po otrzymaniu tego polecenia.

1.5.11. Stosowanie się do prawa i innych przepisów.

Wykonawca zobowiązany jest znać wszystkie przepisy wydane przez władze centralne i miejscowe oraz inne przepisy i wytyczne, które są w jakikolwiek sposób związane z robotami i będzie w pełni odpowiedzialny za ich przestrzeganie. Wykonawca będzie przestrzegał praw patentowych i będzie w pełni odpowiedzialny za wypełnienie wszelkich wymagań prawnych odnośnie ich wykorzystania, a o swoich działaniach w sposób ciągły będzie informował Zamawiającego.

1.5.12. Równoważność norm i przepisów prawnych.

Gdziekolwiek w kontrakcie powołane są konkretne normy lub przepisy, które spełniać mają materiały, sprzęt i inne dostarczone towary, oraz wykonane i zbadane roboty, będą obowiązywać postanowienia najnowszego wydania lub poprawionego wydania powołanych norm i przepisów, o ile w kontrakcie nie postanowiono inaczej. Mogą być również stosowane inne odpowiednie normy i przepisy zapewniające zasadniczo równy lub wyższy poziom wykonania, pod warunkiem wcześniejszej ich akceptacji przez Zamawiającego.

2. MATERIAŁY.

2.1. Źródła uzyskania materiałów.

Co najmniej na trzy tygodnie przed planowanym wykorzystaniem jakichkolwiek materiałów przeznaczonych do robót Wykonawca przedstawi szczegółowe informacje dotyczące źródła ich wytwarzania, zamawiania lub wykonywania, odpowiednie świadectwa badań laboratoryjnych oraz próbki do ich zatwierdzenia przez Zamawiającego.

Zatwierdzenie partii materiałów z danego źródła nie oznacza automatycznie, że wszystkie materiały z danego źródła uzyskają zatwierdzenie. Wykonawca zobowiązany jest do prowadzenia badań w celu udokumentowania, że materiały uzyskane z dopuszczonego źródła w sposób ciągły spełniają wymagania specyfikacji technicznej i dokumentacji projektowej w czasie postępu robót.

2.2. Materiały nie odpowiadające wymaganiom.

Materiały nie odpowiadające wymaganiom zostaną wywiezione przez Wykonawcę z terenu budowy, bądź złożone w miejscu wskazanym przez Zamawiającego. Jeśli Zamawiający zezwoli na użycie tych materiałów do innych robót, niż do tych dla których zostały zakupione, to koszt materiałów zostanie przewartościowany przez Zamawiającego. Każdy rodzaj robót, w którym znajdują się nie zbadane i nie zaakceptowane materiały, Wykonawca wykonuje na własne ryzyko, licząc się z ich nie przyjęciem i brakiem zapłaty.

2.3. Przechowywanie i składowanie materiałów.

Wykonawca zapewni, aby tymczasowo składowane materiały, do czasu ich wbudowania były zabezpieczone przed zanieczyszczeniem, zachowały swoją jakość i właściwości do robót i były dostępne do kontroli przez Zamawiającego. Miejsca czasowego składowania materiałów będą zlokalizowane w obrębie terenu budowy w miejscach uzgodnionych z Zamawiającym lub poza terenem budowy w miejscach zorganizowanych przez Wykonawcę.

2.4. Wariantowe stosowanie materiałów.

Jeśli dokumentacja projektowa przewiduje możliwość wariantowego zastosowania rodzaju materiałów w wykonywanych robotach, Wykonawca powiadomi Zamawiającego o swoim zamierzeniu co najmniej 3 tygodnie przed użyciem materiału albo w okresie dłuższym, jeśli będzie to wymagane dla badań prowadzonych przez Zamawiającego. Wybrany i zaakceptowany rodzaj materiału nie może być później zmieniany bez zgody Zamawiającego.

3. SPRZĘT

Wykonawca zobowiązany jest do używania jedynie takiego sprzętu, który nie spowoduje niekorzystnego wpływu na jakość wykonywanych robót. Sprzęt używany do robót musi być zgodny z ofertą wykonawcy, musi odpowiadać pod względem typów i ilości wskazaniom zawartych w projekcie organizacji robót, zaakceptowanym przez Zamawiającego. W przypadku braku ustaleń w takich dokumentach sprzęt musi być uzgodniony i zaakceptowany przez Zamawiającego. Liczba i wydajność sprzętu będzie gwarantować przeprowadzenie robót zgodnie z zasadami określonymi w dokumentacji projektowej, warunkach kontraktu i wskazaniach Zamawiającego w terminie przewidzianym umową. Sprzęt będący własnością Wykonawcy lub wynajęty do wykonywania robót ma być utrzymywany w dobrym stanie technicznym i gotowości do pracy. Będzie on zgodny z normami ochrony środowiska, przepisami dotyczącymi jego użytkowania oraz przepisami BHP. Wykonawca dostarczy Zamawiającemu kopie dokumentów potwierdzających dopuszczenie sprzętu do użytkowania, tam gdzie jest to wymagane przepisami. Wariantowe użycie sprzętu jest możliwe gdy przewiduje taki przypadek dokumentacja projektowa, pod warunkiem uzyskania akceptacji Zamawiającego. Jakikolwiek sprzęt, maszyny i urządzenia oraz narzędzia nie gwarantujące zachowania warunków umowy, zostaną przez Zamawiającego zdyskwalifikowane i nie dopuszczone do robót.

4. TRANSPORT.

Wykonawca jest zobowiązany do stosowania jedynie takich środków transportu, które nie wpłyną niekorzystnie na jakość wykonywanych robót i właściwości przewożonych materiałów. Dobór środków transportowych Wykonawca przedstawia do akceptacji Zamawiającemu. Liczba środków transportu będzie zapewniać prowadzenie robót zgodnie z zasadami określonymi w dokumentacji projektowej i wskazaniach Zamawiającego w terminie przewidzianym umową. Przy ruchu po drogach publicznych pojazdy będą spełniać wymagania dotyczące przepisów ruchu drogowego.

Wykonawca będzie na bieżąco i na własny koszt usuwać wszelkie zanieczyszczenia spowodowane jego pojazdami na drogach publicznych i dojazdach do budowy.

5. WYKONYWANIE ROBÓT.

5.1. Ogólne zasady wykonywania robót.

Wykonawca jest odpowiedzialny za prowadzenie robót zgodnie z warunkami umowy oraz za jakość zastosowanych materiałów i wykonywanych robót, za ich zgodność z dokumentacją projektową, wymaganiami specyfikacji technicznej, projektem organizacji robót oraz poleceniami Zamawiającego. Wykonawca ponosi odpowiedzialność za dokładne wytyczne w planie i wyznaczenie wysokości wszystkich elementów robót zgodnie z wymiarami i rzędnymi określonymi w dokumentacji projektowej lub przekazanymi na piśmie przez Zamawiającego.

5.2. Współpraca Zamawiającego i Wykonawcy.

Zamawiający będzie podejmował decyzje we wszystkich sprawach związanych z jakością robót, oceną jakości materiałów i postępem robót, a ponadto w sprawach związanych z interpretacją dokumentacji projektowej i Specyfikacji technicznej oraz dotyczących akceptacji wypełniania warunków kontraktu przez Wykonawcę. Jest on upoważniony również do kontroli wszystkich robót i kontroli wszystkich materiałów dostarczonych na budowę lub na niej produkowanych, włączając przygotowanie i produkcję materiałów. Zamawiający powiadomi Wykonawcę o wykrytych wadach i odrzuci wszystkie te materiały i roboty, które nie spełniają wymagań jakościowych określonych w dokumentacji projektowej i specyfikacji technicznej. Przy podejmowaniu decyzji Zamawiający uwzględni wyniki badań materiałów i robót, rozrzuty normalnie występujące przy produkcji i przy badaniach materiałów, doświadczenia z przeszłości, wyniki badań naukowych oraz inne czynniki wpływające na rozważaną kwestię. Polecenia Zamawiającego powinny być wykonywane nie później niż w czasie przez niego wyznaczonym, po ich otrzymaniu przez Wykonawcę pod groźbą zatrzymania robót. Skutki finansowe z tego tytułu ponosi Wykonawca.

6. KONTROLA JAKOŚCI ROBÓT.

6.1. Program zapewniania jakości robót.

Do obowiązków Wykonawcy należy opracowanie i przedstawienie do aprobaty Zamawiającego programu zapewnienia jakości, w którym przedstawi on zamierzony sposób wykonywania robót, możliwości techniczne, kadrowe i organizacyjne gwarantujące wykonywanie robót zgodnie z dokumentacją projektową, specyfikacją techniczną oraz poleceniami i ustaleniami przekazanymi przez Zamawiającego. Program zapewnienia jakości powinien zawierać:

- organizację wykonywania robót
- termin i sposób prowadzenia robót
- organizację ruchu na budowie wraz z oznakowaniem robót-zasady BHP
- wykaz zespołów roboczych, ich kwalifikacje i przygotowanie praktyczne
- wykaz osób odpowiedzialnych za jakość i terminowość wykonania poszczególnych elementów robót
- wyposażenie w sprzęt i urządzenia do pomiarów i kontroli (opis laboratorium)
- sposób oraz formę gromadzenia wyników badań laboratoryjnych, zapis pomiarów, a także wyciąganych wniosków i zastosowanych korekt w procesie technologicznym, proponowany sposób i formę przekazywania tych informacji Zamawiającemu
- wykaz maszyn i urządzeń stosowanych na budowie z ich parametrami technicznymi oraz wyposażeniem w mechanizmy sterowania i urządzenia pomiarowo-kontrolne

- sposób postępowania z materiałami i robotami nie odpowiadającymi wymaganiom.

6.2. Zasady kontroli jakości robót.

Celem kontroli robót jest takie sterowanie ich przygotowaniem i wykonaniem, aby osiągnąć założoną jakość robót. Wykonawca jest odpowiedzialny za pełną kontrolę oraz jakość materiałów. Zapewni on odpowiedni system kontroli włączając personel, sprzęt. Przed zatwierdzeniem systemu kontroli Zamawiający może zażądać od Wykonawcy przeprowadzenia badań w celu zademonstrowania, że poziom ich wykonania jest zadawalający. Wykonawca musi przeprowadzić pomiary i badania materiałów oraz robót z częstotliwością zapewniającą stwierdzenie, że roboty wykonano zgodnie z wymaganiami zawartymi we dokumentacji technicznej i specyfikacji robót. Minimalne wymagania co do zakresu badań i ich częstotliwości są określone w normach i wytycznych. W przypadku gdy nie zostały one tam określone, Zamawiający ustali jaki zakres kontroli jest konieczny, aby zapewnić wykonanie zgodnie z umową. Wykonawca dostarczy Zamawiającemu świadectwa, że wszystkie stosowane urządzenia i sprzęt badawczy posiadają ważną legalizację, zostały prawidłowo wykalibrowane i odpowiadają wymaganiom norm określających procedurę badań. Wszystkie koszty związane z organizowaniem i prowadzeniem badań materiałów ponosi Wykonawca.

6.3. Badania i pomiary.

Wszystkie badania i pomiary muszą być prowadzone zgodnie z wymaganiami norm. W przypadku gdy normy nie obejmują jakiegokolwiek badania w specyfikacji technicznej. Stosować można wytyczne krajowe, albo inne procedury zaakceptowane przez Zamawiającego. Przed przystąpieniem do pomiarów lub badań, Wykonawca powiadomi Zamawiającego o rodzaju, miejscu, terminie pomiaru lub badania. Po wykonaniu pomiaru lub badania, Wykonawca przedstawi na piśmie ich wyniki do akceptacji Zamawiającego.

6.4. Raporty z badań.

Wykonawca musi przekazać Zamawiającemu kopie raportu z wynikami badań jak najszybciej, nie później jednak niż w terminie określonym w programie zapewnienia jakości. Wyniki badań będą przekazywane Zamawiającemu na formularzach według dostarczonego przez Niego wzoru lub innych przez Niego zaaprobowanych.

6.5. Certyfikaty i deklaracje.

Zamawiający może dopuścić do użycia tylko te materiały, które posiadają:

- certyfikat na znak bezpieczeństwa wskazujący, że zapewniono zgodność z kryteriami technicznymi oraz właściwych przepisów i dokumentów technicznych.
- Deklarację zgodności lub certyfikat zgodności z Polską Normą, lub Aprobata techniczną, w przypadku wyrobów, dla których nie ustanowiono PN, jeżeli nie są objęte certyfikacją określoną powyżej i które spełniają wymogi specyfikacji. W przypadku materiałów dla których w/w dokumenty nie są wymagane, każda partia dostarczona do robót będzie posiadać dokumenty, określające w sposób jednoznaczny jej cechy. Produkty przemysłowe muszą posiadać w/w dokumenty wydane przez producenta. Jakiegokolwiek materiały, które nie spełniają tych wymagań będą odrzucone.

6.6. Dokumenty Budowy.

Dziennik Budowy – jest dokumentem prawnym obowiązującym Zamawiającego i Wykonawcę w okresie od przekazania Wykonawcy placu budowy do końca okresu gwarancyjnego. Załączone do Dziennika Budowy protokoły i inne dokumenty powinny być oznaczone kolejnym numerem załącznika i opatrzone datą i podpisem Kierownika Budowy i Zamawiającego. Do Dziennika Budowy należy wpisywać w szczególności:

- datę przekazania Wykonawcy placu budowy
- datę przekazania przez Zamawiającego dokumentacji projektowej
- uzgodnienie przez Zamawiającego programu zapewnienia jakości i harmonogramów robót
- wyjaśnienia, uwagi i propozycje Wykonawcy
- dane dotyczące sposobu realizacji zabezpieczenia robót
- dane dotyczące jakości materiałów, pobieranych próbek oraz wyniki przeprowadzonych badań

- inne informacje istotne dla przebiegu robót.

Propozycje, uwagi i wyjaśnienia Wykonawcy wpisane do Dziennika Budowy powinny być przedłożone Zamawiającemu do ustosunkowania się. Decyzje Zamawiającego wpisane do Dziennika Budowy Wykonawca podpisuje z zaznaczeniem ich przyjęcia lub zajęciem stanowiska. Wpis Projektanta do Dziennika Budowy obliguje Zamawiającego do ustosunkowania się. Projektant nie jest jednak stroną kontraktu i nie ma uprawnień do wydawania poleceń Wykonawcy robót. Rejestr obmiarów – stanowi dokument na rozliczenie faktycznego postępu każdego elementu robót. Obmiary wykonywanych robót przeprowadza się w jednostkach przyjętych w kosztorysie ofertowym i wpisuje do rejestru obmiarów.

Pozostałe dokumenty budowy : pozwolenie na budowę, protokoły przekazania placu budowy, umowy cywilnoprawne z osobami trzecimi i inne umowy cywilnoprawne, polisy ubezpieczeniowe, protokoły odbioru robót, protokoły z narad i ustaleń, korespondencja na budowie.

Dokumenty powinny być przechowywane na placu budowy w miejscu odpowiednio zabezpieczonym. Zaginięcie jakiegokolwiek dokumentu budowy spowoduje jego natychmiastowe odtworzenie w sposób przewidziany prawem. Wszystkie dokumenty budowy powinny być zawsze dostępne dla Zamawiającego.

7. OBMIAR ROBÓT.

7.1. Ogólne zasady obmiaru robót.

Obmiar robót określa faktyczny zakres wykonywanych robót zgodnie z dokumentacją projektową i specyfikacją techniczną. Wyniki obmiaru będą wpisane do rejestru obmiarów. Obmiar gotowych robót będzie przeprowadzony z częstotliwością i w czasie określonym w umowie.

7.2. Urządzenia i sprzęt pomiarowy.

Wszystkie urządzenia i sprzęt pomiarowy stosowany w czasie obmiaru robót musi zyskać akceptację Zamawiającego. Jeżeli sprzęt wymaga badań atestujących to Wykonawca będzie posiadać ważne świadectwa legalizacyjne.

8. ODBIÓR ROBÓT.

8.1. Rodzaje odbiorów robót.

W zależności od ustaleń zawartych w specyfikacji technicznej, roboty podlegają następującym etapom odbioru, dokonywanych przez Zamawiającego przy udziale Wykonawcy:

- a) odbiór robót zanikających i ulegających zakryciu
- b) odbiór częściowy
- c) odbiór ostateczny
- d) odbiór pogwarancyjny

8.2. Odbiór robót zanikających

Odbiór robót zanikających i ulegających zakryciu polega na finalnej ocenie ilości i jakości wykonanych robót, które w dalszym procesie realizacji ulegną zakryciu. Będzie on dokonany w czasie umożliwiającym wykonanie ewentualnych korekt i poprawek bez hamowania ogólnego postępu robót. Odbioru dokonuje Zamawiający.

SST 01 45311100-1 PRZYŁĄCZE ENERGETYCZNE

1. WSTĘP

1.1. Przedmiot SST

Przedmiotem niniejszej szczegółowej specyfikacji technicznej są wymagania dotyczące robót elektrycznych w zakresie przyłącza energetycznego.

1.2. Zakres stosowania SST

Szczegółowa specyfikacja techniczna jest stosowana jako dokument przetargowy przy zlecaniu i realizacji robót wymienionych w pkt. 1.1.

1.3. Zakres robót objętych SST

Ustalenia zawarte w niniejszej specyfikacji obejmują wymagania dotyczące realizacji robót:

- przyłącze energetyczne

1.4. Ogólne wymagania dotyczące robót

Określenia podane w niniejszej specyfikacji są zgodne z obowiązującymi przepisami oraz normami.

1.5. Ogólne wymagania dotyczące robót

Wykonawca robót jest odpowiedzialny za jakość ich wykonania oraz ich zgodność z dokumentacją projektową, specyfikacją techniczną i poleceniami Zamawiającego. Pozostałe ogólne warunki dotyczące robót podano w części ogólnej specyfikacji.

2. MATERIAŁY.

- Kabel samonośny AsXSn 4x25
- Hak odciągowy, uchwyt przewodu
- Rura RB47

3. SPRZĘT.

3.1. Do wykonania robót instalacji Wykonawca powinien wykazać się możliwością korzystania co najmniej z poniższego sprzętu:

- do robót montażowych zestawem specjalistycznych narzędzi i elektronarzędzi z uwzględnieniem najnowszych rozwiązań technicznych.

4. TRANSPORT.

4.1. Ogólne wymagania dotyczące transportu zostały przedstawione w części Ogólnej Specyfikacji Technicznej.

Dobór transportu technologicznego należy przeprowadzić w uzgodnieniu z Zamawiającym.

5. WYKONYWANIE ROBÓT.

5.1. Ogólne zasady wykonywania robót podano w części Ogólnej Specyfikacji Technicznej.

5.2. W zakresie przyłącza energetycznego od istniejącego słupa linii napowietrznej n.n. należy wymienić istniejące przewody sieci 4xAL16 na kabel samonośny AsXSn 4x35. Długość projektowanego przyłącza wynosi 35m. Na słupie istniejącą sieć nieizolowaną zakończyć konstrukcją mocną z izolatorami szpulowymi. Na ścianie zewnętrznej lukarny, na elewacji zachodniej budynku oraz na istniejącym słupie należy zabudować haki odciągowe z uchwytem krańcowym do zawieszenia przewodu. Przewód przyłącza energetycznego prowadzić z najbliższego słupa energetycznego do projektowanego złącza ZK+TL. Złącze zabudować jako wewnętrzne w elewacji na zewnątrz budynku od strony zachodniej. Od haka odciągowego przewód AsXSn prowadzić w rurze ochronnej RB47 w bruzdzie pod tynkiem. Wszystkie aparaty w torach prądowych i napięciowych przedlicznikowe i licznik przystosować do zaplombowania. Złącze wyposażyć w zamki energetyczne z wkładką Masterkey.

6. KONTROLA JAKOŚCI ROBÓT.

6.1. Ogólne zasady kontroli jakości robót podano w Ogólnej Specyfikacji Technicznej.

7. OBMIAR ROBÓT.

7.1. Ogólne zasady obmiaru robót podano w Ogólnej Specyfikacji Technicznej.

8. ODBIÓR ROBÓT.

8.1. Odbiory międzyoperacyjne.

Odbiorowi międzyoperacyjnemu podlegają:

- przebieg tras kabli i przewodów,
- sposób połączeń,
- sposób prowadzenia przewodów

8.2. Odbiór częściowy.

a) odbiorowi częściowemu należy poddać elementy urządzeń instalacji, których w wyniku postępu robót, sprawdzenie jest niemożliwe lub utrudnione w fazie odbioru końcowego.

b) każdorazowo po przeprowadzeniu odbioru częściowego powinien być sporządzony protokół i dokonany zapis w dzienniku budowy.

8.3. Odbiór końcowy.

- a) przy odbiorze końcowym urządzeń, instalacji i regulacji urządzeń należy przedłożyć protokoły odbiorów częściowych, a także sprawdzić zgodność stanu istniejącego z dokumentacją techniczną po uwzględnieniu udokumentowanych odstępstw oraz wymaganiami odpowiednich norm przedmiotowych lub innych warunków technicznych
- b) w szczególności należy skontrolować:
- użycie właściwych materiałów i elementów urządzenia
 - prawidłowość wykonania połączeń
 - jakość zastosowania materiałów
 - odległość przewodów względem siebie i innych instalacji
 - prawidłowość zainstalowania urządzeń
 - zgodność wykonania instalacji z dokumentacją techniczną
 - stan izolacji przewodów
 - prawidłowość działania urządzeń elektrycznych

9. PRZEPISY ZWIĄZANE

PN – IEC 60364-5-56	"Instalacje elektryczne w obiektach budowlanych. Dobór i montaż wyposażenia elektrycznego. Instalacje bezpieczeństwa "
PN – 76/E – 90301	„Kable elektroenergetyczne o izolacji z tworzywa termoplastycznych i powłoce polwinitowej na napięcie znamionowe 0,6/1 kV”.
PN – 93/E – 90401	„Kable elektroenergetyczne i sygnalizacyjne o izolacji i powłoce polwinitowej na napięcie znamionowe 0,6/1 kV”.
PN IEC 60364-5-54	„Instalacje elektryczne w obiektach budowlanych. Dobór i montaż wyposażenia elektrycznego. Uziemienia i przewody ochronne”.
PN INC 60364 – 1	„Instalacje elektryczne w obiektach budowlanych. Zakres, przedmiot i wymagania podstawowe”.
PN IEC 60364-4-41	„Instalacje elektryczne w obiektach budowlanych. Ochrona zapewniająca bezpieczeństwo. Ochrona przeciwporażeniowa”.
PN IEC 60364-4-43	„Instalacje elektryczne w obiektach budowlanych. Ochrona zapewniająca bezpieczeństwo. Ochrona przed prądem przetężeniowym ”.
PN IEC 60364-4-442	„Instalacje elektryczne w obiektach budowlanych. Ochrona zapewniająca bezpieczeństwo. Ochrona przed przepięciami”.
PN IEC 60364-4-443	„Instalacje elektryczne w obiektach budowlanych. Ochrona zapewniająca bezpieczeństwo. Zastosowanie środków ochrony zapewniających bezpieczeństwo”.
PN IEC 60364-4-47	„Instalacje elektryczne w obiektach budowlanych. Ochrona zapewniająca bezpieczeństwo. Ochrona przed porażeniem prądem elektrycznym”.

PN IEC 60364-4-473

„Instalacje elektryczne w obiektach budowlanych. Ochrona zapewniająca bezpieczeństwo.
Środki ochrony przed prądem przetężeniowym”.

P SEP-E-0001

„Sieci elektroenergetyczne niskiego napięcia. Ochrona przeciwporażeniowa.”

SST 02 45315700-5 ZASILANIE, TABLICE I ROZDZIAŁ ENERGII

1. WSTĘP

1.1. Przedmiot SST

Przedmiotem niniejszej szczegółowej specyfikacji technicznej są wymagania dotyczące robót elektrycznych w zakresie zasilania, tablic i rozdziału energii elektrycznej.

1.2. Zakres stosowania SST

Szczegółowa specyfikacja techniczna jest stosowana jako dokument przetargowy przy zlecaniu i realizacji robót wymienionych w pkt. 1.1.

1.3. Zakres robót objętych SST

Ustalenia zawarte w niniejszej specyfikacji obejmują wymagania dotyczące realizacji robót:

- instalacja rozdziału energii elektrycznej

1.4. Ogólne wymagania dotyczące robót

Określenia podane w niniejszej specyfikacji są zgodne z obowiązującymi przepisami oraz normami.

1.5. Ogólne wymagania dotyczące robót

Wykonawca robót jest odpowiedzialny za jakość ich wykonania oraz ich zgodność z dokumentacją projektową, specyfikacją techniczną i poleceniami Zamawiającego. Pozostałe ogólne warunki dotyczące robót podano w części ogólnej specyfikacji.

2. MATERIAŁY.

- Złącze kablowo-pomiarowe ZK+TL
- Tablice rozdzielcze piętrowe TE
- Przewód uniepalniony HDGs 2x1,5 450/750V
- Główny wyłącznik prądu GWP IP40 podtynkowy (NO+NZ)
- kable YKYżo 5x25, YKYżo 5x10, YKYżo 5x4,

3. SPRZĘT.

3.1. Do wykonania robót instalacji Wykonawca powinien wykazać się możliwością korzystania co najmniej z poniższego sprzętu:

- do robót montażowych zestawem specjalistycznych narzędzi i elektronarzędzi z uwzględnieniem najnowszych rozwiązań technicznych.

4. TRANSPORT.

4.1. Ogólne wymagania dotyczące transportu zostały przedstawione w części Ogólnej Specyfikacji Technicznej.

Dobór transportu technologicznego należy przeprowadzić w uzgodnieniu z Zamawiającym.

5. WYKONYWANIE ROBÓT.

5.1. Ogólne zasady wykonywania robót podano w części Ogólnej Specyfikacji Technicznej.

5.2. Dla rozliczeń z Zakładem Energetycznym pomiar energii elektrycznej odbywać się będzie w projektowanym złączu kablowo – pomiarowym ZK+TL znajdującym się na zewnątrz budynku. Tablicę umieścić na wysokości min. 1,2 od ziemi. W tablicy zabudować licznik 3-fazowy jednotaryfowy typu C52d 380/220V wraz z zabezpieczeniem przedlicznikowym. Jako zabezpieczenie przedlicznikowe zastosować rozłącznik bezpiecznikowy RBK-00 z wkładkami WT-00gF/63A. Zabezpieczenie przedlicznikowe i licznik energii elektrycznej przystosować do oplombowania. Jako główny wyłącznik pożarowy zastosować rozłącznik izolacyjny FRX 303/100A wraz z cewką wzrostową WW341 zabudowany w złączu ZK+TL zalicznikowo.

Z tablicy TE-1 wyprowadzić wlv do zasilania tablicy bezpiecznikowej TE-2 oraz tablicy licznikowej TE-PEC w pomieszczeniu technicznym. W tablicy zabudować podlicznik dla rozliczeń energii czynnej urządzeń wymiennikowni PEC.

5.3. Przycisk głównego wyłącznika pożarowego GWP znajdować się będzie przy wejściu głównym do komunikacji 1.1 wewnątrz budynku. Wyłącznik zabudować w obudowie koloru czerwonego z szybką. Nad wyłącznikiem GWP przykleić oznaczenie „Główny Wyłącznik prądu”. Wyłącznik musi posiadać styki NO. Styki NO po zbitciu szybki wyzwalają cewkę wzrostową WW341 rozłącznika izolacyjnego FRX303 w złączu ZK+TL. Z projektowanego przycisku GWP do złącza ZK +TL należy wyprowadzić przewód HDGs 2x1,5 o odporności ogniowej 90 minut. Przewód prowadzić pod tynkiem.

Naciśnięcie przycisku GWP powoduje wyłączenie spod napięcia całość budynku oprócz instalacji bezpieczeństwa tj. instalacji oświetlenia ewakuacyjnego.

5.4. W celu zasilania placu budowy należy zabudować rozdzielnicę budowlaną RBL na istniejącym słupie przelotowym na parceli 1940/76. Rozdzielnicę budowlaną wyposażyc w:

- rozłączniko-bezpiecznik RBK-00 z wkładkami WT-00gF/63A
- 3-fazowy licznik energii elektrycznej 380/220V
- rozłącznik izolacyjny FR103/100A
- wyłącznik różnicowoprądowy P304 40A/0,03A
- zabezpieczenie obwodowe – wyłączniki nadprądowe S 303 B16A - 2szt, S 301 B16A – 1szt,
- gniazdo 3-faz. z bolcem 32 A – 1szt,
- gniazdo 3-faz. z bolcem 16 A – 1szt,
- gniazdo podwójne n.t. IP44 I-faz. z bolcem 16A – 1szt.

Zabezpieczenie przedlicznikowe i licznik energii elektrycznej przystosować do oplombowania.

6. KONTROLA JAKOŚCI ROBÓT.

6.1. Ogólne zasady kontroli jakości robót podano w Ogólnej Specyfikacji Technicznej.

7. OBMIAR ROBÓT.

7.1. Ogólne zasady obmiaru robót podano w Ogólnej Specyfikacji Technicznej.

8. ODBIÓR ROBÓT.

8.1. Odbiory międzyoperacyjne.

Odbiorowi międzyoperacyjnemu podlegają:

- przebieg tras kabli i przewodów,
- sposób połączeń,
- sposób prowadzenia przewodów poziomych i pionowych,
- lokalizacja osadzenia rozdzielnic

8.2. Odbiór częściowy.

a) odbiorowi częściowemu należy poddać elementy urządzeń instalacji, których w wyniku postępu robót, sprawdzenie jest niemożliwe lub utrudnione w fazie odbioru końcowego.

b) każdorazowo po przeprowadzeniu odbioru częściowego powinien być sporządzony protokół i dokonany zapis w dzienniku budowy.

8.3. Odbiór końcowy.

- c) przy odbiorze końcowym urządzeń, instalacji i regulacji urządzeń należy przedłożyć protokoły odbiorów częściowych , a także sprawdzić zgodność stanu istniejącego z dokumentacją techniczną po uwzględnieniu udokumentowanych odstępstw oraz wymaganiami odpowiednich norm przedmiotowych lub innych warunków technicznych
- d) w szczególności należy skontrolować:
 - użycie właściwych materiałów i elementów urządzenia
 - prawidłowość wykonania połączeń
 - jakość zastosowania materiałów
 - odległość przewodów względem siebie i innych instalacji
 - prawidłowość zainstalowania urządzeń
 - zgodność wykonania instalacji z dokumentacją techniczną
 - stan izolacji przewodów
 - prawidłowość działania urządzeń elektrycznych

9. PRZEPISY ZWIĄZANE

PN – IEC 60364-5-56 "Instalacje elektryczne w obiektach budowlanych. Dobór i montaż wyposażenia elektrycznego. Instalacje bezpieczeństwa "

PN – 76/E – 90301	„Kable elektroenergetyczne o izolacji z tworzyw termoplastycznych i powłoce polwinitowej na napięcie znamionowe 0,6/1 kV”.
PN – 93/E – 90401	„Kable elektroenergetyczne i sygnalizacyjne o izolacji i powłoce polwinitowej na napięcie znamionowe 0,6/1 kV”.
PN IEC 60364-5-54	„Instalacje elektryczne w obiektach budowlanych. Dobór i montaż wyposażenia elektrycznego. Uziemienia i przewody ochronne”.
PN INC 60364 – 1	„Instalacje elektryczne w obiektach budowlanych. Zakres, przedmiot i wymagania podstawowe”.
PN IEC 60364-4-41	„Instalacje elektryczne w obiektach budowlanych. Ochrona zapewniająca bezpieczeństwo. Ochrona przeciwporażeniowa”.
PN IEC 60364-4-43	„Instalacje elektryczne w obiektach budowlanych. Ochrona zapewniająca bezpieczeństwo. Ochrona przed prądem przetężeniowym ”.
PN IEC 60364-4-442	„Instalacje elektryczne w obiektach budowlanych. Ochrona zapewniająca bezpieczeństwo. Ochrona przed przepięciami”.
PN IEC 60364-4-443	„Instalacje elektryczne w obiektach budowlanych. Ochrona zapewniająca bezpieczeństwo. Zastosowanie środków ochrony zapewniających bezpieczeństwo”.
PN IEC 60364-4-47	„Instalacje elektryczne w obiektach budowlanych. Ochrona zapewniająca bezpieczeństwo. Ochrona przed porażeniem prądem elektrycznym”.
PN IEC 60364-4-473	„Instalacje elektryczne w obiektach budowlanych. Ochrona zapewniająca bezpieczeństwo. Środki ochrony przed prądem przetężeniowym”.
P SEP-E-0001	„Sieci elektroenergetyczne niskiego napięcia. Ochrona przeciwporażeniowa.”
PN – 91/E – 05160	„Rozdzielnice niskonapięciowe. Wymagania dotyczące zestawów badanych w pełnym i niepełnym zakresie badań”.

SST 03 45311100-1 INSTALACJE ELEKTRYCZNE

1. WSTĘP

1.1. Przedmiot SST

Przedmiotem niniejszej szczegółowej specyfikacji technicznej są wymagania dotyczące robót elektrycznych w zakresie instalacji elektrycznych oświetlenia, gniazd wtyczkowych, zasilania dedykowanego komputerów, siłowej.

1.2. Zakres stosowania SST

Szczegółowa specyfikacja techniczna jest stosowana jako dokument przetargowy przy zlecaniu i realizacji robót wymienionych w pkt. 1.1.

1.3. Zakres robót objętych SST

Ustalenia zawarte w niniejszej specyfikacji obejmują wymagania dotyczące realizacji robót:

- instalacje oświetleniowa,
- instalacja gniazd wtyczkowych,
- instalacja siłowa,

1.4. Ogólne wymagania dotyczące robót

Określenia podane w niniejszej specyfikacji są zgodne z obowiązującymi przepisami oraz normami.

1.5. Ogólne wymagania dotyczące robót

Wykonawca robót jest odpowiedzialny za jakość ich wykonania oraz ich zgodność z dokumentacją projektową, specyfikacją techniczną i poleceniami Zamawiającego. Pozostałe ogólne warunki dotyczące robót podano w części ogólnej specyfikacji.

2. MATERIAŁY.

- Gniazda wtyczkowe 3faz, 1-faz. podtynkowe z uziemieniem 16A, 1-faz. hermetyczne IP44
- Przewody YDYżo 3x2,5, YDYżo 5x4; YDYżo 5x1,5; YDYżo 3x1,5
- Puszki rozgałęźne, wyłączniki różnicoprądowe, wyłączniki nadprądowe
- Łączniki oświetleniowe, przyciski typu światło
- elektryczne podgrzewacze wody
- jednostki klimatyzacyjne

3. SPRZĘT.

3.1. Do wykonania robót instalacji Wykonawca powinien wykazać się możliwością korzystania co najmniej z poniższego sprzętu:

- do robót montażowych zestawem specjalistycznych narzędzi i elektronarzędzi z uwzględnieniem najnowszych rozwiązań technicznych.

4. TRANSPORT.

4.1. Ogólne wymagania dotyczące transportu zostały przedstawione w części Ogólnej Specyfikacji Technicznej.

Dobór transportu technologicznego należy przeprowadzić w uzgodnieniu z Zamawiającym.

5. WYKONYWANIE ROBÓT.

5.1. Ogólne zasady wykonywania robót podano w części Ogólnej Specyfikacji Technicznej.

5.2. Z tablic TE-1 i TE-2 należy zasilic poszczególne obwody oświetleniowe w budynku Harcówki. Instalację oświetlenia podstawowego wykonać przewodem YDYżo 3(5)x1,5 750V. Przewody układać pod tynkiem i w przestrzeni międzystropowej sufitów podwieszanych. Przewody łączyć w puszkach rozgałęźnych. W WC i pomieszczeniach wilgotnych puszki montować poza tymi pomieszczeniami lub zastosować osprzęt hermetyczny IP44. Łączniki oświetleniowe umieścić na wys. 1,35m nad podłogą. W pomieszczeniach wilgotnych zastosować osprzęt hermetyczny IP44. Kolorystykę łączników dobrać do wystroju wnętrza.

5.3 Do opraw ewakuacyjnych należy wyprowadzić osobne obwody przewodem YDYżo 3x1,5. Oprawy z modułem AW zasilic z obwodów oświetleniowych przewodem YDYżo 5x1,5. Oprawy umieścić w miejscach jak na rys.

Poszczególnych kondygnacji. Oprawy posiadają elektroinwerter i po zaniku napięcia będą świecić przez 2 godziny. Oprawy kierunkowe pracują w pracy awaryjnej, a oprawy podstawowe z modułem AW w pracy ciągłej.

5.4 . Oprawy oświetlenia antypanicznego podobnie jak ewakuacyjnego, zasilac przewodem YDYżo 5x1,5

5.5 W skład oświetlenia zewnętrznego budynku wchodzi reklama świetlna umieszczona przed wejściem głównym do budynku oraz miejsce do podłączenia oświetlenia boiska. Rozmieszczenie w/w urządzeń pokazano na rys. E-03. Sterowanie odbywać się będzie za pomocą zegara astronomicznego typu PCZ524.

5.6 Instalację gniazd wtyczkowych podtynkowych wykonać analogicznie do instalacji oświetlenia podstawowego. Przewody należy układać w przestrzeni międzystropowej lub pod tynkiem. Zastosować przewody YDYżo 3x2,5. Wysokość umieszczenia gniazd: gniazda w pomieszczeniach biurowych – 0,3 m nad podłogą, a gniazda w WC i pom. technicznych - 1,35 m nad podłogą. Zastosować gniazda podwójne z uziemieniem, a w pomieszczeniach wilgotnych pojedyncze z uziemieniem i z klapką o stopniu szczelności IP 44. Kolorystykę gniazd ogólnych dobrać do wystroju wnętrza. Trasę przewodów elektrycznych układać oddzielnie od instalacji teletechnicznych.

5.7 W skład instalacji siłowej wchodzi zasilanie:

- wentylatorów łazienkowych,
- elektrycznych pojemnościowych podgrzewaczy wody,
- jednostek klimatyzacyjnych,
- urządzeń technologii kuchni centrali telefonicznej.

Z tablic TE-1, T-E2, wyprowadzić przewody do w/w urządzeń. Rozmieszczenie urządzeń siłowych oraz plan prowadzenia instalacji przedstawiono na rys. E-03÷E-04. Przewody prowadzić w przestrzeni międzystropowej lub pod tynkiem. Obwody do zasilania elektrycznych pojemnościowych podgrzewaczy wody oraz urządzeń technologii kuchni zakończyć gniazdami wtykowymi 16A z uziemieniem w pobliżu tych urządzeń. Zastosować gniazda hermetyczne IP44. Gniazda **montować w 3 strefie ochronnej**. Gniazda do zasilania pieców grzejnych, Bomaru zabudować jako stałe 3L +N+PE 5x16A IP44 z wyłącznikiem w pobliżu urządzeń na wysokości 1,35m od posadzki. Do jednostek klimatyzacyjnych wyprowadzać bezpośrednio z pominięciem gniazd i puszek łączeniowych. Sterowanie wentylatorów w kuchni (pom. 1.17 – W3, W4)) odbywa się z regulatorów natomiast pozostałe wentylatory załączane są z obwodów oświetleniowych obsługiwanych pomieszczeń. Wentylatory wyposażać w wyłącznik czasowy opóźnienia wyłączenia i wyłącznik higrostatyczny. Opóźnienie czasowe ustawić na roboczo.

6. KONTROLA JAKOŚCI ROBÓT.

6.1. Ogólne zasady kontroli jakości robót podano w Ogólnej Specyfikacji Technicznej.

7. OBMIAR ROBÓT.

7.1. Ogólne zasady obmiaru robót podano w Ogólnej Specyfikacji Technicznej.

8. ODBIÓR ROBÓT.

8.1. Odbiory międzyoperacyjne.

Odbiorowi międzyoperacyjnemu podlegają:

- przebieg tras przewodów
- sposób połączeń,
- sposób prowadzenia przewodów poziomych i pionowych,
- lokalizacja urządzeń.

8.2. Odbiór częściowy.

a) odbiorowi częściowemu należy poddać elementy urządzeń instalacji, których w wyniku postępu robót, sprawdzenie jest niemożliwe lub utrudnione w fazie odbioru końcowego.

b) każdorazowo po przeprowadzeniu odbioru częściowego powinien być sporządzony protokół i dokonany zapis w dzienniku budowy.

8.3. Odbiór końcowy.

- e) przy odbiorze końcowym urządzeń, instalacji i regulacji urządzeń należy przedłożyć protokoły odbiorów częściowych , a także sprawdzić zgodność stanu istniejącego z dokumentacją techniczną po

uwzględnieniu udokumentowanych odstępstw oraz wymaganiami odpowiednich norm przedmiotowych lub innych warunków technicznych

- f) w szczególności należy skontrolować:
- użycie właściwych materiałów i elementów urządzenia
 - prawidłowość wykonania połączeń
 - jakość zastosowania materiałów
 - odległość przewodów względem siebie i innych instalacji
 - prawidłowość zainstalowania urządzeń
 - zgodność wykonania instalacji z dokumentacją techniczną
 - stan izolacji przewodów
 - prawidłowość działania urządzeń elektrycznych

9. PRZEPISY ZWIĄZANE

PN – IEC 60364-5-56	"Instalacje elektryczne w obiektach budowlanych. Dobór i montaż wyposażenia elektrycznego. Instalacje bezpieczeństwa "
PN – 76/E – 90301	„Kable elektroenergetyczne o izolacji z tworzyw termoplastycznych i powłoce polwinitowej na napięcie znamionowe 0,6/1 kV”.
PN – 93/E – 90401	„Kable elektroenergetyczne i sygnalizacyjne o izolacji i powłoce polwinitowej na napięcie znamionowe 0,6/1 kV”.
PN IEC 60364-5-54	„Instalacje elektryczne w obiektach budowlanych. Dobór i montaż wyposażenia elektrycznego. Uziemienia i przewody ochronne”.
PN INC 60364 – 1	„Instalacje elektryczne w obiektach budowlanych. Zakres, przedmiot i wymagania podstawowe”.
PN IEC 60364-4-41	„Instalacje elektryczne w obiektach budowlanych. Ochrona zapewniająca bezpieczeństwo. Ochrona przeciwporażeniowa”.
PN IEC 60364-4-43	„Instalacje elektryczne w obiektach budowlanych. Ochrona zapewniająca bezpieczeństwo. Ochrona przed prądem przetężeniowym ”.
PN IEC 60364-4-442	„Instalacje elektryczne w obiektach budowlanych. Ochrona zapewniająca bezpieczeństwo. Ochrona przed przepięciami”.
PN IEC 60364-4-443	„Instalacje elektryczne w obiektach budowlanych. Ochrona zapewniająca bezpieczeństwo. Zastosowanie środków ochrony zapewniających bezpieczeństwo”.
PN IEC 60364-4-47	„Instalacje elektryczne w obiektach budowlanych. Ochrona zapewniająca bezpieczeństwo. Ochrona przed porażeniem prądem elektrycznym”.
PN IEC 60364-4-473	„Instalacje elektryczne w obiektach budowlanych. Ochrona zapewniająca bezpieczeństwo. Środki ochrony przed prądem przetężeniowym”.
P SEP-E-0001	„Sieci elektroenergetyczne niskiego napięcia. Ochrona przeciwporażeniowa.”

SST 04 45311200-2 OPRAWY OŚWIETLENIOWE

1. WSTĘP

1.1. Przedmiot SST

Przedmiotem niniejszej szczegółowej specyfikacji technicznej są wymagania dotyczące robót elektrycznych w zakresie instalacji opraw oświetleniowych oświetlenia podstawowego i ewakuacyjnego.

1.2. Zakres stosowania SST

Szczegółowa specyfikacja techniczna jest stosowana jako dokument przetargowy przy zlecaniu i realizacji robót wymienionych w pkt. 1.1.

1.3. Zakres robót objętych SST

Ustalenia zawarte w niniejszej specyfikacji obejmują wymagania dotyczące realizacji robót:

- instalacja opraw oświetlenia podstawowego
- instalacja opraw oświetlenia ewakuacyjnego
- instalacja opraw oświetlenia nocnego

1.4. Ogólne wymagania dotyczące robót

Określenia podane w niniejszej specyfikacji są zgodne z obowiązującymi przepisami oraz normami.

1.5. Ogólne wymagania dotyczące robót

Wykonawca robót jest odpowiedzialny za jakość ich wykonania oraz ich zgodność z dokumentacją projektową, specyfikacją techniczną i poleceniami Zamawiającego. Pozostałe ogólne warunki dotyczące robót podano w części ogólnej specyfikacji.

2. MATERIAŁY.

- Oprawy nastropowe rastrowe z rastrem parabolicznym, oprawy wbudowane w strop z kloszem mlecznym i ramką
- Plafoniere hermetyczne o stopniu szczelności IP44.
- Oprawy ewakuacyjne kierunkowe z piktogramami i oprawy z elektroinwerterami 2-godzinne.

3. SPRZĘT.

3.1. Do wykonania robót instalacji Wykonawca powinien wykazać się możliwością korzystania co najmniej z poniższego sprzętu:

- do robót montażowych zestawem specjalistycznych narzędzi i elektronarzędzi z uwzględnieniem najnowszych rozwiązań technicznych.

4. TRANSPORT.

4.1. Ogólne wymagania dotyczące transportu zostały przedstawione w części Ogólnej Specyfikacji Technicznej. Dobór transportu technologicznego należy przeprowadzić w uzgodnieniu z Zamawiającym.

5. WYKONYWANIE ROBÓT.

5.1. Ogólne zasady wykonywania robót podano w części Ogólnej Specyfikacji Technicznej.

5.2. W pomieszczeniach kuchennych zastosować oprawy nastropowe IP55. W łazienkach i pomieszczeniach wilgotnych zastosować plafoniere hermetyczne IP44. W pozostałych pomieszczeniach na parterze zastosować oprawy nastropowe z rastrem aluminiowym. Oprawy wyposażać w źródła światła o temp. Barw 4000 st.K. i współczynniku Ra>80% np. TLD-36W/840. Na poddaszu w pokojach zastosować oprawy kinkietowe ze źródłami światła energooszczędnyymi.

5.3. W skład oświetlenia ewakuacyjnego wchodzi oprawy kierunkowe z piktogramami MONITOR1 8W/2h montowane nad drzwiami i w ciągach komunikacyjnych na wysokości 2,2m od posadzki, oraz oprawy podstawowe z modułami awaryjnymi oznaczone jako AW. Oprawy umieścić w miejscach jak na rys. Poszczególnych kondygnacji. Oprawy posiadają elektroinwerter i po zaniku napięcia będą świecić przez 2 godziny. Oprawy kierunkowe pracują w pracy awaryjnej, a oprawy podstawowe z modułem AW w pracy ciągłej.

5.4 W sali głównej 1.21 na poziomie parteru użytkowaną przez dużą grupę osób zastosowano oświetlenie antypaniczne, mające na celu umożliwienie bezpiecznego poruszania się ludzi w kierunku dróg ewakuacyjnych. Jako

doświetlenie powierzchni do wymaganych 0,5 lux, wykorzystano oprawy oświetlenia podstawowego wyposażone w elektroinwentery 8-58W z czasem podtrzymania 3 godziny.

5.5 W skład oświetlenia zewnętrznego budynku wchodzi reklama świetlna umieszczona przed wejściem głównym do budynku oraz miejsce do podłączenia oświetlenia boiska.

6. KONTROLA JAKOŚCI ROBÓT.

6.1. Ogólne zasady kontroli jakości robót podano w Ogólnej Specyfikacji Technicznej.

7. OBMIAR ROBÓT.

7.1. Ogólne zasady obmiaru robót podano w Ogólnej Specyfikacji Technicznej.

8. ODBIÓR ROBÓT.

8.1. Odbiory międzyoperacyjne.

Odbiorowi międzyoperacyjnemu podlegają:

- sposób połączeń,
- lokalizacja oprav.

8.2. Odbiór częściowy.

a) odbiorowi częściowemu należy poddać elementy urządzeń instalacji, których w wyniku postępu robót, sprawdzenie jest niemożliwe lub utrudnione w fazie odbioru końcowego.

b) każdorazowo po przeprowadzeniu odbioru częściowego powinien być sporządzony protokół i dokonany zapis w dzienniku budowy.

8.3. Odbiór końcowy.

- g) przy odbiorze końcowym urządzeń, instalacji i regulacji urządzeń należy przedłożyć protokoły odbiorów częściowych, a także sprawdzić zgodność stanu istniejącego z dokumentacją techniczną po uwzględnieniu udokumentowanych odstępstw oraz wymaganiami odpowiednich norm przedmiotowych lub innych warunków technicznych
- h) w szczególności należy skontrolować:
 - użycie właściwych materiałów i elementów urządzenia
 - prawidłowość wykonania połączeń
 - jakość zastosowania materiałów
 - prawidłowość zainstalowania urządzeń
 - zgodność wykonania instalacji z dokumentacją techniczną
 - natężenie oświetlenia

9. PRZEPISY ZWIĄZANE

PN – 83/E – 063305	„Elektryczne oprawy oświetleniowe. Typowe wymagania i badania”
PN – EN 1838: 2002	„Oświetlenie awaryjne.”
PN – 84/E – 02033	„Oświetlenie wewnątrz światłem elektrycznym”
PN – EN 50172	„Systemy awaryjnego oświetlenia ewakuacyjnego”
PN – EN 12464 – 1	„Światło i oświetlenie. Oświetlenie miejsc pracy”
EN 60598-2-22 :2001	„ Oprawy oświetleniowe wymagania szczegółowe”

I WYRÓWNANIA POTENCJAŁÓW

1. WSTĘP

1.1. Przedmiot SST

Przedmiotem niniejszej szczegółowej specyfikacji technicznej są wymagania dotyczące robót elektrycznych w zakresie instalacji przeciwporażeniowej i przeciwprzebieciowej.

1.2. Zakres stosowania SST

Szczegółowa specyfikacja techniczna jest stosowana jako dokument przetargowy przy zlecaniu i realizacji robót wymienionych w pkt. 1.1.

1.3. Zakres robót objętych SST

Ustalenia zawarte w niniejszej specyfikacji obejmują wymagania dotyczące realizacji robót:

- instalacja przeciwprzebieciowa
- instalacja przeciwporażeniowa i wyrównania potencjałów

1.4. Ogólne wymagania dotyczące robót

Określenia podane w niniejszej specyfikacji są zgodne z obowiązującymi przepisami oraz normami.

1.5. Ogólne wymagania dotyczące robót

Wykonawca robót jest odpowiedzialny za jakość ich wykonania oraz ich zgodność z dokumentacją projektową, specyfikacją techniczną i poleceniami Zamawiającego. Pozostałe ogólne warunki dotyczące robót podano w części ogólnej specyfikacji.

2. MATERIAŁY.

- bednarką uziemiającą FeZn
- ograniczniki przepięć
- Przewód LgY70
- Rura karbowana rvkl
- Uchwyt do rur

3. SPRZĘT.

3.1. Do wykonania robót instalacji Wykonawca powinien wykazać się możliwością korzystania co najmniej z poniższego sprzętu:

- do robót montażowych zestawem specjalistycznych narzędzi i elektronarzędzi z uwzględnieniem najnowszych rozwiązań technicznych.

4. TRANSPORT.

4.1. Ogólne wymagania dotyczące transportu zostały przedstawione w części Ogólnej Specyfikacji Technicznej.

Dobór transportu technologicznego należy przeprowadzić w uzgodnieniu z Zamawiającym.

5. WYKONYWANIE ROBÓT.

5.1. Ogólne zasady wykonywania robót podano w części Ogólnej Specyfikacji Technicznej.

5.2. PODSTAWOWA OCHRONA PRZED PORAŻENIEM PRĄDEM ELEKTRYCZNYM

PODSTAWOWA OCHRONA PRZED PORAŻENIEM PRĄDEM ELEKTRYCZNYM

Podstawowa ochrona przed rażeniem prądem (ochrona przed dotykiem bezpośrednim) jest zapewniona przez izolowanie części czynnych oraz przez zastosowanie obudów tablic w II klasie izolacji.

W instalacji zaprojektowano również wyłączniki ochronne różnicowoprądowe, które w przypadku jakiegokolwiek pogorszenia się stanu izolacji w instalacji i przekroczeniu prądu zadziałania wyłącznika, powodują wyłączenie kontrolowanego odcinka instalacji elektrycznej. Dla zakresu opracowania dobrano wyłączniki różnicowoprądowe RCD o prądzie zadziałania 30mA. Przez zastosowanie wyłączników ochronnych osiągnięto dodatkowe zabezpieczenie przed przypadkowym bezpośrednim dotknięciem (nieuziemionego) elementu znajdującego się pod napięciem.

DODATKOWA OCHRONA PRZED PORAŻENIEM PRĄDEM ELEKTRYCZNYM

Jako dodatkową ochronę przed porażeniem prądem elektrycznym przewidziano w niniejszym obiekcie - szybkie wyłączenie: układ sieciowy TT. Instalację 1-fazową należy wykonać jako 3-przewodową /L+N+PE/, a 3-fazową jako 5-przewodową /L1,L2,L3,N,PE/. W projektowanym złączu ZK+TL wyprowadzić przewód ochronny PE do gruntu i zakończyć uziemieniem szpilkowym FeZn M18. Dodatkowo w gruncie bednarkę uziemiającą połączyć z projektowanym uziemieniem otokowym instalacji odgromowej. Rezystancja uziemienia nie powinna przekroczyć wartości 10 omów.

MIEJSCOWE POŁĄCZENIE WYRÓWNAWCZE

Zgodnie z postanowieniami normy (PN-IEC 60364-7-701:1999) w pomieszczeniach łazienek należy wykonać lokalne połączenia wyrównawcze łączące wszystkie części przewodzące obce, znajdujące się w strefach 1, 2 i 3 ze sobą oraz z przewodem ochronnym obwodu gniazd wtyczkowych. Połączenia wykonać przewodem DY 4 mm² w rurze RVkL □9 pod tynkiem.

Oprawy oświetleniowe i gniazda wtyczkowe przewidziano zainstalować w strefie 3 łazienek zgodnie z punktem 701. 53 a w/w normy.

6. KONTROLA JAKOŚCI ROBÓT.

6.1. Ogólne zasady kontroli jakości robót podano w Ogólnej Specyfikacji Technicznej.

7. OBMIAR ROBÓT.

7.1. Ogólne zasady obmiaru robót podano w Ogólnej Specyfikacji Technicznej.

8. ODBIÓR ROBÓT.

8.1. Odbiory międzyoperacyjne.

Odbiorowi międzyoperacyjnemu podlegają:

- przebieg tras przewodów
- sposób połączeń,
- sposób prowadzenia przewodów poziomych i pionowych,
- lokalizacja urządzeń.

8.2. Odbiór częściowy.

- a) odbiorowi częściowemu należy poddać elementy urządzeń instalacji, których w wyniku postępu robót, sprawdzenie jest niemożliwe lub utrudnione w fazie odbioru końcowego.
- b) każdorazowo po przeprowadzeniu odbioru częściowego powinien być sporządzony protokół i dokonany zapis w dzienniku budowy.

8.3. Odbiór końcowy.

- a) przy odbiorze końcowym urządzeń, instalacji i regulacji urządzeń należy przedłożyć protokoły odbiorów częściowych, a także sprawdzić zgodność stanu istniejącego z dokumentacją techniczną po uwzględnieniu udokumentowanych odstępstw oraz wymaganiami odpowiednich norm przedmiotowych lub innych warunków technicznych
- b) w szczególności należy skontrolować:
 - użycie właściwych materiałów i elementów urządzenia
 - prawidłowość wykonania połączeń
 - jakość zastosowania materiałów
 - odległość przewodów względem siebie i innych instalacji
 - prawidłowość zainstalowania urządzeń
 - zgodność wykonania instalacji z dokumentacją techniczną
 - skuteczność ochrony przeciwporażeniowej

9. PRZEPISY ZWIĄZANE

P SEP-E-0001	„Sieci elektroenergetyczne niskiego napięcia. Ochrona przeciwporażeniowa.”
PN IEC 60364-5-54	„Instalacje elektryczne w obiektach budowlanych. Dobór i montaż wyposażenia elektrycznego. Uziemienia i przewody ochronne”.
PN INC 60364 – 1	„Instalacje elektryczne w obiektach budowlanych. Zakres, przedmiot i wymagania podstawowe”.
PN IEC 60364-4-41	„Instalacje elektryczne w obiektach budowlanych. Ochrona zapewniająca bezpieczeństwo. Ochrona przeciwporażeniowa”.
PN IEC 60364-4-43	„Instalacje elektryczne w obiektach budowlanych. Ochrona zapewniająca bezpieczeństwo. Ochrona przed prądem przetężeniowym ”.
PN IEC 60364-4-442	„Instalacje elektryczne w obiektach budowlanych. Ochrona zapewniająca bezpieczeństwo. Ochrona przed przepięciami”.
PN IEC 60364-4-443	„Instalacje elektryczne w obiektach budowlanych. Ochrona zapewniająca bezpieczeństwo. Zastosowanie środków ochrony zapewniających bezpieczeństwo”.
PN IEC 60364-4-47	„Instalacje elektryczne w obiektach budowlanych. Ochrona zapewniająca bezpieczeństwo. Ochrona przed porażeniem prądem elektrycznym”.
PN IEC 60364-4-473	„Instalacje elektryczne w obiektach budowlanych. Ochrona zapewniająca bezpieczeństwo. Środki ochrony przed prądem przetężeniowym”.

SST 06 32410000-0 INSTALACJA SIECI TELETECHNICZNYCH

1. WSTĘP

1.1. Przedmiot SST

Przedmiotem niniejszej specyfikacji technicznej są wymagania dotyczące wykonania i odbioru robót związanych z instalacją sieci teletechnicznych.

1.2. Zakres stosowania SST

Szczegółowa specyfikacja techniczna jest stosowana jako dokument przetargowy przy zlecaniu i realizacji robót wymienionych w pkt. 1.1.

1.3. Zakres robót objętych SST

Ustalenia zawarte w niniejszej specyfikacji obejmują wymagania dotyczące realizacji robót:

- instalacji telefonicznej

1.4. Ogólne wymagania dotyczące robót

Określenia podane w niniejszej specyfikacji są zgodne z obowiązującymi przepisami oraz normami.

1.5. Ogólne wymagania dotyczące robót

Wykonawca robót jest odpowiedzialny za jakość ich wykonania oraz ich zgodność z dokumentacją projektową, specyfikacją techniczną i poleceniami Zamawiającego. Pozostałe ogólne warunki dotyczące robót podano w części ogólnej specyfikacji.

2. MATERIAŁY.

2.1. Materiały podstawowe

- Przełącznica telekomunikacyjna-
- Centrala telefoniczna
- Kabel YTKSY 5x2x0,5

3. SPRZĘT.

3.1. Do wykonania robót instalacji Wykonawca powinien wykazać się możliwością korzystania co najmniej z poniższego sprzętu:

- do robót montażowych zestawem specjalistycznych narzędzi i elektronarzędzi z uwzględnieniem najnowszych rozwiązań technicznych.
- Do robót pomiarowych specjalistycznymi testerami sieci teletechnicznych.

4. TRANSPORT.

4.1. Ogólne wymagania dotyczące transportu zostały przedstawione w części Ogólnej Specyfikacji Technicznej.

Dobór transportu technologicznego należy przeprowadzić w uzgodnieniu z Zamawiającym.

5. WYKONYWANIE ROBÓT.

5.1. Ogólne zasady wykonywania robót podano w części Ogólnej Specyfikacji Technicznej.

5.2. Głowicę telekomunikacyjną zabudować w skrzynce hermetycznej IP65 z łączówką rozłączną na elewacji zewnętrznej budynku, a centralę telefoniczną w pomieszczeniu 2.6 na piętrze. Centralę zabudować na wys. 2,2m od posadzki. Zasilanie centrali z wydzielonego obwodu elektrycznego tablicy TE-2

Instalacja telefoniczna obejmuje ułożenie przewodów telefonicznych od puszk przyłącza telefonicznego do centrali telefonicznej i dalej do gniazd końcowych abonenckich w poszczególnych pomieszczeniach budynku zgodnie z rys. E-03, E-04. Kable prowadzić w rurkach karbowanych rvk116 w odstępnie min. 15cm od instalacji elektrycznych. Zastosować gniazda podtyinkowe 1*RJ12.

6. KONTROLA JAKOŚCI ROBÓT.

6.1. Ogólne zasady kontroli jakości robót podano w Ogólnej Specyfikacji Technicznej.

7. OBMIAR ROBÓT.

7.1. Ogólne zasady obmiaru robót podano w Ogólnej Specyfikacji Technicznej.

8. ODBIÓR ROBÓT.

8.1. Odbiory międzyoperacyjne.

Odbiorowi międzyoperacyjnemu podlegają:

- przebieg tras przewodów
- sposób połączeń,
- lokalizacja urządzeń.

8.2. Odbiór częściowy.

- a) odbiorowi częściowemu należy poddać elementy urządzeń instalacji, których w wyniku postępu robót, sprawdzenie jest niemożliwe lub utrudnione w fazie odbioru końcowego.
- b) każdorazowo po przeprowadzeniu odbioru częściowego powinien być sporządzony protokół i dokonany zapis w dzienniku budowy.

8.3. Odbiór końcowy.

- c) przy odbiorze końcowym urządzeń, instalacji i regulacji urządzeń należy przedłożyć protokoły odbiorów częściowych, a także sprawdzić zgodność stanu istniejącego z dokumentacją techniczną po uwzględnieniu udokumentowanych odstępstw oraz wymaganiami odpowiednich norm przedmiotowych lub innych warunków technicznych
- d) w szczególności należy skontrolować:
 - użycie właściwych materiałów i elementów urządzenia
 - prawidłowość wykonania połączeń
 - jakość zastosowania materiałów
 - prawidłowość zainstalowania urządzeń
 - zgodność wykonania instalacji z dokumentacją techniczną

9. PRZEPISY ZWIĄZANE

BN – 84/8984-10 „Zakładowe sieci telekomunikacyjne przewodowe”. Instalacje wewnętrzne. Ogólne wymagania;

SST 07 45311100-1 INSTALACJA ODGROMOWA

1. WSTĘP

1.1. Przedmiot SST

Przedmiotem niniejszej szczegółowej specyfikacji technicznej są wymagania dotyczące robót elektrycznych w zakresie instalacji odgromowej.

1.2. Zakres stosowania SST

Szczegółowa specyfikacja techniczna jest stosowana jako dokument przetargowy przy zlecaniu i realizacji robót wymienionych w pkt. 1.1.

1.3. Zakres robót objętych SST

Ustalenia zawarte w niniejszej specyfikacji obejmują wymagania dotyczące realizacji robót:

- instalacji odgromowej

1.4. Ogólne wymagania dotyczące robót

Określenia podane w niniejszej specyfikacji są zgodne z obowiązującymi przepisami oraz normami.

1.5. Ogólne wymagania dotyczące robót

Wykonawca robót jest odpowiedzialny za jakość ich wykonania oraz ich zgodność z dokumentacją projektową, specyfikacją techniczną i poleceniami Zamawiającego. Pozostałe ogólne warunki dotyczące robót podano w części ogólnej specyfikacji.

2. MATERIAŁY.

Drut FeZn fi 8

Zacisk krzyżowy FeZn 4xM8x25 3płytki 01H

Złącze rynnowe

Uchwyt dachówkowy prosty z zaczepem FeZn H=10cm

Uchwyt gąsiorowy FeZn H=10cm

Uchwyt wbijany uniwersalny z kołkiem rozporowym L=10m

Rura ochronna RB18

Uchwyt zamknięty UZE-18

Złączka do rur ZCL-18

Złącze kontrolne drut/płaskownik FeZn 4xM8x20 03E

Rura ochronna RB37, Uchwyt zamknięty UZE-37

Bednarka FeZn 25x4, sonda uziomowa FeZn M18 L=6m

3. SPRZĘT.

3.1. Do wykonania robót instalacji Wykonawca powinien wykazać się możliwością korzystania co najmniej z poniższego sprzętu:

- do robót montażowych zestawem specjalistycznych narzędzi i elektronarzędzi z uwzględnieniem najnowszych rozwiązań technicznych oraz rusztowań i podnośników hydraulicznych.

4. TRANSPORT.

4.1. Ogólne wymagania dotyczące transportu zostały przedstawione w części Ogólnej Specyfikacji Technicznej.

Dobór transportu technologicznego należy przeprowadzić w uzgodnieniu z Zamawiającym.

5. WYKONYWANIE ROBÓT.

5.1. Ogólne zasady wykonywania robót podano w części Ogólnej Specyfikacji Technicznej.

5.2. Zgodnie z wytycznymi normy PN-IEC 610-24-1 dla obiektów budowlanych wymagających ochrony podstawowej w niniejszym obiekcie należy zastosować instalację piorunochronną. Zwody poziome niskie należy wykonać z drutu FeZn

□8. Zwody łączyć zaciskami krzyżowymi. Zachować kąty osłonowe i odstępy instalacyjne od projektowanych urządzeń. Nad wystające części dachu (wentylatory, kominy) wyprowadzić zwód pionowy na wys. min. 0,5m ponad najwyższy jej punkt. Jako przewody odprowadzające należy ułożyć drut FeZn □□ wzdłuż elewacji budynku pod tynkiem w rurkach ochronnych z atestem NRO.

Na wys. 1,2m nad powierzchnią gruntu zabudować złącza kontrolne. Złącza podłączyć do bednarki FeZn 30x4 uziomu otokowego. Miejsca spawów lub zgrzewów zakonserwować masą antykorozyjną, a zaciski kontrolne

wazeliną techniczną. Bednarke uziemiającą pomalować farbą antykorozyjną lub lakierem asfaltowym do wys. 30cm nad ziemią i 20 cm w ziemi.

Z uziomu otokowego należy wyprowadzić bednarke do podłączenia GSW w pomieszczeniu wymiennikowni -1.16 oraz do podłączenia uziemienia w złączu kablowo-pomiarowym ZK+TL.

W razie niedostatecznej ($R_u > 10 \square$) rezystancji uziemienia należy wykonać dodatkowe uziemienie prętowe. W razie konieczności zastosowania dodatkowego uziemienia bednarke uziemiającą układać na głębokości min. 0,6m, a sondy uziomowe pogrążyć w gruncie w odległości min. 5m od zewnętrznych ścian budynku.

Pomiary wykonać zgodnie z normą przyrządem z ważną legalizacją.

6. KONTROLA JAKOŚCI ROBÓT.

6.1. Ogólne zasady kontroli jakości robót podano w Ogólnej Specyfikacji Technicznej.

7. OBMIAR ROBÓT.

7.1. Ogólne zasady obmiaru robót podano w Ogólnej Specyfikacji Technicznej.

8. ODBIÓR ROBÓT.

8.1. Odbiory międzyoperacyjne.

Odbiorowi międzyoperacyjnemu podlegają:

- przebieg tras zwodów
- sposób połączeń,
- sposób prowadzenia zwodów poziomych i pionowych,
- lokalizacja urządzeń.

8.2. Odbiór częściowy.

a) odbiorowi częściowemu należy poddać elementy urządzeń instalacji, których w wyniku postępu robót, sprawdzenie jest niemożliwe lub utrudnione w fazie odbioru końcowego.

b) każdorazowo po przeprowadzeniu odbioru częściowego powinien być sporządzony protokół i dokonany zapis w dzienniku budowy.

8.3. Odbiór końcowy.

- przy odbiorze końcowym urządzeń, instalacji i regulacji urządzeń należy przedłożyć protokoły odbiorów częściowych, a także sprawdzić zgodność stanu istniejącego z dokumentacją techniczną po uwzględnieniu udokumentowanych odstępstw oraz wymaganiami odpowiednich norm przedmiotowych lub innych warunków technicznych
- w szczególności należy skontrolować:
 - użycie właściwych materiałów i elementów urządzenia
 - prawidłowość wykonania połączeń
 - jakość zastosowania materiałów
 - odległość zwodów względem siebie i innych instalacji
 - prawidłowość zainstalowania urządzeń
 - zgodność wykonania instalacji z dokumentacją techniczną
 - skuteczność ochrony odgromowej

9. PRZEPISY ZWIĄZANE

PN – IEC 61024-1-2

"Ochrona odgromowa obiektów budowlanych. Zasady ogólne. Projektowanie, montaż, konserwacja i sprawdzanie urządzeń piorunochronnych "