

SPECYFIKACJA ISTOTNYCH WARUNKÓW ZAMÓWIENIA

1. Zamawiający:

Gmina Mikołów

Rynek 16, 43-190 Mikołów

telefon: 032/3248500, fax: 032/3248400, strona internetowa: www.mikolow.um.gov.pl

2. Tryb udzielenia zamówienia:

Przetarg nieograniczony prowadzony zgodnie z ustawą Prawo zamówień publicznych z dnia 29.01.2004 (j.t. Dz. U. z 2007 r. Nr 223, poz 1655)

3. Przedmiot zamówienia:

Kod CPV: 45212221-1 Roboty budowlane w zakresie budowy boisk sportowych

Budowa kompleksu sportowego przy ul. Grażyńskiego w Mikołowie, w zakresie obejmującym wykonanie:

3.1. Boisko do piłki nożnej o wymiarach 30,0 m x 62,0 m o pow. całkowitej 1860m² (pole gry 26,0 x 56,0 m)

- podbudowa przepuszczalna,
- obrzeża betonowe na ławie betonowej oddzielające sąsiednie elementy terenu od płyty boiska

Wszystkie elementy zgodne z właściwościami określonymi w dokumentacji technicznej.

Roboty należy wykonać zgodnie z dokumentacją projektową.

Nawierzchnia do piłki nożnej:

nawierzchnia syntetyczna typu „sztuczna trawa” o właściwościach i technologii układania określonych w dokumentacji projektowej

Wyposażenie:

- bramki aluminiowe mocowane w tulejach – 2 sztuki
- siatki do bramek – 2 sztuki

3.2. Boisko do koszykówki i siatkówki o wymiarach 19,1 x 32,1 m o powierzchni 613,11 m² (pole do gry 15,1 x 28,1 m)

- podbudowa przepuszczalna
- obrzeża betonowe na ławie betonowej oddzielające sąsiednie elementy terenu od płyty boiska

Wszystkie elementy zgodne z właściwościami określonymi w dokumentacji technicznej .

Roboty należy wykonać zgodnie z dokumentacją projektową.

Nawierzchnia boiska do koszykówki i siatkówki:

nawierzchnia poliuretanowa o właściwościach i technologii układania określonych w dokumentacji projektowej (technologia typu EPDM)

Wyposażenie do piłki koszykowej:

- obręcz do koszykówki uchylna i siatka do obręczy – 2 sztuki
- tablica do koszykówki epoksydowa o wym. 105 x 180cm – 2 sztuki
- mechanizm regulacji wysokości – 2 sztuki
- konstrukcja do koszykówki jednosłupowa, montowana w tulejach – 2 sztuki

Wyposażenie do piłki siatkowej:

- słupki stalowe montowane w tulejach z regulacją wysokości mocowania siatki i mechanizmem naciągowym, siatka całosezonowa – 2 kpl.

- 3.3. Ogrodzenie terenu z bramą wjazdową i furtką wejściową
Szczegółowe rozwiązania wg dokumentacji projektowej
- 3.4. Oświetlenie terenu
Oświetlenie obiektu będą stanowić projektory zamocowane na 8 masztach o wysokości min. 9m. Szczegółowe rozwiązania wg dokumentacji projektowej.
- 3.5. Chodniki
Ciągi komunikacyjne i powierzchnia przeznaczona pod kontener (na odpadki stałe) – kostka polbrukowa gr. min 6 cm, na podbudowie z piasku i kruszywa, zamknięta obrzeżem betonowym.
- 3.6. Budowa modułowego systemowego zaplecza boisk sportowych
Zaplecze boisk sportowych stanowić będzie wersja pawilonu - TYP STANDARD+. Szczegółowe rozwiązania wg dokumentacji projektowej.
Fundamenty i roboty związane z ich wykonaniem należy wykonać zgodnie z dokumentacją projektową.
- 3.7. Infrastruktura techniczna:
- Przyłącze energetyczne
 - Przyłącze wodociągowe
 - Przyłącze kanalizacji sanitarnej i deszczowej
 - Drenaż terenu
 - Przebudowa chodnika pomiędzy schodami zejściowymi do pasażu a ul. Grażyńskiego od strony G2

4. Oferty częściowe i podwykonawcy:

Nie dopuszcza się częściowego składania ofert.

Dopuszcza się możliwość zatrudnienia podwykonawców.

5. Przewidywane zamówienia uzupełniające:

Nie przewiduje się.

6. Oferty wariantowe:

Nie dopuszcza się ofert wariantowych.

7. Termin wykonania zamówienia:

Termin wykonania zamówienia: do 28.11.2008 r.

8. Warunki udziału wykonawców w postępowaniu:

- 8.1. Posiadać uprawnienia do wykonywania określonej działalności lub czynności w zakresie odpowiadającym przedmiotowi zamówienia oraz nie podlegać wykluczeniu na podstawie art. 24 cyt. ustawy.
- 8.2. Posiadać niezbędną wiedzę i doświadczenie oraz dysponować potencjałem technicznym i osobami zdolnymi do wykonania niniejszego zamówienia:
- a) zrealizować w ciągu ostatnich 5 lat minimum 1 robotę budowlaną wykonaną przed dniem wszczęcia postępowania o udzielenie zamówienia, a jeżeli okres prowadzenia działalności jest krótszy – w tym okresie, odpowiadającą swoim rodzajem (wykonanie jednego boiska piłkarskiego) i wartością (min. 500 000,00 zł) robotom budowlanym stanowiącym przedmiot zamówienia
 - b) dysponować min. 1 osobą posiadającą uprawnienia budowlane do kierowania robotami budowlanymi w specjalnościach:

- konstrukcyjno – budowlanej,
- instalacyjnej w zakresie sieci, instalacji i urządzeń cieplnych, wentylacyjnych, gazowych, wodociągowych i kanalizacyjnych,
- instalacyjnej w zakresie sieci, instalacji i urządzeń elektrycznych i elektroenergetycznych.

- 8.3. Znajdować się w sytuacji ekonomicznej i finansowej zapewniającej wykonanie niniejszego zamówienia.
- 8.4. Materiały na boisko z nawierzchnią syntetyczną (poliuretanową) winny być zgodne z normą PN-EN 14877:2006 Nawierzchnie syntetyczne odkrytych terenów sportowych.
- 8.5 Dysponować kartą techniczną dla oferowanej nawierzchni syntetycznej (poliuretanowej) potwierdzoną przez jej producenta.
- 8.6. Dysponować atestem Państwowego Zakładu Higieny dla oferowanej nawierzchni syntetycznej (poliuretanowej).
- 8.7. Dysponować autoryzacją producenta nawierzchni poliuretanowej, wystawioną dla wykonawcy wraz z potwierdzeniem gwarancji udzielonej przez producenta na tę nawierzchnię.
- 8.8. Materiały na boisko do piłki nożnej z trawy syntetycznej (sztuczna trawa) winny być zgodne z normą PN-EN 15330-1:2007 Nawierzchnie terenów sportowych – Nawierzchnie z darni syntetycznej i nawierzchnie dziurkowane przeznaczone głównie do stosowania na terenach odkrytych.
- 8.9. Dysponować dokumentem potwierdzającym spełnianie wymagań FIFA (1 Star lub 2 Star) dla oferowanego systemu nawierzchni boiska do piłki nożnej z trawy syntetycznej (sztuczna trawa)
- 8.10 Dysponować kartą techniczną dla oferowanej nawierzchni syntetycznej (sztucznej trawy) potwierdzoną przez jej producenta.
- 8.11 . Dysponować atestem Państwowego Zakładu Higieny dla oferowanej nawierzchni syntetycznej (sztucznej trawy).
- 8.12 . Dysponować autoryzacją producenta trawy syntetycznej, wystawioną dla wykonawcy wraz z potwierdzeniem gwarancji udzielonej przez producenta na tę nawierzchnię.

Zamawiający ocenia spełnianie warunków udziału w postępowaniu w oparciu o ofertę wykonawcy, która musi zawierać wszystkie oświadczenia i dokumenty potwierdzające spełnianie warunków udziału w postępowaniu zgodnie z formułą spełnia – nie spełnia.

9. Wykaz oświadczeń lub dokumentów potwierdzających spełnianie warunków udziału w postępowaniu:

- 9.1. W celu potwierdzenia spełniania warunku wymienionego w pkt. 8.1 siwz wykonawcy zobowiązani są przedłożyć:
- a) aktualny odpis z właściwego rejestru albo aktualne zaświadczenie o wpisie do ewidencji działalności gospodarczej, jeżeli odrębne przepisy wymagają wpisu do

rejestr lub zgłoszenia do ewidencji działalności gospodarczej, wystawiony nie wcześniej niż 6 miesięcy przed upływem terminu składania ofert;

- b) aktualne zaświadczenia właściwego naczelnika urzędu skarbowego oraz właściwego oddziału Zakładu Ubezpieczeń Społecznych lub Kasy Rolniczego Ubezpieczenia Społecznego potwierdzających odpowiednio, że wykonawca nie zalega z opłacaniem podatków, opłat oraz składek na ubezpieczenie zdrowotne i społeczne, lub zaświadczeń, że uzyskał przewidziane prawem zwolnienie, odroczenie lub rozłożenie na raty zaległych płatności, lub wstrzymanie w całości wykonania decyzji właściwego organu podatkowego - wystawione nie wcześniej niż 3 miesiące przed upływem terminu składania ofert.

9.2. W celu potwierdzenia spełniania warunku wymienionego w pkt. 8.2 siwz wykonawcy zobowiązani są przedłożyć:

- a) wykaz min. 1 wykonanej roboty budowlanej w okresie ostatnich 5 lat przed dniem wszczęcia postępowania o udzielenie zamówienia, a jeżeli okres prowadzenia działalności jest krótszy – w tym okresie, odpowiadającej swoim rodzajem (wykonanie jednego boiska piłkarskiego) i wartością (min. 500 000,00 zł brutto) robotom budowlanym stanowiącym przedmiot zamówienia, z podaniem ich wartości oraz daty i miejsca wykonania oraz załączeniem dokumentów potwierdzających, że roboty te zostały wykonane należycie (wg zał. Nr 3 do siwz);
- b) wykaz osób, które będą uczestniczyć w wykonywaniu zamówienia, wraz z informacjami na temat ich kwalifikacji zawodowych (wg zał. Nr 4 do siwz).

Do wykazu należy załączyć odpis uprawnień budowlanych, o których mowa w pkt 8 siwz wraz z aktualnym na dzień składania ofert zaświadczeniem o przynależności do właściwej Izby Samorządu Zawodowego.

9.3. W celu potwierdzenia spełniania warunku wymienionego w pkt 8.4 siwz wykonawcy zobowiązani są przedłożyć zaświadczenie niezależnego podmiotu, że materiały na boisko z nawierzchnią syntetyczną (poliuretanową) są zgodne z normą PN-EN 14877:2006 lub aprobatę techniczną ITB, lub rekomendację techniczną ITB, lub wynik badań specjalistycznego laboratorium badającego nawierzchnie sportowe np. Labosport.

9.4. W celu potwierdzenia spełniania warunku wymienionego w pkt 8.5 siwz wykonawcy zobowiązani są przedłożyć kartę techniczną dla oferowanej nawierzchni syntetycznej (poliuretanowej) potwierdzoną przez jej producenta.

9.5. W celu potwierdzenia spełniania warunku wymienionego w pkt 8.6 siwz wykonawcy zobowiązani są przedłożyć atest Państwowego Zakładu Higieny dla oferowanej nawierzchni syntetycznej (poliuretanowej)

9.6. W celu potwierdzenia spełniania warunku wymienionego w pkt 8.7 siwz wykonawcy są zobowiązani przedłożyć dokument autoryzacji producenta nawierzchni poliuretanowej, wystawiony dla wykonawcy wraz z potwierdzeniem gwarancji udzielonej przez producenta na tę nawierzchnię.

9.7. W celu potwierdzenia spełniania warunku wymienionego w pkt 8.8 siwz wykonawcy są zobowiązani przedłożyć zaświadczenie niezależnego podmiotu, że materiały na boisko do piłki nożnej z trawy syntetycznej (sztuczna trawa) są zgodne z normą PN-EN 15330-1:2007 lub aprobatę techniczną ITB, lub rekomendację techniczną ITB, lub wynik badań specjalistycznego laboratorium badającego nawierzchnie sportowe np. Labosport.

- 9.8. W celu potwierdzenia spełniania warunku wymienionego w pkt 8.9 siwz wykonawcy są zobowiązani przedłożyć certyfikat FIFA (1 Star lub 2 Star) dla oferowanego systemu nawierzchni, lub wyniki badań laboratoryjnych potwierdzające zgodność parametrów oferowanego systemu nawierzchni z wymogami FIFA.
- 9.9. W celu potwierdzenia spełniania warunku wymienionego w pkt 8.10 siwz wykonawcy zobowiązani są przedłożyć kartę techniczną dla oferowanego systemu nawierzchni syntetycznej (sztucznej trawy) potwierdzoną przez jej producenta.
- 9.10. W celu potwierdzenia spełniania warunku wymienionego w pkt 8.11 siwz wykonawcy zobowiązani są przedłożyć atest Państwowego Zakładu Higieny dla oferowanej nawierzchni syntetycznej (sztucznej trawy)
- 9.11. W celu potwierdzenia spełniania warunku wymienionego w pkt 8.12 siwz wykonawcy zobowiązani są przedłożyć dokument autoryzacji producenta trawy syntetycznej, wystawiony dla wykonawcy wraz z potwierdzeniem gwarancji udzielonej przez producenta na tę nawierzchnię.
- 9.12. Oświadczenie o spełnianiu warunków udziału w postępowaniu (wg zał. Nr 2 do siwz).

UWAGA:

Powyższe dokumenty należy przedstawić w formie oryginałów lub kserokopii poświadczonych za zgodność z oryginałem przez wykonawcę.

10. Sposób porozumiewania się zamawiającego z wykonawcami oraz przekazywania oświadczeń i dokumentów:

Wszelkie oświadczenia, wnioski, zawiadomienia i informacje przekazywane będą za pomocą faksu.

Nr faksu zamawiającego został podany w pkt 1 siwz.

Sprawy merytoryczne:

- Jerzy Adamik (tel: 032/3248574 w godz. od 800 – 1500)

Sprawy formalnoprawne:

- Andrzej Muszyński, Zofia Myszor (tel: 032/3248406 w godz. od 800 – 1500)

11. Wymagania dotyczące wadium:

Zamawiający żąda wniesienia wadium w wysokości 34 000,00 złotych [słownie: trzydzieści cztery tysiące złotych] nie później niż do upływu terminu składania ofert, w formach o jakich mowa w art. 45 ust. 6 ustawy „Prawo zamówień publicznych”.

Wadium wnoszone w pieniądzu **należy wpłacić przelewem** na konto Urzędu Miasta:

Mikołowski Bank Spółdzielczy w Mikołowie

Nr 65 84360003 0000 0000 0071 0042

Środki będą ulokowane na rachunku nie oprocentowanym.

Za skutecznie wniesione wadium w pieniądzu uważa się wadium znajdujące się /zaksięgowane/ do upływu terminu składania ofert na rachunku Zamawiającego.

W przypadku uchybienia temu terminowi zamawiający uzna, że wadium nie zostało skutecznie wniesione.

Pozostałe formy wadium, tj:

- poręczenia bankowe,
- gwarancje bankowe,
- gwarancje ubezpieczeniowe,
- poręczenia udzielane przez podmioty, o których mowa w art.6^b ust. 5 pkt 2 ustawy z dnia 9 listopada 2000r. o utworzeniu Polskiej Agencji Rozwoju

Przedsiębiorczości (Dz. U. Nr 109, poz. 1158 oraz z 2002r. Nr 25, poz. 253, nr 66, poz. 596 i Nr 216, poz. 1824 z późn. zmianami) należy złożyć w oryginale do depozytu w kasie Urzędu Miasta, pokój nr 1, w wysokości stanowiącej równowartość kwoty, o której mowa powyżej, nie później niż do upływu terminu składania ofert. Wadium w formie niepieniężnej musi zawierać bezwarunkowe zobowiązanie Gwaranta do zapłaty kwoty gwarancji na pierwsze pisemne żądanie zamawiającego.

12. Termin związania ofertą:

30 dni od terminu składania ofert.

13. Sposób przygotowania oferty:

Oferta winna składać się z :

1. formularza oferty (zał. Nr 1 do siwz)
2. oświadczenia o spełnianiu warunków udziału w postępowaniu (zał. Nr 2 do siwz)
3. dokumentów potwierdzających spełnianie warunków udziału w postępowaniu, o których mowa w pkt 9 siwz.

Oferta winna być sporządzona w języku polskim i napisana pismem czytelnym.

Dokumenty sporządzone w języku obcym są składane wraz z tłumaczeniem na język polski, poświadczonym przez wykonawcę.

Zamawiający nie wyraża zgody na składanie ofert w postaci elektronicznej.

Wszystkie elementy oferty powinny być podpisane przez osobę /osoby/ uprawnioną /e/ do występowania w imieniu wykonawcy i zaciągania w jego imieniu zobowiązań.

W przypadku spółki cywilnej wszystkie dokumenty winny być podpisane przez wszystkich współników.

Upoważnienie osób podpisujących ofertę do jej podpisania musi bezpośrednio wynikać z dokumentów dołączonych do oferty. Oznacza to, że jeżeli upoważnienie takie nie wynika wprost z dokumentu stwierdzającego status prawny wykonawcy (odpisu z właściwego rejestru lub zaświadczenia o wpisie do ewidencji działalności gospodarczej) to do oferty należy dołączyć pełnomocnictwo wystawione przez osoby do tego upoważnione.

W przypadku oferty wspólnej niezbędne jest ustanowienie pełnomocnika do reprezentowania wykonawców w postępowaniu.

O ile wykonawca działa poprzez pełnomocnika, pełnomocnictwo należy przedłożyć w oryginale lub potwierdzone notarialnie.

Zamawiający dopuszcza możliwość złożenia w ofercie własnych wydruków komputerowych wykonawcy, pod warunkiem zachowania zakresu informacji wymaganych w drukach zamawiającego.

Cena ofertowa powinna być podana w PLN cyfrowo i słownie.

Każdy wykonawca może złożyć w niniejszym przetargu tylko jedną ofertę.

Wszystkie strony oferty, powinny być spięte (zszyte) w sposób zapobiegający możliwości dekompletacji oferty.

Zaleca się sporządzenie spisu zawartości oferty i ponumerowanie stron.

Ofertę należy składać w nieprzejrzystej, zamkniętej kopercie opisanej:

„Oferta PN – 38/08 Budowa kompleksu sportowego przy ul. Grażyńskiego w Mikołowie
Nie otwierać przed 28.08.2008”

Na kopercie można zamieścić dane adresowe wykonawcy.

14. Miejsce oraz termin składania i otwarcia ofert:

Oferty należy składać na adres Urzędu Miasta Mikołów, Rynek 16 , pokój nr 1, nie później niż do dnia 28.08.2008 r. do godz. 13:00, w przypadku przesyłek pocztowych

należy je nadać z odpowiednim wyprzedzeniem – liczy się data i godz. doręczenia przesyłki zamawiającemu.

Oferty złożone po terminie będą zwrócone wykonawcy bez otwierania.

Otwarcie ofert nastąpi w dniu 28.08.2008 r. o godz. 14:00 w Urzędzie Miasta Mikołów, Rynek 16, pok. 34.

15. Opis sposobu obliczenia ceny:

Wykonawca powinien podać cenę ryczałtową w PLN za wykonanie całego zamówienia.

Zakres robót przedstawia dokumentacja projektowa stanowiąca część siwz.

Zamawiający żąda odrębnego wycenienia zakresu robót wykazanych w formularzu oferty stanowiącym załącznik nr 1 do siwz.

Danymi wyjściowymi do wyceny oferty są:

- dokumentacja projektowa, stanowiąca część siwz, wykonana zgodnie z § 4 Rozporządzenia Ministra Infrastruktury z 2.09.2004r w sprawie szczegółowego zakresu i formy dokumentacji projektowej, specyfikacji technicznych wykonania i odbioru robót budowlanych oraz programu funkcjonalno-użytkowego (Dz.U. nr 202).

Wykonawca winien dodatkowo uwzględnić następujące koszty:

- zlecenia nadzorów specjalistycznych zgodnie z warunkami uzgodnień branżowych wraz z kosztami odbiorów branżowych,
- obsługi geodezyjnej wraz z inwentaryzacją powykonawczą, z naniesieniem na mapy Powiatowego Ośrodka Dokumentacji Geodezyjno – Kartograficznej w Mikołowie, z danymi w postaci cyfrowej (wektorowej) w układzie 65, w formacie DWG lub DXF, z zachowaniem prawidłowej topologii obiektu,
- wykonania dokumentacji powykonawczej, o której mowa w art. 3 pkt 14 Prawa budowlanego.

Uwaga: odwóz nadmiaru ziemi i gruzu reguluje ustawa o odpadach z dnia 27.04.2001 (j.t. Dz. U. z 2007 r. Nr 39, poz. 251).

Stawka podatku VAT: 22 %.

16. Opis kryteriów wyboru oferty oraz sposób oceny ofert:

Zamawiający oceni i porówna jedynie oferty, które nie zostaną odrzucone.

Jedynym kryterium oceny ofert jest cena.

Punktacja wg wzoru:

$$\frac{CN}{CO} \times 100 = \dots\dots\dots \text{punktów}$$

- * wyjaśnienia: CN - cena oferty najkorzystniejszej
CO - cena oferty badanej

Oferta może uzyskać maksymalnie 100 pkt.

Ilość punktów zostanie wyliczona i zaokrąglona do dwóch miejsc po przecinku.

17. Formalności po wyborze oferty w celu zawarcia umowy:

O wyborze oferty powiadomieni będą pisemnie niezwłocznie wszyscy wykonawcy.

Jednocześnie wyniki zostaną umieszczone na tablicy ogłoszeń i na stronie internetowej Urzędu Miasta Mikołowa.

Po upływie 7 dni od zawiadomienia o wyborze oferty, lub po ostatecznym rozstrzygnięciu protestu wykonawca zostanie zaproszony przez zamawiającego w celu podpisania umowy na warunkach podanych w załączonym projekcie umowy.

18. Zabezpieczenie należytego wykonania umowy:

Zamawiający żąda wniesienia zabezpieczenia należytego wykonania umowy przed podpisaniem umowy w wysokości 5 % ceny całkowitej podanej w ofercie, w pieniądzu, poręczeniach bankowych, gwarancjach bankowych, gwarancjach ubezpieczeniowych lub poręczeniach udzielanych przez podmioty, o których mowa w art. 6^b ust. 5 pkt 2 ustawy z 9.11.2000 r. o utworzeniu Polskiej Agencji Rozwoju Przedsiębiorczości.

W przypadku wniesienia zabezpieczenia w pieniądzu należy wpłacić je przelewem na konto Urzędu Miasta Mikołów w Mikołowskim Banku Spółdzielczym w Mikołowie

Nr 65 84360003 0000 0000 0071 0042

Pozostałe formy zabezpieczenia tj.:

- poręczenia bankowe,
- gwarancje bankowe,
- gwarancje ubezpieczeniowe,
- poręczenia udzielane przez podmioty, o których mowa w art. 6^b ust. 5 pkt 2 ustawy z dnia 9 listopada 2000 r. o utworzeniu Polskiej Agencji Rozwoju Przedsiębiorczości (Dz. U. Nr 109, poz. 1158 oraz z 2002r. Nr 25, poz. 253, nr 66, poz.596 i Nr 216, poz. 1824)

należy złożyć do depozytu w kasie Urzędu Miasta, pokój nr 1.

W przypadku wniesienia zabezpieczenia należytego wykonania umowy w formie gwarancji ubezpieczeniowej lub bankowej, należy treść gwarancji przed oficjalnym jej złożeniem przedłożyć do akceptacji Zamawiającemu.

Gwarancja bankowa lub ubezpieczeniowa winna być bezwarunkowa, nieodwołalna, płatna na 1 żądanie.

Gwarancja musi zawierać:

1. nazwę Wykonawcy z adresem
2. nazwę Beneficjenta (Zamawiającego)
3. nazwę Gwaranta lub Poręczyciela
4. określenie wiarygodności zabezpieczonej gwarancją
5. zobowiązanie Gwaranta do nieodwołalnego i bezwarunkowego zapłacenia kwoty zobowiązania na pierwsze żądanie zapłat w przypadku, gdy wykonawca:
 - a) nie wykonał robót budowlanych w terminie wynikającym z umowy,
 - b) wykonał roboty budowlane objęte umową z nienależytą starannością.

Gwarant nie może uzależniać dokonywania zapłaty od spełnienia jakichkolwiek dodatkowych warunków lub też przedłożenia jakichkolwiek dokumentów. W przypadku przedłożenia gwarancji nie odpowiadającej w/w wymaganiom zamawiający uzna, że wykonawca nie wniósł zabezpieczenia należytego wykonania umowy.

Wysokość kwoty służącej do pokrycia roszczeń w ramach rękojmi wynosi 30% kwoty zabezpieczenia.

Część zabezpieczenia gwarantująca zgodne z umową wykonanie robót zostanie zwrócona lub zwolniona w terminie 30 dni od dnia wykonania zamówienia i uznania przez zamawiającego za należyte wykonane. Kwota pozostawiona na zabezpieczenie roszczeń z tytułu rękojmi za wady lub gwarancji jakości w wysokości 30 % zabezpieczenia zostanie zwrócona lub zwolniona nie później niż w 15. dniu po upływie okresu rękojmi za wady lub gwarancji jakości i dokonaniu pozytywnego przeglądu obiektu.

19. Wzór umowy

Wzór umowy stanowi zał. do niniejszej specyfikacji

20. Pouczenie o środkach ochrony prawnej przysługujących wykonawcy w toku postępowania o udzielenie zamówienia:

Wykonawcy przysługują środki ochrony prawnej wymienione w Dziale VI, Rozdziałach 1, 2, 3 i 4 ustawy „Prawo zamówień publicznych” w tym protest i odwołanie.

21. Postanowienia końcowe

W sprawach nieuregulowanych w niniejszej specyfikacji mają zastosowanie przepisy ustawy „Prawo zamówień publicznych” i Kodeksu Cywilnego.

FORMULARZ OFERTY

Wykonawca (*)

.....

Fax:

Nawiązując do ogłoszenia o przetargu nieograniczonym na wykonanie:

Kod CPV: 45212221-1 Roboty budowlane w zakresie budowy boisk sportowych
Budowa kompleksu sportowego przy ul. Grażyńskiego w Mikołowie

oferujemy wykonanie zamówienia zgodnie z załączoną do siwz dokumentacją projektową, za kwoty ryczałtowe:

Lp.	Wyszczególnienie zakresu robót	Wartość netto	Wartość brutto
1.	Prace przygotowawcze w obrębie boiska		
2.	Przygotowanie nawierzchni (podbudowa i nawierzchnie sztuczne)		
3.	Wyposażenie boisk (sprzęt sportowy trwale związany z podłożem)		
4.	Przyłącza i instalacje w obrębie boiska, oświetlenie		
5.	Zaplecze sanitarno - szatniowe		
6.	Ogrodzenie (w tym piłkochwyty)		
RAZEM:			

Razem netto: zł

należny podatek VAT (22%) : zł

Razem brutto:..... zł

Razem słownie:.....zł

- Oświadczamy, że zapoznaliśmy się ze specyfikacją istotnych warunków zamówienia i nie wnosimy do niej zastrzeżeń oraz, że zdobyliśmy konieczne informacje do przygotowania oferty, a także podpiszemy umowę zgodnie z projektem stanowiącym załącznik do niniejszej specyfikacji.
- Oświadczamy, że uważamy się za związanych niniejszą ofertą na czas wskazany w specyfikacji istotnych warunków zamówienia tj. 30 dni.

.....
miejsowość i data

.....
pieczęć i podpis wykonawcy

(*) W przypadku oferty wspólnej wymienić wszystkich wykonawców tworzących konsorcjum, ofertę podpisuje pełnomocnik wykonawców.

OŚWIADCZENIE

Wykonawca (*)

.....
Kod CPV: 45212221-1 Roboty budowlane w zakresie budowy boisk sportowych
Budowa kompleksu sportowego przy ul. Grażyńskiego w Mikołowie

Stosownie do treści art. 44 w związku z art. 22 ust. 1 pkt 1 - 4 ustawy z dnia 29.01.2004 r.
Prawo zamówień publicznych (j.t. Dz. U. z 2007 r., Nr 223, poz. 1655)

oświadczam(y), że:

1. Spełniam(y) warunki udziału w postępowaniu o udzielenie zamówienia publicznego;
2. Posiadam(y) uprawnienia do wykonywania określonej działalności lub czynności objętych niniejszym zamówieniem, jeżeli ustawy nakładają obowiązek posiadania takich uprawnień;
3. Posiadam(y) niezbędną wiedzę i doświadczenie oraz dysponuję(emy) potencjałem technicznym i osobami zdolnymi do wykonania zamówienia;
4. Znajduję(emy) się w sytuacji finansowej i ekonomicznej, zapewniającej wykonanie zamówienia;
5. Nie podlegam(y) wykluczeniu z postępowania o udzielenie zamówienia na podstawie przesłanek zawartych w art. 24 ust 1 - 2 cyt. ustawy.
6. Udzielę(imy) zamawiającemu gwarancji i rękojmi na wykonane roboty budowlane, materiały i zainstalowane urządzenia na okres 5 lat od daty przekazania obiektu do użytkowania.

.....
miejscość i data

.....
pieczęćka i podpis wykonawcy

*) W przypadku oferty wspólnej wymienić wszystkich wykonawców tworzących konsorcjum, oświadczenie podpisuje pełnomocnik wykonawców.

Wykaz min. 1 roboty budowlanej wykonanej w okresie ostatnich 5 lat przed dniem wszczęcia postępowania o udzielenie zamówienia, a jeżeli okres prowadzenia działalności jest krótszy – w tym okresie odpowiadającej swoim rodzajem (wykonanie jednego boiska piłkarskiego) i wartością (min. 500 000,00 zł) przedmiotowi zamówienia

Lp.	Inwestor - Zamawiający nazwa i adres	Przedsięwzięcie nazwa i lokalizacja	Wartość zł	Terminy realizacji od - do	Numer dokumentu potwierdzającego należyte wykonanie robót

.....
miejsowość i data

.....
pieczętka i podpis wykonawcy

Wykaz osób uczestniczących w wykonywaniu zamówienia

Zamówienie niniejsze wykonywać będą następujące osoby:

L.p	Imię i nazwisko	Zakres wykonywanych czynności	Doświadczenie	Wykształcenie	Kwalifikacje zawodowe	Inne informacje
1)						
2)						
3)						
4)						
5)						
6)						

.....
miejsowość i data

.....
pieczętka i podpis wykonawcy

Uwaga:

Do wykazu należy załączyć odpis uprawnień budowlanych, o których mowa w pkt 8 siwz wraz z aktualnym na dzień składania ofert zaświadczeniem o przynależności do właściwej Izby Samorządu Zawodowego.

PODWYKONAWCY

Lp.	Powierzona część zamówienia	Wartość powierzonej części zamówienia

OŚWIADCZENIE

1. W zakresie realizacji przedmiotu zamówienia i zobowiązań wynikających z tyt. gwarancji i rękojmi, generalny wykonawca odpowiedzialny będzie wobec zamawiającego za wszelkie działania i zaniechania podwykonawców jak za własne działania lub zaniechania, zgodnie z przepisami Kodeksu Cywilnego
2. Generalny wykonawca będzie przeprowadzał we własnym zakresie wszelkie rozliczenia finansowe świadczeń realizowanych przez podwykonawców w ramach umowy.

.....
miejsowość i data

.....
pieczętka i podpis wykonawcy

UMOWA

Zawarta w Mikołowie dnia, zgodnie z przepisami ustawy „Prawo zamówień publicznych”, pomiędzy:

Gminą Mikołów z siedzibą w Mikołowie, Rynek 16, reprezentowaną przez Zastępcę Burmistrza Miasta - mgr inż. Adama Putkowskiego zwaną dalej zamawiającym

a

.....z siedzibą w przy ul., reprezentowanym przez zwanym dalej wykonawcą.

§ 1

Zamawiający zleca, a wykonawca przyjmuje do wykonania w oparciu o przeprowadzone postępowanie w trybie przetargu nieograniczonego zadanie:

Kod CPV:

45212221-1 Roboty budowlane w zakresie budowy boisk sportowych
Budowa kompleksu sportowego przy ul. Grażyńskiego w Mikołowie, w zakresie obejmującym wykonanie:

1) Boisko do piłki nożnej o wymiarach 30,0 m x 62,0 m o pow. całkowitej 1860m² (pole gry 26,0 x 56,0 m)

- podbudowa przepuszczalna,
- obrzeża betonowe na ławie betonowej oddzielające sąsiednie elementy terenu od płyty boiska

Wszystkie elementy zgodne z właściwościami określonymi w dokumentacji technicznej.

Roboty należy wykonać zgodnie z dokumentacją projektową.

Nawierzchnia do piłki nożnej

nawierzchnia syntetyczna typu „sztuczna trawa” o właściwościach i technologii układania określonych w dokumentacji projektowej

Wyposażenie

- bramki aluminiowe mocowane w tulejach - 2 sztuki
- siatki do bramek - 2 sztuki

2) Boisko do koszykówki i siatkówki o wymiarach 19,1 x 32,1 m o powierzchni 613,11 m² (pole do gry 15,1 x 28,1 m)

- podbudowa przepuszczalna
- obrzeża betonowe na ławie betonowej oddzielające sąsiednie elementy terenu od płyty boiska

Wszystkie elementy zgodne z właściwościami określonymi w dokumentacji technicznej .

Roboty należy wykonać zgodnie z dokumentacją projektową.

Nawierzchnia boiska do koszykówki i siatkówki:

nawierzchnia poliuretanowa o właściwościach i technologii układania określonych w dokumentacji projektowej (technologia typu EPDM)

Wyposażenie do piłki koszykowej:

- obręcz do koszykówki uchylna i siatka do obręczy - 2 sztuki
- tablica do koszykówki epoksydowa o wym. 105 x 180cm - 2 sztuki
- mechanizm regulacji wysokości - 2 sztuki
- konstrukcja do koszykówki jednosłupowa, montowana w tulejach - 2 sztuki

Wyposażenie do piłki siatkowej:

- słupki stalowe montowane w tulejach z regulacją wysokości mocowania siatki i mechanizmem naciągowym, siatka całosezonowa - 2 kpl.

- 3) Ogrodzenie terenu z bramą wjazdową i furtką wejściową
Szczegółowe rozwiązania wg dokumentacji projektowej
- 4) Oświetlenie terenu
Oświetlenie obiektu będą stanowią projektory zamocowane na 8 masztach o wysokości min. 9m. Szczegółowe rozwiązania wg dokumentacji projektowej.
- 5) Chodniki
Ciągi komunikacyjne i powierzchnia przeznaczona pod kontener (na odpadki stałe) – kostka polbrukowa gr. min 6 cm, na podbudowie z piasku i kruszywa, zamknięta obrzeżem betonowym.
- 6) Budowa modułowego systemowego zaplecza boisk sportowych
Zaplecze boisk sportowych stanowić będzie wersja pawilonu - TYP STANDARD+. Szczegółowe rozwiązania wg dokumentacji projektowej.
Fundamenty i roboty związane z ich wykonaniem należy wykonać zgodnie z dokumentacją projektową.
- 7) Infrastrukturę techniczną:
 - Przyłącze energetyczne
 - Przyłącze wodociągowe
 - Przyłącze kanalizacji sanitarnej i deszczowej
 - Drenaż terenu
 - Przebudowa chodnika pomiędzy schodami zejściowymi do pasażu a ul. Grażyńskiego od strony G2

§ 2

Wykonawca zobowiązuje się do:

1. wykonania robót zgodnie z:
 - zakresem określonym w specyfikacji istotnych warunków zamówienia, w dokumentacji projektowej i ofercie przetargowej, stanowiącymi integralne części umowy,
 - zasadami wiedzy technicznej, obowiązującymi warunkami przepisów technicznych i Prawa budowlanego,
 - wymaganiami wynikającymi z obowiązujących Polskich Norm i aprobat technicznych,
2. uporządkowania terenu po prowadzonych robotach.
3. wykonania inwentaryzacji geodezyjnej powykonawczej z naniesieniem na mapy Powiatowego Ośrodka Dokumentacji Geodezyjno – Kartograficznej w Mikołowie z danymi w postaci cyfrowej (wektorowej) w układzie 65 w formacie DGW lub DXF z zachowaniem prawidłowej topologii obiektu oraz przekazanie dyskietki zamawiającemu.

§ 3

1. Strony ustaliły następujący termin realizacji zadania:
 - a) termin rozpoczęcia wykonywania zadania – dzień po przekazaniu placu budowy
 - b) termin wykonania zamówienia – 28.11.2008 r.

§ 4

Strony dokonały następującego podziału obowiązków:

I. Obowiązki zamawiającego:

1. dokonać czynności związanych z rozpoczęciem robót
2. przekazać wykonawcy teren budowy

3. przekazać wykonawcy dziennik budowy zgodny ze wzorem określonym w Rozporządzeniu Ministra Infrastruktury z 26.06.2002 r.
4. przystąpić do odbioru końcowego przedmiotu umowy w terminie
 - 7 dni od pisemnego zawiadomienia o zakończeniu robót,
 - 10 dni od zakończenia okresu gwarancji i rękojmi,
5. zapewnić nadzór inwestorski
6. zapłacić za wykonanie przedmiotu umowy.

II. Obowiązki wykonawcy:

1. przyjąć front robót i przygotować się do realizacji przedmiotu umowy, w tym w szczególności:
 - wyposażyć na swój koszt zaplecze robót budowlanych we wszystkie przedmioty jakiegokolwiek natury, które są niezbędne do wykonywania robót;
 - wykonać roboty tymczasowe, które mogą być potrzebne podczas wykonywania robót podstawowych;
 - oznaczyć teren budowy lub inne miejsca na których, pod którymi lub przez które mogą być prowadzone roboty podstawowe lub tymczasowe oraz wszelkie inne tereny i miejsca udostępnione przez zamawiającego jako miejsce pracy;
2. zabezpieczyć teren prowadzenia robót przed dostępem osób niepowołanych;
3. wykonawca winien uprzedzić zamawiającego o każdej groźbie opóźnienia robót spowodowanej nie wykonaniem lub nienależytym wykonaniem obowiązków przez zamawiającego;
4. utrzymywać roboty w dobrym stanie. Z należytą troską i pilnością należy zapewnić wykwalifikowaną kadrę robotniczą wraz z nadzorem, materiały posiadające atesty jakości wraz z zadeklarowaną wysoką jakością zastosowanych surowców, urządzeń budowy i wszystkich innych rzeczy, zarówno o charakterze tymczasowym jak i finalnym, niezbędne do utrzymania i wykonania robót w stopniu, w jakim wymaga tego jakość robót;
5. przekazać zamawiającemu przedmiot umowy po uprzednim sprawdzeniu poprawności jego wykonania;
6. pisemnie zawiadomić zamawiającego o gotowości zadania do odbioru.
7. Wykonawca winien ubezpieczyć budowę od strat i szkód spowodowanych przez jakiegokolwiek przyczyny;
Wartość robót objętych ubezpieczeniem winna uwzględniać:
 - roboty do wartości kosztorysowej, określonej przez wykonawcę w kosztorysie ofertowym
 - sprzęt do wartości niezbędnej dla wykonania przedmiotu umowy
 - zawrzeć umowy ubezpieczeniowe od odpowiedzialności cywilnej za szkody i następstwa nieszczęśliwych wypadków, dotyczących osób uprawnionych do przebywania na placu budowy, oraz osób trzecich, które nie są upoważnione do przebywania na placu budowy, suma ubezpieczenia min. 500 000,00 zł,
 - polisy i dokumenty ubezpieczeniowe przedłożyć Inspektorowi nadzoru inwestorskiego na każde jego żądanie,
8. Wykonawca ponosi odpowiedzialność również za szkody i straty w robotach, spowodowane przez niego przy usuwaniu wad w okresie rękojmi i gwarancji.
9. W terminie 10 dni po zakończeniu robót zlikwidować zaplecze.
10. Utrzymać teren budowy w stanie wolnym od zbędnych przeszkód, składować wszelkie urządzenia pomocnicze, zbędne materiały, urządzenia prowizoryczne, odpadki, śmieci które nie są potrzebne lub się ich pozbywać.
11. Na pisemne żądanie zamawiającego przerwać roboty, a jeżeli zostanie zgłoszona taka potrzeba – zabezpieczyć wykonane roboty przed ich zniszczeniem.

§ 5

1. Inspektorem nadzoru inwestorskiego z ramienia zamawiającego na budowie jest
2. Kierownikiem budowy z ramienia wykonawcy jest

§ 6

Przy realizacji przedmiotu umowy wykonawca zobowiązuje się stosować wyroby dopuszczone do używania w budownictwie w rozumieniu przepisów Prawa budowlanego.

§ 7

1. Wykonawca może powierzyć wykonanie części prac podwykonawcy na zasadach określonych w art. 647¹ Kodeksu Cywilnego.
2. Wykonawca bierze całkowitą odpowiedzialność za część zadania zrealizowanego przez podwykonawcę.
3. Wykonawca załącza każdorazowo do faktury za wykonane roboty cesje wierzytelności na rzecz podwykonawców, do wysokości wartości wykonanych, odebranych i zafakturowanych przez podwykonawców robót, które nie zostały zapłacone przez wykonawcę.
4. Wykonawca przedkłada zamawiającemu raz na dwa miesiące zestawienie faktur wystawionych przez podwykonawców, wraz z kserokopiami przelewów kwot wynikających z tych faktur, na rzecz podwykonawców.

§ 8

1. Inspektor nadzoru inwestorskiego jest zobowiązany sprawdzić wykonanie robót i o wykrytych wadach powiadomić niezwłocznie wykonawcę. Nie należy z tym czekać do częściowego lub końcowego odbioru robót.
2. Sprawdzenie jakości robót przez inspektora nadzoru inwestorskiego nie ogranicza uprawnień komisji odbioru powołanej przez zamawiającego do ustalenia wad przedmiotu odbioru.
3. Zgłoszone wady powinny być niezwłocznie usunięte przez wykonawcę nie później niż w ciągu 14 dni od daty powiadomienia wykonawcy o ich zaistnieniu.
4. Inspektor nadzoru inwestorskiego poświadcza usunięcie wad wpisem do dziennika budowy.
5. Jeżeli wykonawca nie usunie ukrytych wad w terminie wynikającym z dokumentów kontraktowych, zamawiający może zlecić ich usunięcie osobie trzeciej (innemu wykonawcy). O zamiarze powierzenia usunięcia wad osobie trzeciej, zamawiający winien zawiadomić wykonawcę co najmniej 7 dni wcześniej przed zleceniem ich osobie trzeciej.
6. Koszt usunięcia wad przez osobę trzecią w takim przypadku zostanie potrącony wykonawcy z zabezpieczenia należytego wykonania umowy.

§9

1. Wykonawcy przysługuje od zamawiającego wynagrodzenie ryczałtowe wynoszące:
netto: zł
podatek VAT: zł
brutto: zł
słownie: zł
2. Wynagrodzenie ryczałtowe będzie niezmiennie do końca trwania umowy.
3. Wynagrodzenie ryczałtowe, o którym mowa w ust. 1 obejmuje wszystkie koszty związane z realizacją robót objętych dokumentacją projektową oraz specyfikacją techniczną wykonania i odbioru robót w tym ryzyko wykonawcy z tytułu oszacowania wszelkich kosztów związanych z realizacją przedmiotu umowy, a także oddziaływania innych czynników mających lub mogących mieć wpływ na koszty.

4. Niedoszacowanie, pominięcie oraz brak rozpoznania zakresu przedmiotu umowy nie może być podstawą do żądania zmiany wynagrodzenia ryczałtowego określonego w ust. 1.

§ 10

1. Strony ustalają, że dopuszcza się wynagrodzenie za wykonane roboty fakturami przejściowymi, których łączna wartość nie może przekroczyć 80 % kwoty, o której mowa w §9 ust.1 umowy.
2. Podstawę wystawienia faktur przez wykonawcę stanowią protokoły odbioru robót, zweryfikowane przez Inspektora nadzoru inwestorskiego.
3. Termin płatności faktury – do 30 dni od daty otrzymania faktury przez zamawiającego.
4. Wykonawca nie może bez pisemnej zgody zamawiającego dokonać przelewu wierzytelności na rzecz osoby trzeciej.

§ 11

1. Zamawiający oświadcza, że posiada środki finansowe na realizację przedmiotu umowy.
2. Należność będzie płatna z konta Urzędu Miasta w Mikołowskim Banku Spółdzielczym w Mikołowie nr 06 84360003 0000 0000 0071 0037 na konto wykonawcy wskazane w fakturze.

§ 12

1. Wykonawca wniesie zabezpieczenie należytego wykonania umowy w wysokości 5% wartości umowy brutto w kwocie, przed podpisaniem umowy.
2. Wysokość kwoty służącej do pokrycia roszczeń w ramach gwarancji i rękojmi wynosi 30% kwoty zabezpieczenia należytego wykonania umowy, tj. zł
3. Część zabezpieczenia gwarantująca zgodnie z umową wykonanie robót zostanie zwrócona lub zwolniona w terminie 30 dni od dnia wykonania zamówienia i uznania przez zamawiającego za należyte wykonane. Kwota pozostawiona na zabezpieczenie roszczeń z tytułu rękojmi za wady lub gwarancji jakości w wysokości 30 % zabezpieczenia zostanie zwrócona lub zwolniona nie później niż w 15. dniu i po upływie okresu rękojmi za wady lub gwarancji jakości i dokonaniu pozytywnego przeglądu obiektu.

§ 13

1. W przypadku zaistnienia konieczności wykonania robót dodatkowych, wykonawcy nie wolno ich realizować bez uzyskania dodatkowego zamówienia na podstawie odrębnej umowy, zawartej zgodnie z przepisami ustawy „Prawo Zamówień Publicznych”. Wszelkie samoistne dyspozycje inspektora nadzoru inwestorskiego w tym zakresie będą bezskuteczne.
2. O konieczności wykonania robót dodatkowych decyduje zamawiający.

§ 14

1. Wykonawca jest gospodarzem na terenie budowy od daty jej przejęcia do czasu oddania przedmiotu umowy zamawiającemu.
2. Zamawiający nie będzie ponosił odpowiedzialności za składniki majątkowe wykonawcy znajdujące się na placu budowy w trakcie realizacji przedmiotu umowy.

§ 15

1. Wykonawca przeprowadza próby i sprawdzenia przewidziane w przepisach przed odbiorem końcowym robót. O terminie ich przeprowadzenia wykonawca zawiadamia zamawiającego wpisem do dziennika budowy nie później niż na 5 dni przed terminem wyznaczonym do dokonania sprawdzeń.
2. Do obowiązków wykonawcy należy skompletowanie i przedstawienie zamawiającemu niezbędnych dokumentów, a w szczególności prawidłowo

wypełnionego i zakończonego dziennika budowy, zaświadczeń właściwych jednostek i organów, protokołów technicznych odbiorów międzyoperacyjnych, niezbędnych świadectw kontroli jakości oraz dokumentacji powykonawczej ze wszystkimi zmianami dokonanymi w toku budowy, oraz pisemne potwierdzenie o uporządkowaniu terenu po prowadzonych robotach, **najpóźniej w dniu zgłoszenia gotowości przedmiotu umowy do odbioru końcowego.**

§ 16

1. Zakończenie wszystkich robót i przeprowadzenie z wynikiem pozytywnym wymaganych prób i sprawdzeń, kierownik budowy stwierdza wpisem do dziennika budowy. Potwierdzenie zgodności wpisu ze stanem faktycznym przez inspektora nadzoru inwestorskiego lub brak ustosunkowania się do wpisu w ciągu 5 dni oznacza osiągnięcie gotowości do odbioru z dniem wpisu do dziennika budowy .
2. O osiągnięciu gotowości do odbioru, wykonawca jest obowiązany zawiadomić na piśmie zamawiającego.

§ 17

1. Ewentualne wady i drobne usterki przedmiotu umowy wykryte przy odbiorze robót budowlanych usuwane będą niezwłocznie, a najpóźniej w ciągu 5 dni.
2. Ujawnienie wady lub drobnej usterki przy odbiorze wstrzymuje podpisanie protokołu odbioru.

§18

1. Wykonawca jest odpowiedzialny względem zamawiającego, jeżeli wykonany przedmiot umowy ma wady zmniejszające jego wartość lub użyteczność ze względu na cel określony w umowie.
2. Wykonawca jest odpowiedzialny z tytułu rękojmi za wady fizyczne przedmiotu umowy istniejące w czasie dokonywania czynności odbioru oraz za wady powstałe po odbiorze lecz z przyczyn tkwiących w przedmiocie umowy.
3. Wykonawca udziela zamawiającemu gwarancji i rękojmi na wykonane roboty budowlane, zastosowane materiały i zainstalowane urządzenia na okres 5 lat od przekazania obiektu do użytkowania.
4. Zamawiający w razie stwierdzenia ewentualnych wad przedmiotu umowy (podczas jego eksploatacji) w terminie rękojmi obowiązany jest przedłożenia Wykonawcy stosownej reklamacji, najpóźniej w ciągu 7 dni od dnia stwierdzenia wystąpienia wad.
5. Wykonawca powinien udzielić odpowiedzi pisemnej na przedłożoną reklamację w ciągu 7 dni od daty jej otrzymania, a po bezskutecznym upływie tego terminu reklamacja uważana będzie za uznaną w całości, zgodnie z żądaniem zamawiającego.

§ 19

Wykonawca zapłaci zamawiającemu karę umowną za spóźnienie w wykonaniu przedmiotu umowy w wysokości 0,3% wynagrodzenia netto określonego w § 9, za każdy dzień spóźnienia, licząc od terminu ustalonego w §3 ust. 1b umowy. Należność z powyższego tytułu zamawiający potrąci z faktury, wystawionej przez wykonawcę.

§ 20

Wykonawca zapłaci zamawiającemu karę umowną: za spóźnienie w usunięciu wad stwierdzonych przy odbiorze lub w okresie rękojmi w wysokości 0,5% wynagrodzenia netto określonego w §9 za każdy dzień spóźnienia, licząc od dnia wyznaczonego na ich usunięcie. Należność z powyższego tytułu zamawiający potrąci z faktury, wystawionej przez wykonawcę lub z zabezpieczenia należytego wykonania umowy.

§ 21

Zamawiający ma prawo odstąpienia od umowy w trybie natychmiastowym, bez odpowiedzialności i kar umownych względem wykonawcy w przypadku

rażącego naruszenia przez wykonawcę przepisów ustawy Prawo Budowlane, przepisów bhp, niedotrzymywania terminów wynikających z zatwierdzonego harmonogramu robót.

22

1. Wykonawca zapłaci zamawiającemu karę umowną:
 - w razie odstąpienia od umowy przez zamawiającego z przyczyn za które odpowiedzialność ponosi wykonawca w wysokości 15% wartości wynagrodzenia netto określonego w §9.
 - w razie odstąpienia od umowy przez wykonawcę z przyczyn za które ponosi odpowiedzialność wykonawca w wysokości 15% wartości wynagrodzenia netto określonego w §9.Należne z tego tytułu kwoty zamawiający potrąci z faktury, wystawionej przez wykonawcę.
2. Zamawiający zapłaci wykonawcy karę umowną w razie odstąpienia od umowy przez Wykonawcę z przyczyn za które odpowiedzialność ponosi zamawiający w wysokości 15% wynagrodzenia netto określonego w § 9, za wyjątkiem przypadków określonych w art. 145 ust 1 ustawy „Prawo zamówień Publicznych”.

§ 23

1. Jeżeli kara umowna nie pokrywa poniesionej szkody, strony mogą dochodzić odszkodowania uzupełniającego.

§ 24

1. Strona dążąca do zmiany treści umowy jest zobowiązana przedstawić pisemnie argumenty uzasadniające zmianę minimum na 30 dni przed upływem terminu, o którym mowa w § 3 ust. 1b umowy.
2. Termin określony w ust.1 może być przekroczony tylko w wypadku zaistnienia nadzwyczajnych, obiektywnych, niezależnych od stron zdarzeń .
3. Wszelkie zmiany i uzupełnienia niniejszej umowy mogą nastąpić za zgodą obu stron wyrażoną na piśmie.

§ 25

Stronom przysługuje prawo odstąpienia od niniejszej umowy wyłącznie w przypadkach przewidzianych we właściwych przepisach prawa, z zastrzeżeniem § 21.

Odstąpienie od niniejszej umowy wymaga formy pisemnej pod rygorem nieważności oraz powinno zawierać uzasadnienie faktyczne i prawne.

§ 26

W sprawach nieuregulowanych w treści umowy mają zastosowanie przepisy Ustawy „Prawo Zamówień Publicznych” oraz Kodeksu Cywilnego.

§ 27

Sprawy sporne wynikające z treści niniejszej umowy strony poddają pod rozstrzygnięcie właściwego dla zamawiającego sądu powszechnego.

§ 28

Umowę sporządzono w czterech jednobrzmiących egzemplarzach, trzy dla zamawiającego i jeden dla wykonawcy.

Z A M A W I A J Ą C Y

W Y K O N A W C A

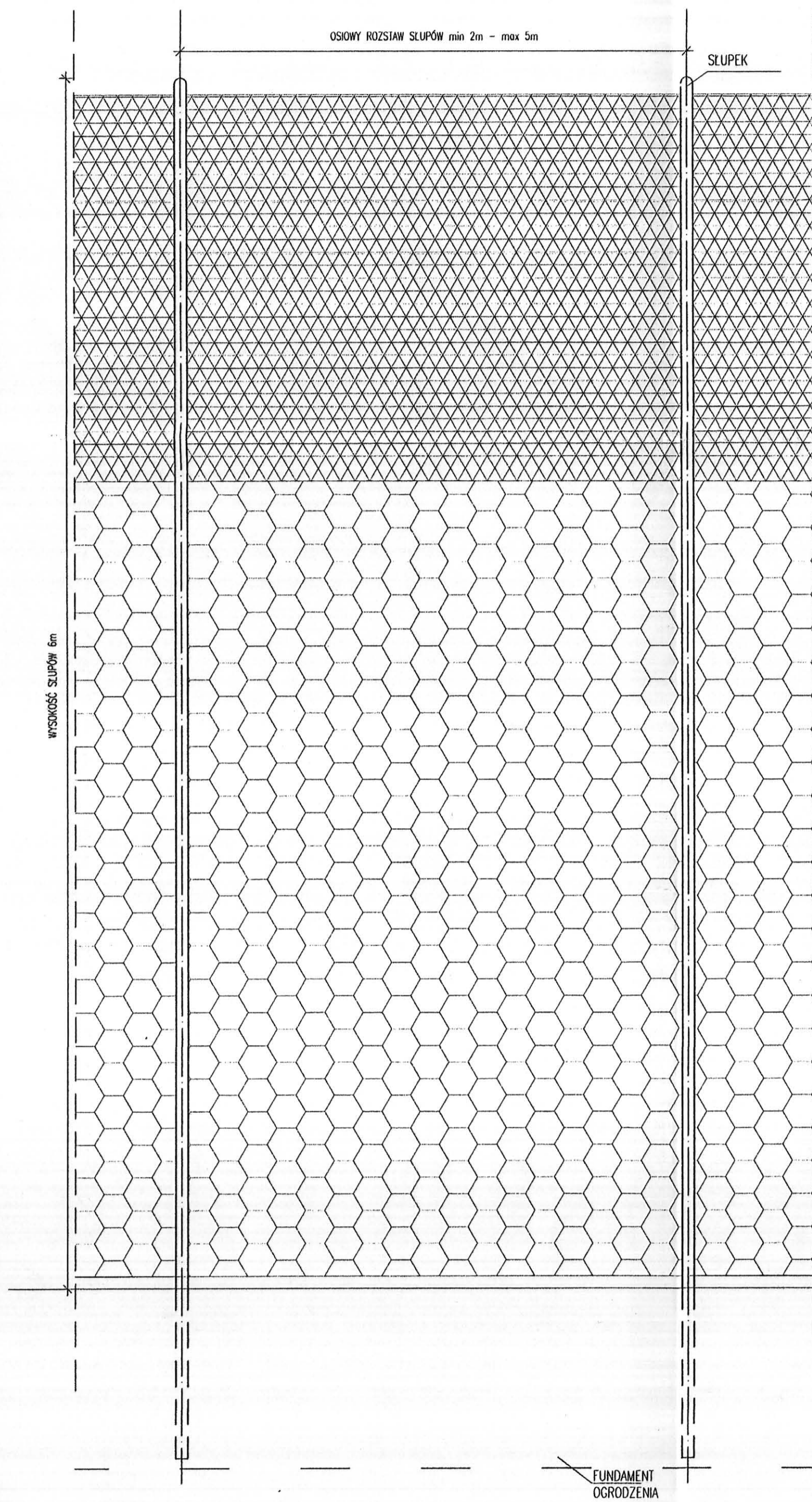

WIDOK PRZESŁA PIŁKOCHWYTU
SKALA 1:20

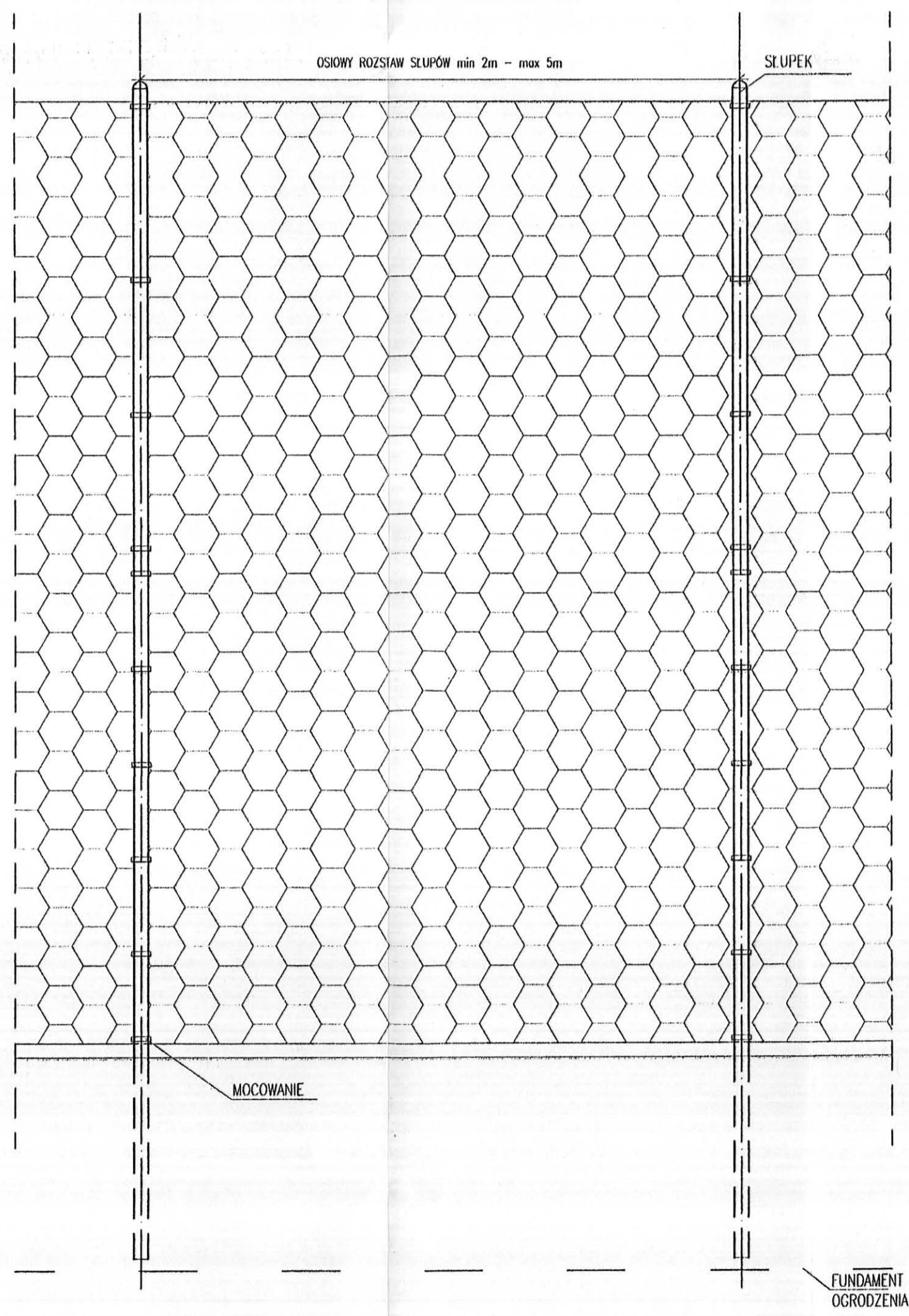

WIDOK PRZESŁA
PODSTAWOWEGO
SKALA 1:20

PRZEKRÓJ OGRODZENIA
SKALA 1:20

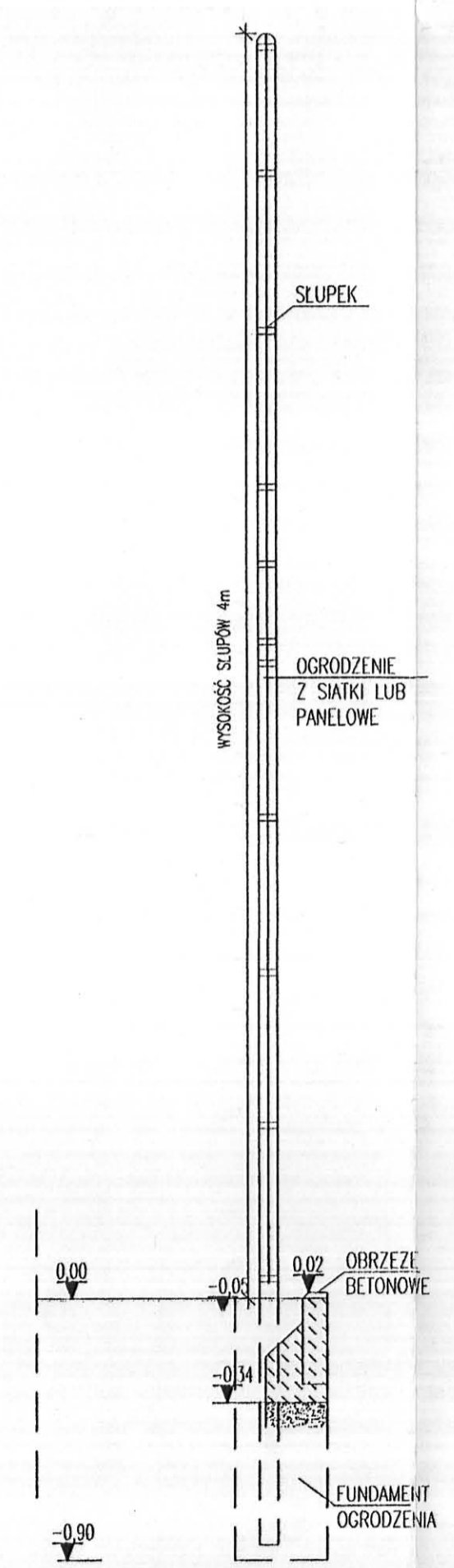

UWAGA: OSTATECZNE ROZWIĄZANIA POZOSTAWIA SIĘ DO WYBORU PRZEZ INWESTORA ORAZ PROJEKTANTA PRZYSTOSOWUJĄCEGO PROJEKT DO WARUNKÓW MIEJSCOWYCH. PRZY WYBORZE ROZWIĄZAŃ NALEŻY PRZESTRZEGAĆ PRAWA BUDOWLANEGO, PRAW POKREWNYCH I SZCZEGÓLNYCH ORAZ KIEROWAĆ SIĘ WIEDZĄ TECHNICZNĄ.

STAROSTWO POWIATOWE
W MIKOŁOWIE
ul. Zwirki i Wigury 4a
43-190 MIKOŁÓW
XXI

ADAPTOWAŁ
MGR INŻ. ARCH.
MARIAN WITKOWSKI
IPR 27 07 83

zadanie: **ORLIK 2012
ZESPÓŁ BOISK SPORTOWYCH**
INWESTYCJA
KOMPLEKS SPORTOWY
UL. GRAZYŃSKIEGO
MIKOŁÓW

inwestor: **WYKONANO NA ZAMÓWIENIE MINISTERSTWA SPORTU**

generalny projektant/wykonawca projektu:
Kulczyński Architekt
sp. z o.o.
UL. ŻGODA 4 m. 2, 00-018 WARSZAWA
tel./fax 827 29 18 tel. 828 22 00

autorzy:
projektant generalny: **arch. Bogdan Kulczyński**
projektanci: **arch. Marek Michałowski**
temat rysunku: **OGRODZENIE + ELEMENTY OGRODZENIA**

Arch. Marek Michałowski
Upr. bud. MA/012/03
opracował: **arch. Łukasz Milewski**
branża: **ARCHITEKTURA**

sprawdził: **Maksymilian Ziolkowski**
ARCHITEKT
pr. bud. nr SW-11/2004
MA-1859
faza: **PROJEKT ARCHITEKTONICZNO-BUDOWLANY**

nr projektu:	indeks fazy:	obiekt:	nr rysunku:	rewizja:	data edycji:	arkusz:	skala:
08.01	AB	00	AR-01-03	-	08.04	1/1	1:50

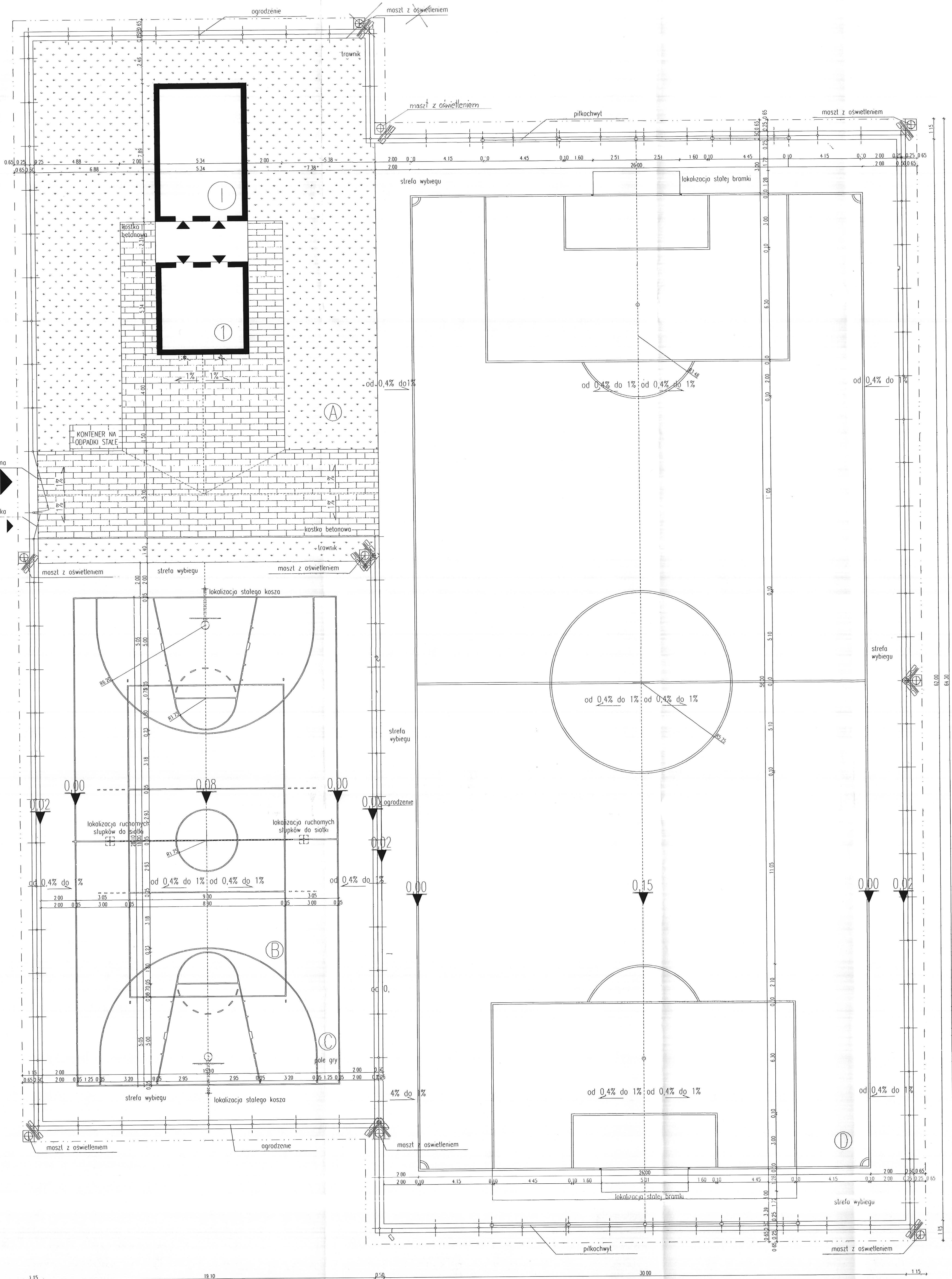

- Legenda:
 1-budynek zaplecza
 A-boisko do siatkówki
 B-boisko do koszykówki
 C-boisko do piłki nożnej
 D-boisko do piłki nożnej

UWAGA OSTATECZNE ROZWIĄZANIA POZOSTAWIA SIĘ DO WYBORU PRZEZ INWESTORA ORAZ PROJEKTANTA PRZYSTOSOWUJĄCEGO PROJEKT DO WARUNKÓW MIEJSCOWYCH. PRZY WYBORZE ROZWIĄZAŃ NALEŻY PRZESTRZEGAĆ PRAWA BUDOWLANEGO, PRAW POKREWNYCH I SZCZEGÓLNYCH ORAZ KIEROWAĆ SIĘ WIEDZĄ TECHNICZNĄ.

STAROSTWO POWIATOWE
 W MIKOŁÓWIE
 ul. Zwirki i Wigury 4a
 43-190 MIKOŁÓW
 XXI

zadanie:
 ORLIK 2012
 ZESPÓŁ BOISK SPORTOWYCH

inwestor: WYKONANO NA ZAMÓWIENIE MINISTERSTWA SPORTU

generalny projektant/wykonawca projektu
 Kulczyński Architekt

ul. ŻGODA 4 m. 2, 60-018 WARSZAWA
 tel./fax 837 28 18 tel. B28 22 00

autorzy: BOGDAN KULCZYŃSKI projekt rysunku
 projektant generalny: arch. Bogdan Kulczyński
 projektant: arch. Marek Michałowski
 projektant: arch. Michałowski
 MA101203, MA 1409

opracował: arch. Lukasz Milewski
 brzoza: ARCHITEKTURA

opracował: arch. Lukasz Milewski
 brzoza: ARCHITEKTURA
 sprawdzili: Maksymilian Ziółkowski
 ARCHITEKT SW.11/2004, MA-1859
 MA 1409
 faza: PROJEKT ARCHITEKTONICZNO-BUDOWLANY

nr projektu	indeks fazy	obekt	nr rysunku	rewizja	data edycji	arkusz	skala
08 01	AB	00	AR-02-01	-	08 04	1/1	1 100

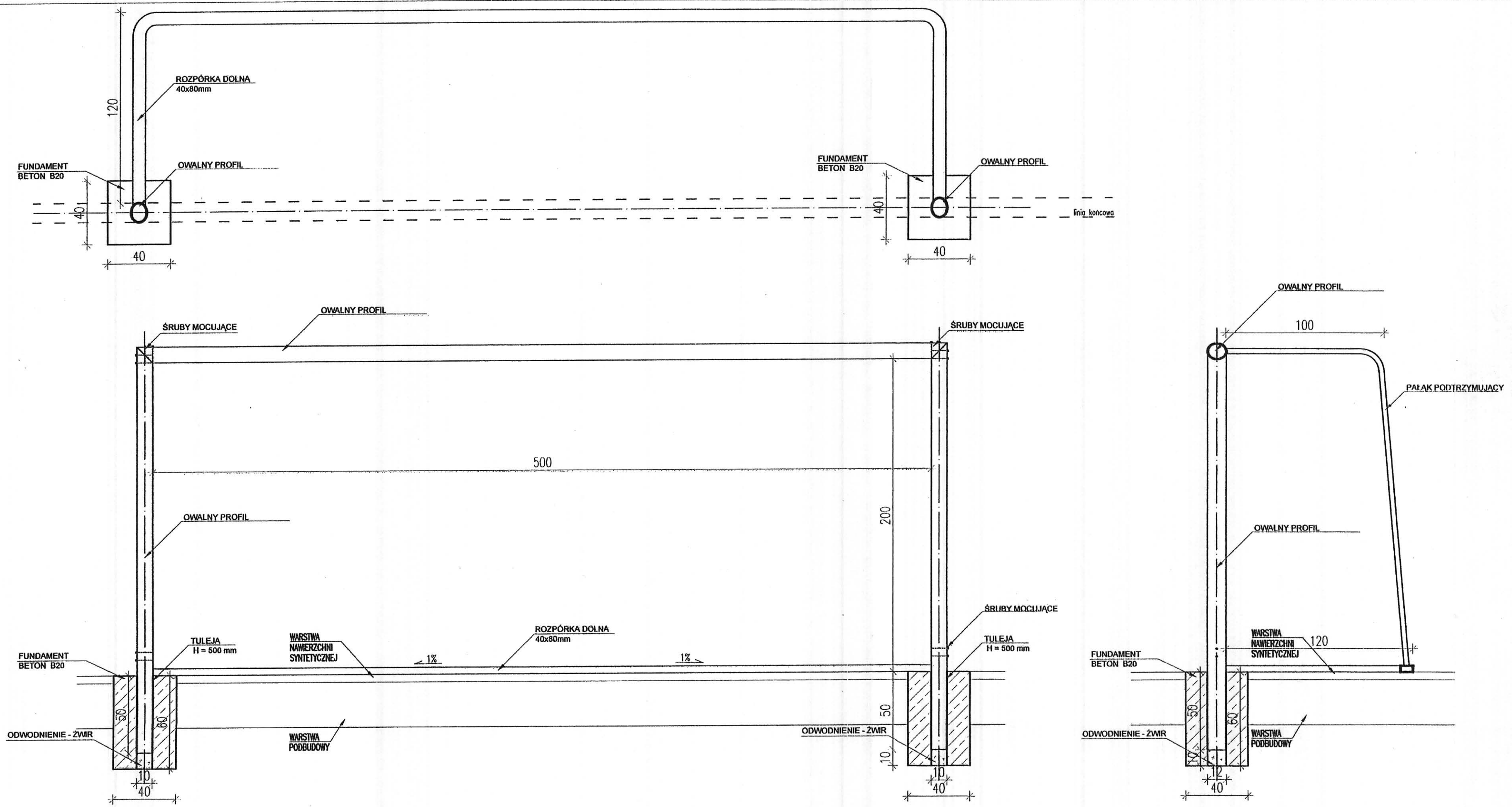

UWAGA: OSTATECZNE ROZWIĄZANIA POZOSTAWIA SIĘ DO WYBORU PRZEZ INWESTORA ORAZ PROJEKTANTA PRZYSTOSOWUJĄCEGO PROJEKT DO WARUNKÓW MIEJSCOWYCH. PRZY WYBORZE ROZWIĄZAŃ NALEŻY PRZESTRZEGAĆ PRAWA BUDOWLANEGO, PRAW POKREWNYCH I SZCZEGÓLNYCH ORAZ KIEROWAĆ SIĘ WIEDZĄ TECHNICZNĄ.

STAROSTWO POWIATOWE
W MIKOŁOWIE
ul. Żwirki i Wigury 4a
43-190 MIKOŁÓW
XXI

ADAPTOWAŁ
MGR INŻ. ARCH.
MARIAN WITKOWSKI
IP. 270/33

zadanie: **ORLIK 2012 ZESPÓŁ BOISK SPORTOWYCH**

inwestor: **WYKONANO NA ZAMÓWIENIE MINISTERSTWA SPORTU**

temat rysunku: **BRAMKA DO PIŁKI NOŻNEJ**

generalny projektant/wykonawca projektu:

Kulczyński Architekt

sp. z o.o.
UL. ZGODA 4 m. 2, 00-018 WARSZAWA
tel./fax 827 29 18 tel. 828 22 00

BOGDAN KULCZYŃSKI
ARCHITEKT

projektant generalny: **arch. Bogdan Kulczyński**
SI-290/82; MKIS25/AW/W/82

projektanci: **arch. Marek Michałowski**
MA/012/03, MA-1480

opracował: **arch. Łukasz Milewski**

branża: **ARCHITEKTURA**

sprawdził: **Maksymilian Ziolkowski**
ARCHITEKT
upr. bud. nr SW-1859/2004; MA-1859

Archi. Marek Michałowski
Upr. bud. nr MA/012/03

faza: **PROJEKT ARCHITEKTONICZNO-BUDOWLANY**

nr projektu:	indeks fazy:	obiekt:	nr rysunku:	rewizja:	data edycji:	arkusz:	skala:
08.01	AB	00	AR-05-04	-	08.04	1/1	1:20

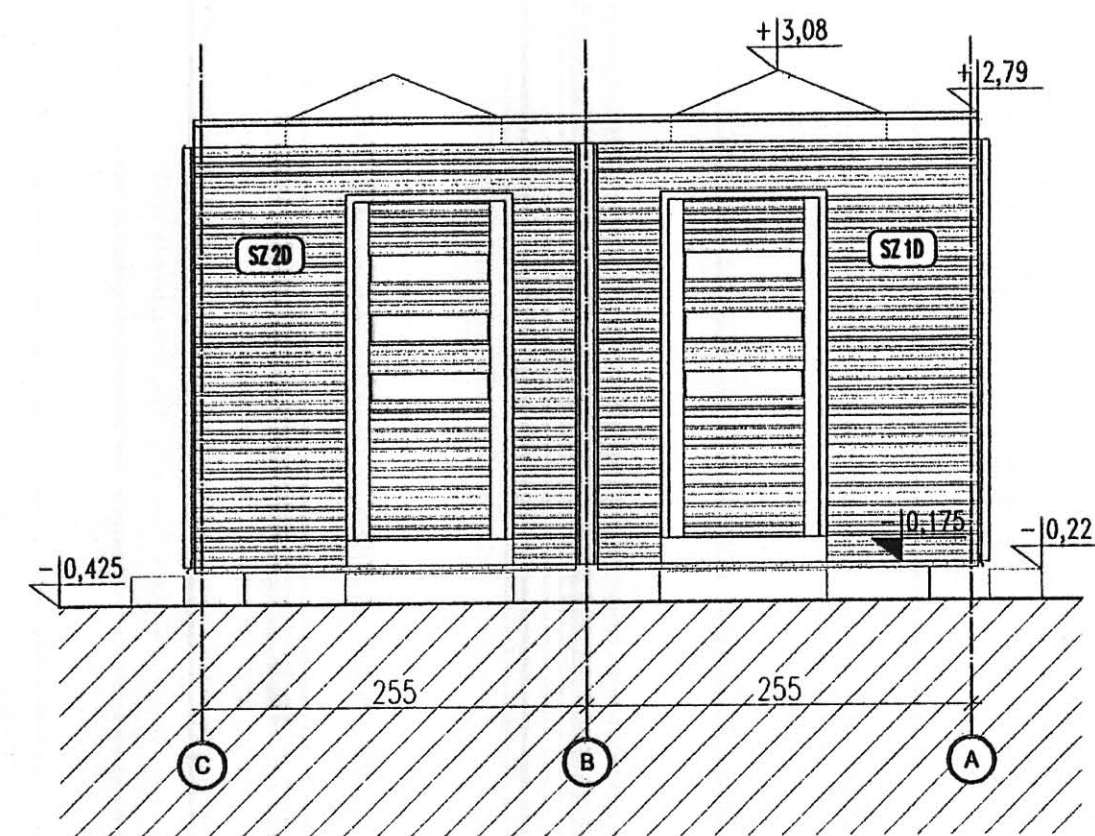

ELEWACJA E4

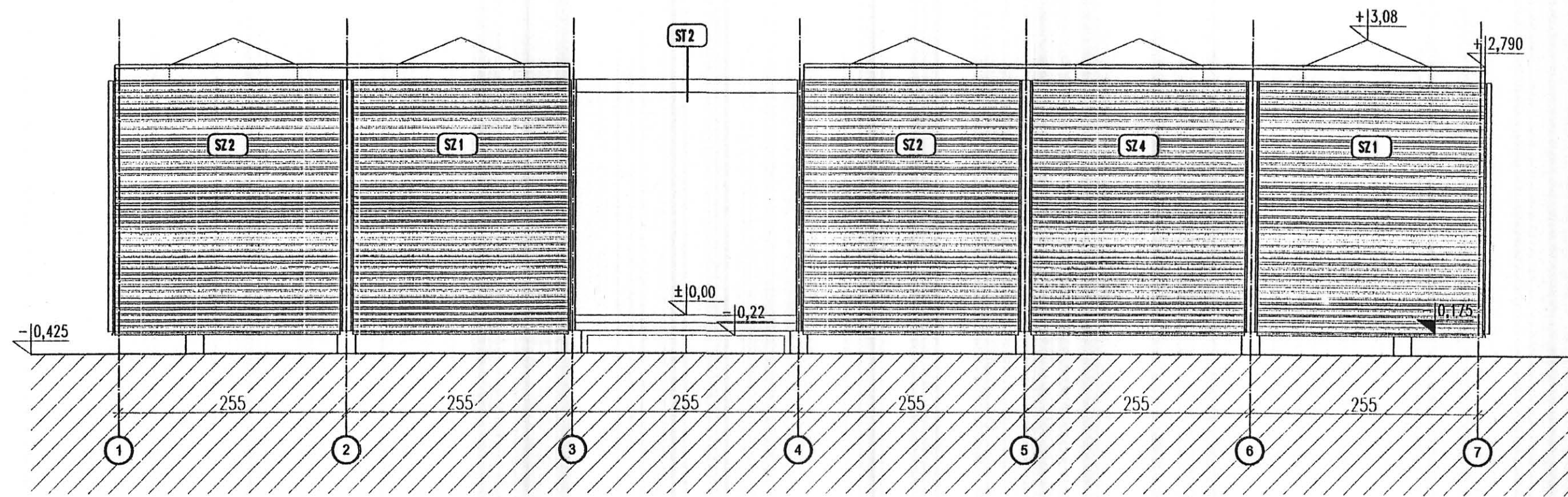

ELEWACJA E3

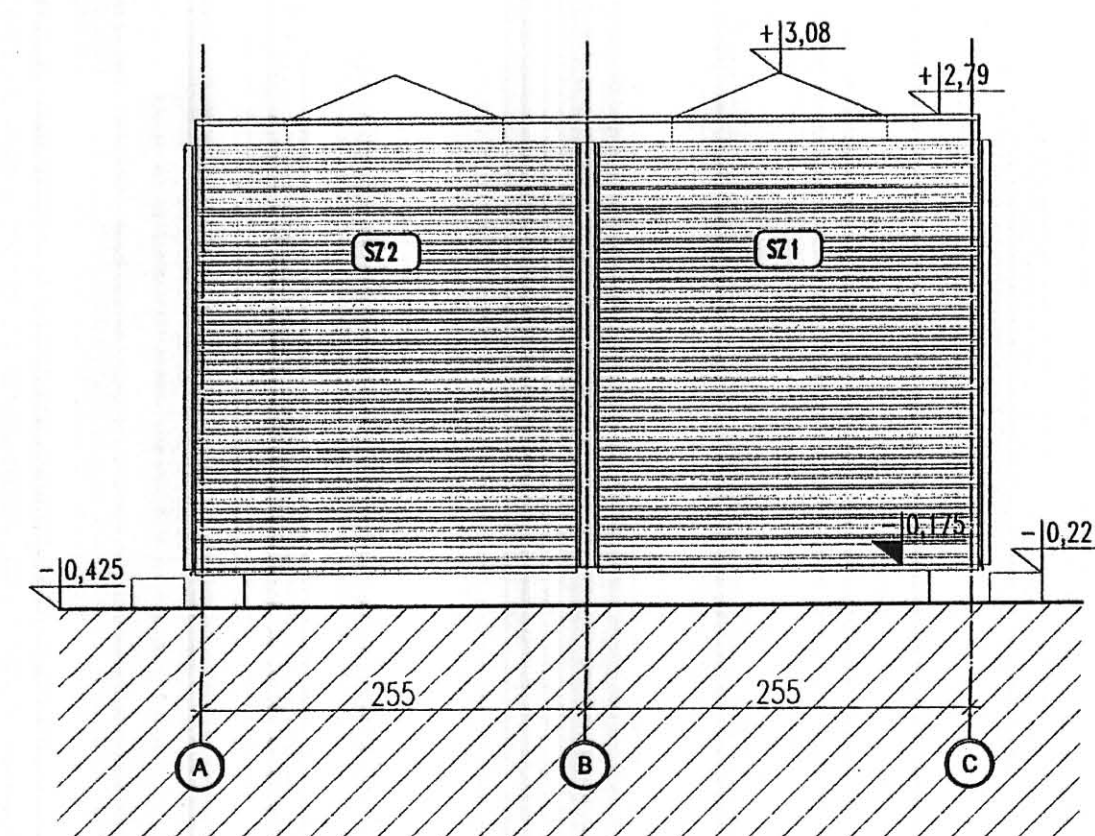

ELEWACJA E2

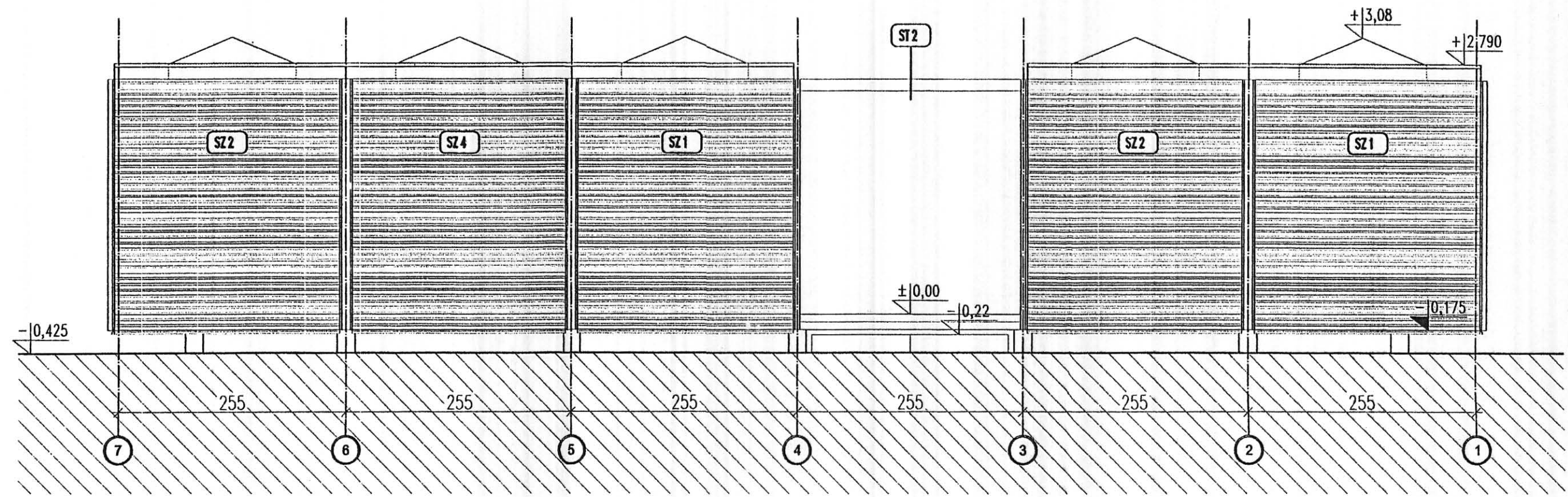

ELEWACJA E1

STAROSTWO POWIATOWE
w Mikołowie
ul. Żwirki i Wigury 10
43-190 MIKOŁÓW

*UWAGA: Wymiary przykładowe mogą ulec zmianie w zależności od uwarunkowań miejscowych, rozwiązanie pozostawia się do wyboru przez Inwestora oraz Projektanta przystosowującego projekt do warunków miejscowych. Przy wyborze rozwiązań należy przestrzegać prawa budowlanego, praw pokrewnych i szczególnych oraz kierować się wiedzą techniczną, rozwiązania muszą uwzględniać minimalne wielkości pomieszczeń zapisane w prawie budowlanym oraz prawach pokrewnych

ADAPTOWAŁ
MGR INŻ. ARCH.
MARIAN MITROWSKI
UPR. BUD. NR 270/83

zadanie:
ORLIK 2012
MODUŁOWY SYSTEM ZAPLECZA BOISK SPORTOWYCH

INWESTYCJA
KOMPLEKS SPORTOWY
UL. GRAZYŃSKIEGO
MIKOŁÓW

inwestor: WYKONANO NA ZAMÓWIENIE MINISTERSTWA SPORTU

generalny projektant/wykonawca projektu:

Kulczyński Architekt



sp. z o.o.

UL. ZGODA 4 m. 2. 00-018 WARSZAWA
tel./fax 827 29 18 tel. 828 22 00

autorzy:
projektant generalny: arch. Bogdan Kulczyński
St. 290/82, Mikołowski 10/172
projektanci: arch. Marek Michałowski
MA/012/03, MA-1480

temat rysunku:
WERSJA STANDARD +
ELEWACJE

Arch. Marek Michałowski
Upr. Bud. nr MA/012/03

opracował: arch. Łukasz Milewski

branża: ARCHITEKTURA

sprawdził: arch. Maksymilian Ziolkowski
ARCHITEKT
upr. bud. nr SW-11/2004-
MA 1859

faza:
PROJEKT ARCHITEKTONICZNO-BUDOWLANY

nr projektu:	indeks fazy:	obiekt:	nr rysunku:	rewizja:	data edycji:	arkusz:	skala:
08.01	ABW	S+	AR-04-01	-	08.04	1/1	1:50

ADAPTOWAŁ
MGR INŻ. ARCH.
MAREK MICHAŁOWSKI
UPR. 14270/83

INWESTYCJA
KOMPLEKS SPORTOWY
UL. GRAZYŃSKIEGO
MIKOŁÓW

zadanie:
ORLIK 2012
MODUŁOWY SYSTEM ZAPLECZA BOISK SPORTOWYCH

inwestor:
WYKONANO NA ZAMÓWIENIE MINISTERSTWA SPORTU I TURYSTYKI

generalny projektant/wykonawca projektu:

Kulczyński Architekt



sp. z o.o.
UL. ZGODA 4 m. 2, 00-018 WARSZAWA
tel./fax 827 29 18 tel. 828 22 00

autorzy:
projektant generalny: arch. Bogdan Kulczyński
SI-290/82, MKIS25/AW/W/87
projektanci: arch. Marek Michałowski
MA/012/03, MA-1480

temat rysunku:
WERSJA STANDARD +
RZUT - KONDYGNACJI 1 - PARTER

opracował: arch. Łukasz Milewski

bronzo: ARCHITEKTURA

sprawił: arch. Maksymilian Ziółkowski
SW-11/2004; MA-1859

faza: PROJEKT BUDOWLANY

nr projektu: B.08 indeks fazy: PBU obiekt: S+ nr rysunku: AR-02-04 rewizja: 02 data edycji: 08.02 arkusz: 1/1 skala: 1:50

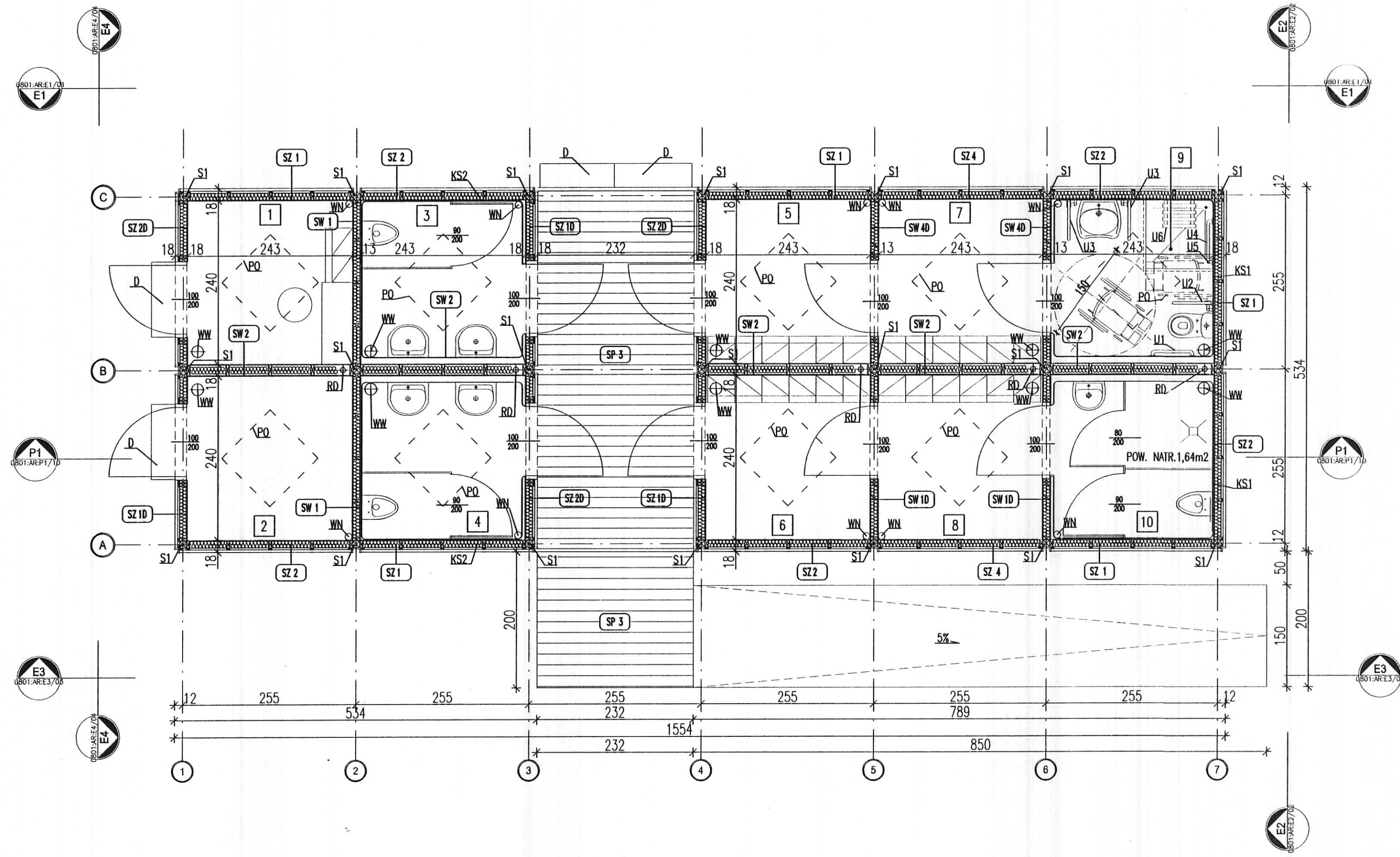

ZESTAWIENIE POMIESZCZEŃ WERSJA STANDART +

NR.	FUNKCJA	WYPOSAŻENIE	POSADZKA	POWIERZCHNIA
9.	ŁAZIENKA	WN-WENTYLATOR NAWIEWNY Z NAGRZEWNICĄ Z FILTRAMI; 8 WYMIANY/H 125m ³ , MOC WENTYLATORA BÓW, MOC GRZĄŁKI 1000W WW-WENTYLATOR WYCIĄGOWY O WYDAJNOŚCI 125m ³ /H MOC BÓW OPRAWY OŚWIETLENIOWE 3X, WŁĄCZNIK, GNIAZDO PODWOJNE, ŚWIETLIK 100X100CM U1- UCHWYT POZIOMY PROSTY, DL. 600mm, ø30mm, MALOWANY PROSZKOWO NA KOLOR SZARY RAL:7035 U2- UCHWYT UCHYLENY, DL. 600mm, ø30mm, MALOWANY PROSZKOWO NA KOLOR SZARY RAL:7035 U3- UCHWYT STALY, POZIOMY DO UMYWALKI, PRAWY I LEWY DL. 600mm, ø30mm, MALOWANY PROSZKOWO NA KOLOR SZARY RAL:7035 U4- UCHWYT STALY, POZIOMY PROSTY DL. 600mm, ø30mm, MALOWANY PROSZKOWO NA KOLOR SZARY RAL:7035 U5- UCHWYT STALY, PIONOWY, ODSADZONY DL. 160cm, ø30mm, MALOWANY PROSZKOWO NA KOLOR SZARY RAL:7035 U6- KRZESIELKO PRYSZNICOWE SKŁADANE NA ŚCIANIE WYMIARY: SZER. 370mm, 390mm, ZE STALI NIERDZEW. MALOWANE FARBA PROSZKOWA, POLIURETANOWA TERMOUTWARDZALNA, NA KOLOR SZARY RAL:7035	WYKŁADZINA KAUCZUKOWA R11	5,82m ²

ZESTAWIENIE ELEMENTÓW

NR.	NAZWA	OPIS	ILOŚĆ
1	S1	SŁUPEK DREWNIANY 10X10CM	21
2	SZ1	ŚCIANA ZEWNĘTRZNA 253X250X18	5
3	SZ2	ŚCIANA ZEWNĘTRZNA 253X250X18	5
4	SZ4	ŚCIANA ZEWNĘTRZNA 241X250X18	2
5	SZ 1D	ŚCIANA ZEWNĘTRZNA 253X250X18 Z DRZWIAMI 100X200	3
6	SZ 2D	ŚCIANA ZEWNĘTRZNA 253X250X18 Z DRZWIAMI 100X200	3
9	SW 1	ŚCIANA WEWNĘTRZNA 240X250X13	2
11	SW 1D	ŚCIANA WEWNĘTRZNA 241X250X13 Z DRZWIAMI 100X200	2
13	SW 4D	ŚCIANA WEWNĘTRZNA 241X250X13 Z DRZWIAMI 100X200	2
14	PO	ŚWIETLIK DACHOWY 100X100CM	10
15	D	SCHODEK BETONOWY	6
16	RD	RURA SPUSTOWA	5

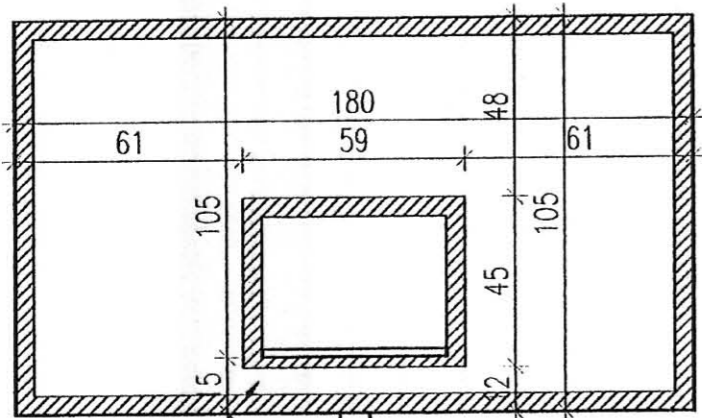

TABLICA
Z TWORZYWA, STALI
LUB DREWNA

SLUP
O REGULOWANEJ
WYSOKOSCI

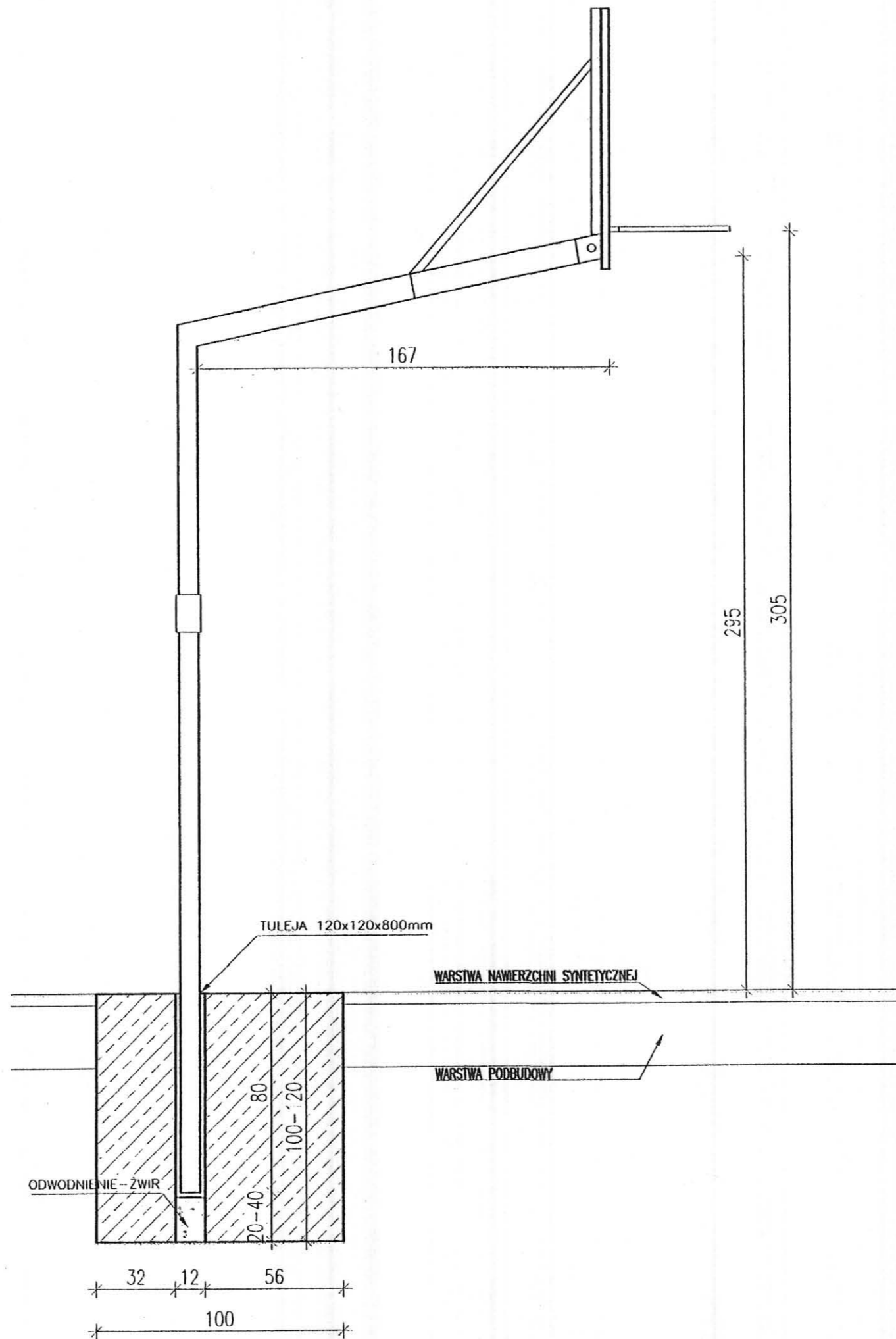
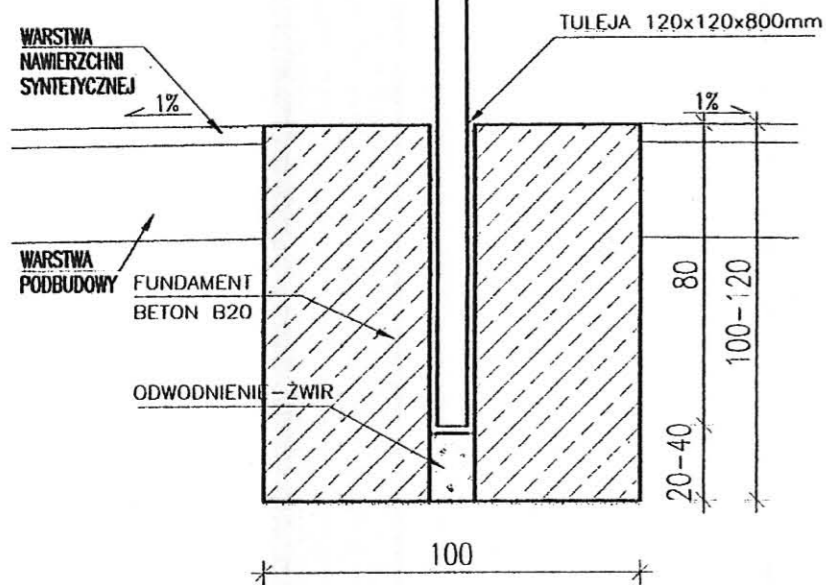

UWAGA: OSTATECZNE ROZWIĄZANIA POZOSTAWIA SIĘ DO WYBORU PRZEZ INWESTORA ORAZ PROJEKTANTA PRZYSTOSOWUJĄCEGO PROJEKT DO WARUNKÓW MIEJSCOWYCH. PRZY WYBORZE ROZWIĄZAŃ NALEŻY PRZESTRZEGAĆ PRAWA BUDOWLANEGO, PRAW POKREWNYCH I SZCZEGÓLNYCH ORAZ KIEROWAĆ SIĘ WIEDZĄ TECHNICZNĄ.

STAROSTWO POWIATOWE
W MIKOŁOWIE
ul. Żwirki i Wigury 4a
43-190 MIKOŁÓW
XXI

ADAPTOWAŁ
MGR INŻ. ARCH.
MARIAN MIŁKOWSKI
UPR. bud. nr 270/83

zadanie:
ORLIK 2012
ZESPÓŁ BOISK SPORTOWYCH

INWESTYCJA
KOMPLEKS SPORTOWY
UL. GRAZYŃSKIEGO
MIKOŁÓW

inwestor: WYKONANO NA ZAMÓWIENIE MINISTERSTWA SPORTU

generalny projektant/wykonawca projektu:

Kulczyński Architekt

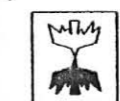

Sp. z o.o.
UL. ZGODA 4 m. 2, 00-018 WARSZAWA
tel./fax 827 29 18 tel. 828 22 00

autorzy:
projektant generalny: arch. Bogdan Kulczyński
projektanci: arch. Marek Michałowski
MA/012/03, MA-1480

temat rysunku:
KOSZ DO KOSZYKÓWKI

Arch. Marek Michałowski
Upr. bud. nr MA/012/03

opracował: arch. Łukasz Milewski

branża: ARCHITEKTURA

sprawdził: Maksymilian Ziolkowski
ARCHITEKT
Upr. bud. nr SW-11/2004
MA 1859

faza:
PROJEKT ARCHITEKTONICZNO-BUDOWLANY

nr projektu:	indeks fazy:	obiekt:	nr rysunku:	rewizja:	data edycji:	arkusz:	skala:
08.01	AB	00	AR-05-05	-	08.04	1/1	1:20

ZESTAWIENIE ELEMENTÓW			
NR.	NAZWA	OPIS	ILOŚĆ
1	ST1	PANELE STROPOWO DACHOWE 255x520 *	1
2	ST2	PANELE STROPOWO DACHOWE 260x520 *	2
3	ST3	PANELE STROPOWO DACHOWE 265x520 *	2
4	ST4	PERGOLA 245x520 *	1

*UWAGA: Wymiary przykładowe mogą ulec zmianie w zależności od uwarunkowań miejscowych, rozwiązanie pozostawia się do wyboru przez Inwestora oraz Projektanta przystosowującego projekt do warunków miejscowych. Przy wyborze rozwiązań należy przestrzegać prawa budowlanego, praw pokrewnych i szczególnych oraz kierować się wiedzą techniczną, rozwiązania muszą uwzględniać minimalne wielkości pomieszczeń zapisane w prawie budowlanym oraz prawach pokrewnych

STAROSTWO POWIATOWE
W MIKOŁOWIE
ul. Żwirki i Wigury 4a
43-190 MIKOŁÓW
XXI

ADAPTOWAŁ
MGR INŻ. ARCH.
MAREK WITKOWSKI
1100 270/83

zadanie:
ORLIK 2012
MODUŁOWY SYSTEM ZAPLECZA BOISK SPORTOWYCH

INWESTYCJA
KOMPLEKS SPORTOWY
UL. GRAZYŃSKIEGO
MIKOŁÓW

inwestor: WYKONANO NA ZAMÓWIENIE MINISTERSTWA SPORTU

generalny projektant/wykonawca projektu:

Kulczyński Architekt



sp. z o.o.
UL. ZCODA 4 m. 2, 00 018 WARSZAWA
tel./fax 827 29 18 tel. 828 22 00

autorzy:
projektant generalny: arch. Bogdan Kulczyński
projektanci: arch. Marek Michałowski
MA/012/03, MA-1480

temat rysunku:
WERSJA STANDARD +
PANELE STROPOWO-DACHOWE

Arch. Marek Michałowski
Upr. bud. nr MA/012/03

opracował: arch. Łukasz Milewski

branża: ARCHITEKTURA

sprawdził: Maksymilian Ziolkowski
architekt SW-11/2004; MA-1859
upr. bud. nr SW-11/2004
MA-1859

faza: PROJEKT ARCHITEKTONICZNO-BUDOWLANY

nr projektu:	indeks fazy:	obiekt:	nr rysunku:	rewizja:	data edycji:	arkusz:	skala:
08.01	ABW	S+	AR-02-05	-	08.04	1/1	1:50

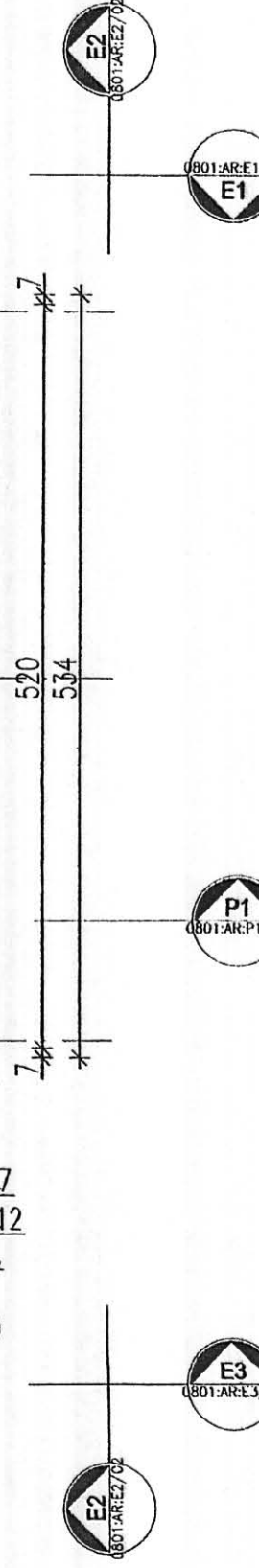
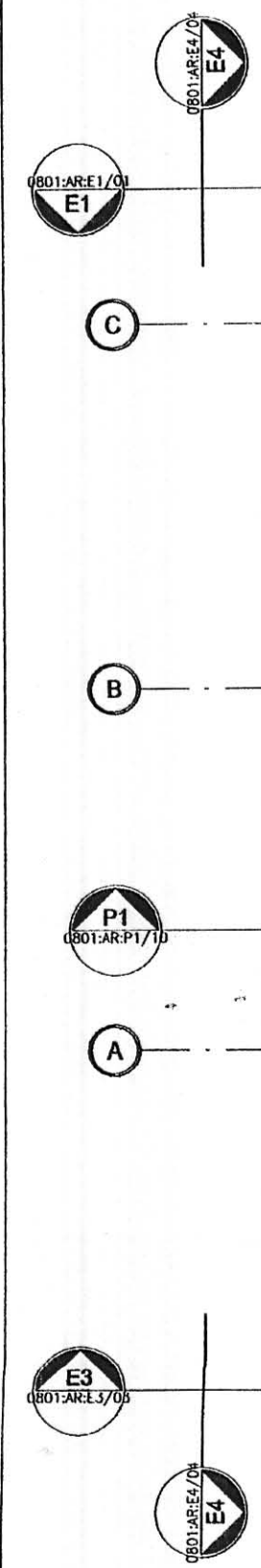
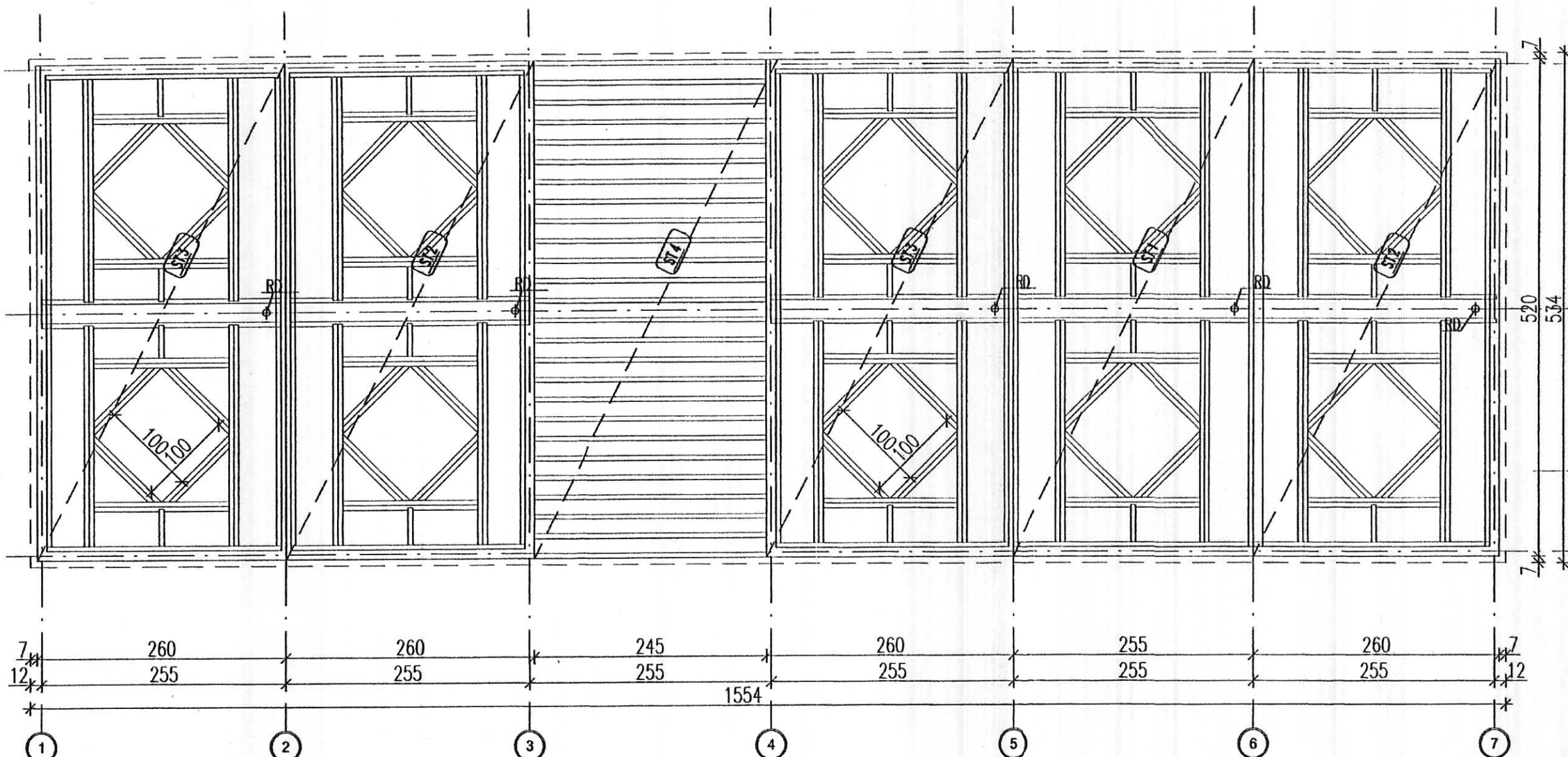

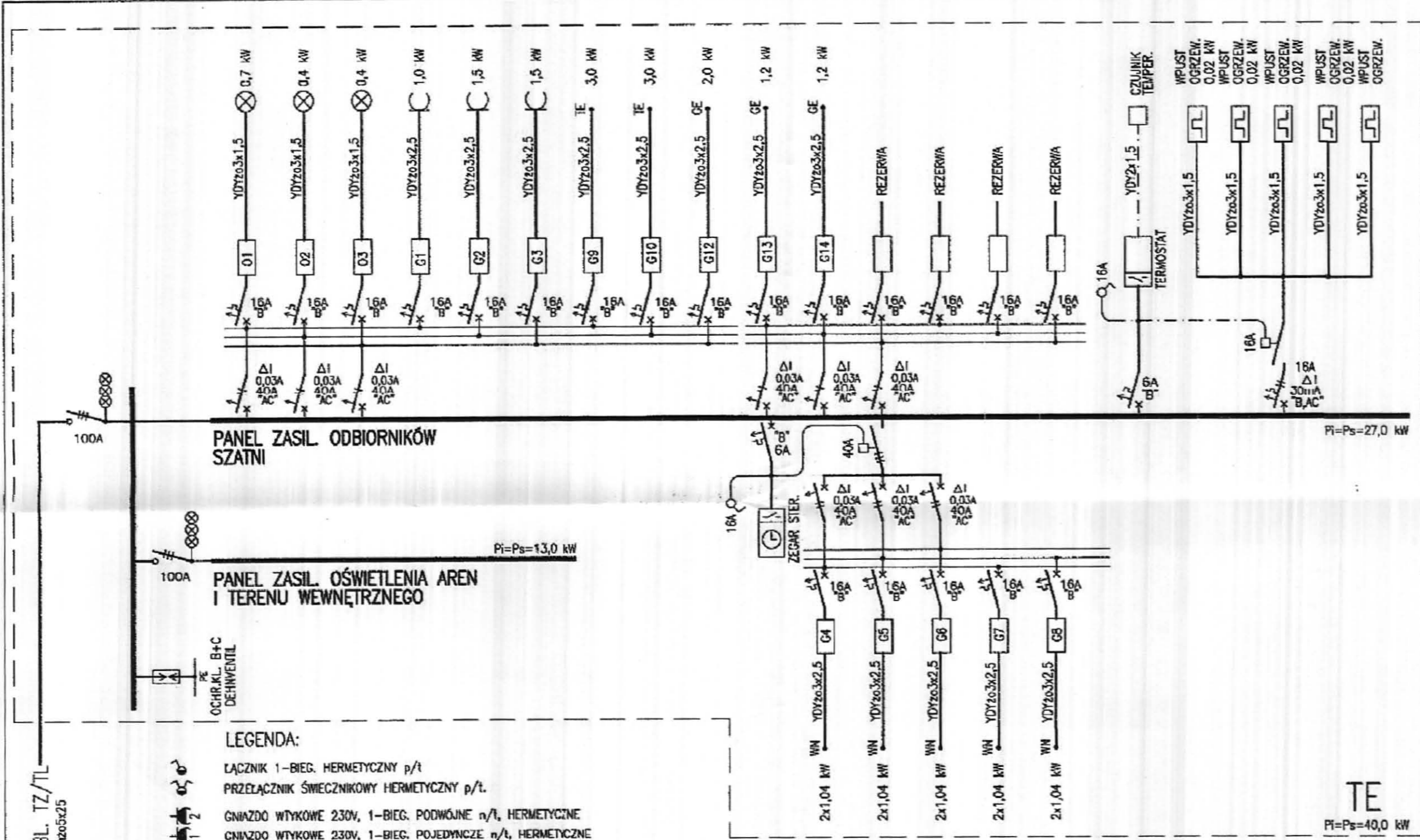

LEGENDA:

- ŁĄCZNIK 1-BIEG. HERMETYCZNY p/t
- PRZEŁĄCZNIK ŚWIECZNIKOWY HERMETYCZNY p/t.
- GNIAZDO WYKOWE 230V, 1-BIEG. PODWÓJNE n/1, HERMETYCZNE
- GNIAZDO WYKOWE 230V, 1-BIEG. POJEDYNCZE n/1, HERMETYCZNE
- WYPUST ZASILAJĄCY GRZEWIKA ELEKTRYCZNEGO WG. PROJEKTU SANITARNEGO
- WYPUST ZASILAJĄCY TERMY POJEMNOSCIOWEJ WG. PROJEKTU SANITARNEGO
- WYPUST ZASILAJĄCY ZESTAW GRZEWCZO-WENTYLACYJNY WG. PROJEKTU SANITARNEGO
- WYPUST ZASILAJĄCY OGRZEWANY WYPUST RYNNOWY.
- OPRAWA FLUORESCENCYJNA DO MONTAŻU NA STROPIE
- OPRAWA FLUORESCENCYJNA DO MONTAŻU NA ŚCIANIE
- SUFITOWY BOX ROZDZIELNY Z ZACISKAMI IP44
- GŁÓWNA SZYNA POŁĄCZEŃ WYRÓWNAWCZYCH
- TABLICA ROZDZIELCA
- INSTALACJA 230V UKŁADANA WEWNĄTRZ ELEMENTÓW BUDOWLANYCH W OŚLONIE RUREK GIĘTKICH PCV18
- INSTALACJA POŁĄCZEŃ WYRÓWNAWCZYCH UKŁADANA WEWNĄTRZ ELEMENTÓW BUDOWLANYCH W OŚLONIE RUREK GIĘTKICH PCV18

PRZYKŁADOWE OPRAWY OŚWIETLENIOWE:

- A1 - OPRAWA FLUORESCENCYJNA 2x26W, IP44; KL. OCHR.1
- A2 - OPRAWA FLUORESCENCYJNA 2x18W, IP44; KL. OCHR.2
- A3 - OPRAWA FLUORESCENCYJNA 1x18W, IP44; KL. OCHR.1
- A4 - OPRAWA FLUORESCENCYJNA 1x18W, IP54; KL. OCHR.1

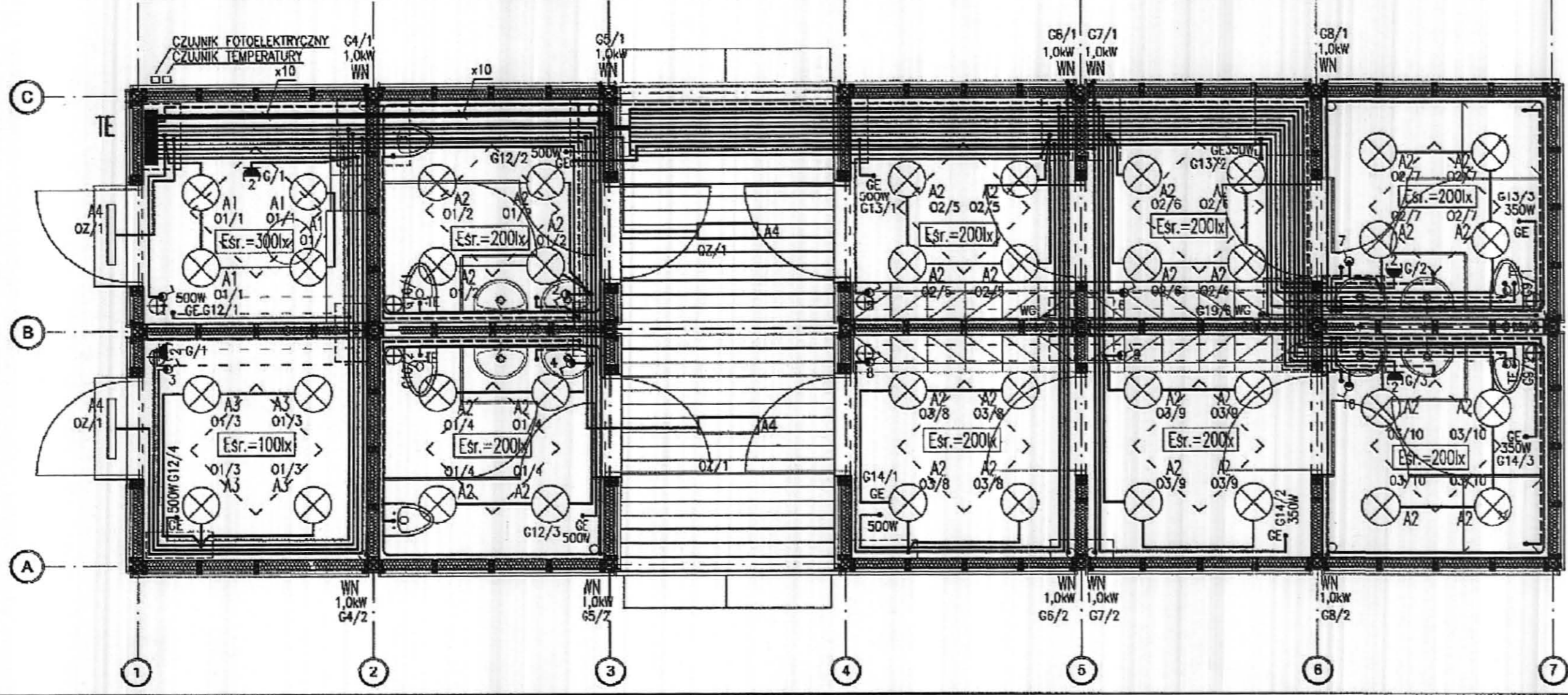

STAROSTWO POWIATOWE
W MIKOŁOWIE
ul. Żwirki i Wigury 4a
43-190 MIKOŁÓW
XXI

Adaptował: *Zygmunt*

zadanie: ORLIK 2012 MODUŁOWY SYSTEM ZAPLECZA BOISK SPORTOWYCH	
inwestor:	
główny projektant/wykonawca projektu: Kulczyński Architekt  ul. ŻOŁDA 4 m. 2, 00-018 WARSZAWA tel./fax 827 29 18 tel. 828 22 00	
autorzy: projektant generalny: <i>mgr inż. Andrzej Dziaduch</i> We-214/83, MAZ/IE/299/01	temat rysunku: WERSJA STANDARD +
sprawił: inż. Marian Lepie 330/69, MAZ/IE/5705/02	branża: INSTALACJE ELEKTROENERGETYCZNE
nr projektu: 08.01	indeks fazy: ABW
obiekt: S+	nr rysunku: EL-02-01
rewizja: -	data edycji: 08.02
arkusz: 1/1	skala: 1:50

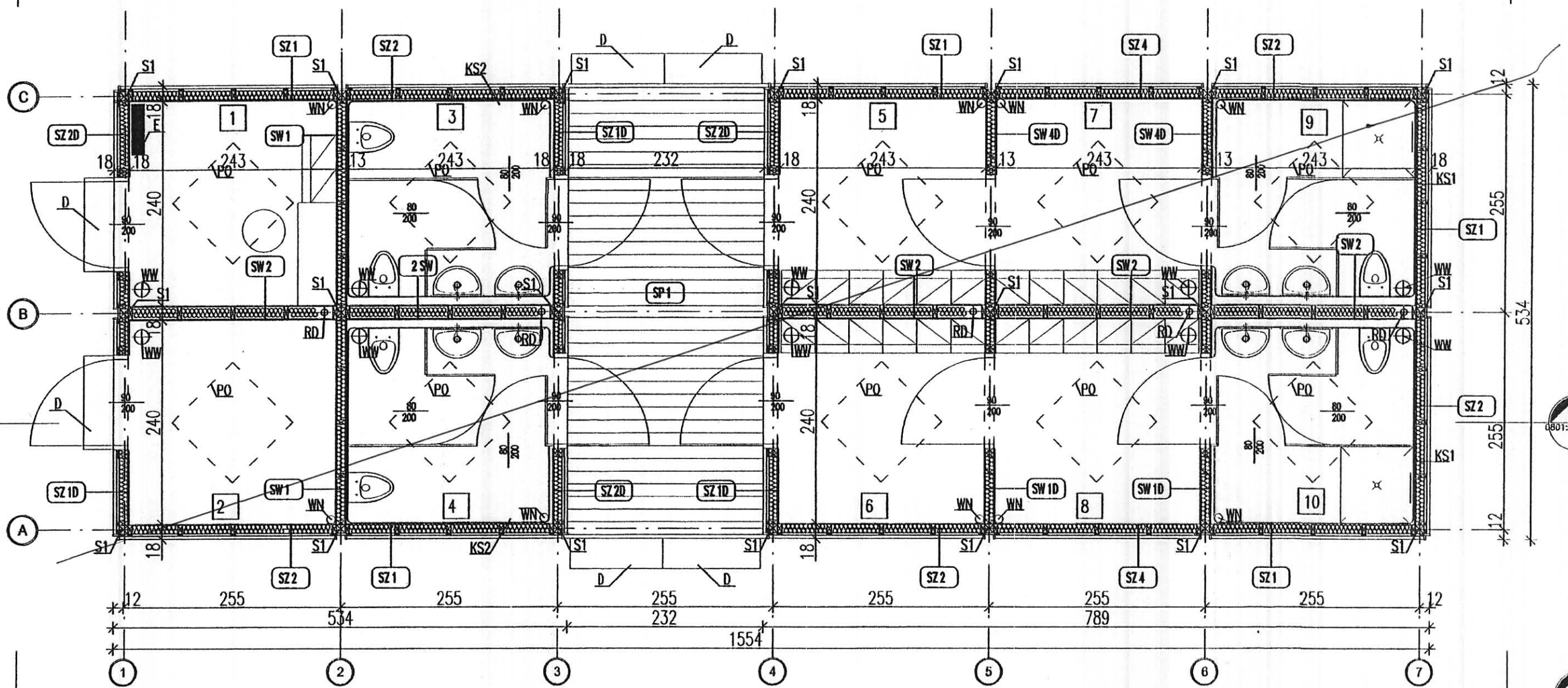
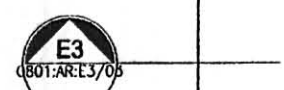
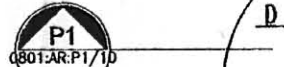
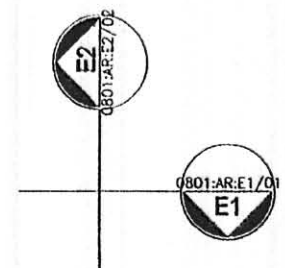
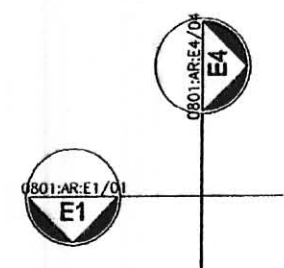

NR.	NAZWA	OPIS	LICZBA
1	S1	SŁUPEK DREWNIANY LUB STALOWY 10X10CM	21
2	SZ1	ŚCIANA ZEWNĘTRZNA 253X250X18 *	5
3	SZ2	ŚCIANA ZEWNĘTRZNA 253X250X18 *	5
4	SZ4	ŚCIANA ZEWNĘTRZNA 241X250X18 *	2
5	SZ 1D	ŚCIANA ZEWNĘTRZNA 253X250X18 Z DRZWIAMI 90X200 *	3
6	SZ 2D	ŚCIANA ZEWNĘTRZNA 253X250X18 Z DRZWIAMI 90X200 *	3
9	SW 1	ŚCIANA WEWNĘTRZNA 240X250X13 *	2
11	SW 1D	ŚCIANA WEWNĘTRZNA 241X250X13 Z DRZWIAMI 90X200 *	2
13	SW 4D	ŚCIANA WEWNĘTRZNA 241X250X13 Z DRZWIAMI 90X200 *	2
14	PO	ŚWIETLIK DACHOWY Z MOŻLIWOŚCIĄ OTWIERANIA 100X100CM	10
15	D	SCHODEK BETONOWY	6
16	RD	RURA SPUSTOWA	5

NR.	FUNKCJA	WYPOSAŻENIE	POSADZKA	POWIERZCHNIA
1	POMIESZCZENIE TRENERA	WN-WENTYLATOR NAWIĘWNY Z NAGRZEWNICĄ I FILTREM; 4 WYMIANY/H 70m³, MOC WENTYLATORA 40W, MOC GRZĄŁKI 400W WW-WENTYLATOR WYCIĄGOWY O WYDAJNOŚCI 100m³/H MOC 80W ŚWIETLIK Z MOŻLIWOŚCIĄ OTWIERANIA 100X100CM, E-ROZDZIELNIA ELEKTRYCZNA OPRawy OŚWIETLENIOWE 4X, WŁĄCZNIK, GNIAZDO PODWÓJNE	WYKŁADZINA KAUCZUKOWA R 9 LUB ROZWIĄZANIE RÓWNOORZĘDNE	5,82m²
2	MAGAZYN	WN-WENTYLATOR NAWIĘWNY Z NAGRZEWNICĄ I FILTREM; 4 WYMIANY/ H 70m³, MOC WENTYLATORA 40W, MOC GRZĄŁKI 400W WW-WENTYLATOR WYCIĄGOWY O WYDAJNOŚCI 70m³/H MOC 40W OPRawy OŚWIETLENIOWE 2X, WŁĄCZNIK, GNIAZDO PODWÓJNE, ŚWIETLIK Z MOŻLIWOŚCIĄ OTWIERANIA 100X100CM	WYKŁADZINA KAUCZUKOWA R 9 LUB ROZWIĄZANIE RÓWNOORZĘDNE	5,82m²
3	LAZIENKA	WN-WENTYLATOR NAWIĘWNY Z NAGRZEWNICĄ I FILTREM; 6 WYMIANY/H 100m³, MOC WENTYLATORA 60W, MOC GRZĄŁKI 800W WW-WENTYLATOR WYCIĄGOWY O WYDAJNOŚCI 100m³/H MOC 60W KS-SYSTEMOWA KABINA LAZIENKOWA Z AKRYLU LUB Z PVC LUB ROZWIĄZANIE RÓWNOORZĘDNE OGRZEWACZ POJEMNOŚCIOWY W WODY 120dm³ MOC GRZĄŁKI 1500W OPRawy OŚWIETLENIOWE 3X, WŁĄCZNIK, GNIAZDO PODWÓJNE, ŚWIETLIK Z MOŻLIWOŚCIĄ OTWIERANIA 100X100CM	WYKŁADZINA KAUCZUKOWA R 10 LUB ROZWIĄZANIE RÓWNOORZĘDNE	5,82m²
4	LAZIENKA	WN-WENTYLATOR NAWIĘWNY Z NAGRZEWNICĄ I FILTREM; 6 WYMIANY/H 100m³, MOC WENTYLATORA 60W, MOC GRZĄŁKI 800W WW-WENTYLATOR WYCIĄGOWY O WYDAJNOŚCI 100m³/H MOC 60W KS-SYSTEMOWA KABINA LAZIENKOWA Z AKRYLU LUB Z PVC LUB ROZWIĄZANIE RÓWNOORZĘDNE OGRZEWACZ POJEMNOŚCIOWY W WODY 120dm³ MOC GRZĄŁKI 1500W OPRawy OŚWIETLENIOWE 3X, WŁĄCZNIK, GNIAZDO PODWÓJNE, ŚWIETLIK Z MOŻLIWOŚCIĄ OTWIERANIA 100X100CM	WYKŁADZINA KAUCZUKOWA R 10 LUB ROZWIĄZANIE RÓWNOORZĘDNE	5,82m²
5	SZATNIA	WN-WENTYLATOR NAWIĘWNY Z NAGRZEWNICĄ I FILTREM; 4 WYMIANY/ H 70m³, MOC WENTYLATORA 40W, MOC GRZĄŁKI 400W WW-WENTYLATOR WYCIĄGOWY O WYDAJNOŚCI 70m³/H MOC 40W OPRawy OŚWIETLENIOWE 3X, WŁĄCZNIK, ŚWIETLIK Z MOŻLIWOŚCIĄ OTWIERANIA 100X100CM	WYKŁADZINA KAUCZUKOWA R 9 LUB ROZWIĄZANIE RÓWNOORZĘDNE	5,82m²
6	SZATNIA	WN-WENTYLATOR NAWIĘWNY Z NAGRZEWNICĄ I FILTREM; 4 WYMIANY/ H 70m³, MOC WENTYLATORA 40W, MOC GRZĄŁKI 400W WW-WENTYLATOR WYCIĄGOWY O WYDAJNOŚCI 70m³/H MOC 40W OPRawy OŚWIETLENIOWE 3X, WŁĄCZNIK, ŚWIETLIK Z MOŻLIWOŚCIĄ OTWIERANIA 100X100CM	WYKŁADZINA KAUCZUKOWA R 9 LUB ROZWIĄZANIE RÓWNOORZĘDNE	5,82m²
7	SZATNIA	WN-WENTYLATOR NAWIĘWNY Z NAGRZEWNICĄ I FILTREM; 4 WYMIANY/ H 70m³, MOC WENTYLATORA 40W, MOC GRZĄŁKI 400W WW-WENTYLATOR WYCIĄGOWY O WYDAJNOŚCI 70m³/H MOC 40W OPRawy OŚWIETLENIOWE 3X, WŁĄCZNIK, ŚWIETLIK Z MOŻLIWOŚCIĄ OTWIERANIA 100X100CM	WYKŁADZINA KAUCZUKOWA R 9 LUB ROZWIĄZANIE RÓWNOORZĘDNE	5,82m²
8	SZATNIA	WN-WENTYLATOR NAWIĘWNY Z NAGRZEWNICĄ I FILTREM; 4 WYMIANY/ H 70m³, MOC WENTYLATORA 40W, MOC GRZĄŁKI 400W WW-WENTYLATOR WYCIĄGOWY O WYDAJNOŚCI 70m³/H MOC 40W OPRawy OŚWIETLENIOWE 3X, WŁĄCZNIK, ŚWIETLIK Z MOŻLIWOŚCIĄ OTWIERANIA 100X100CM	WYKŁADZINA KAUCZUKOWA R 9 LUB ROZWIĄZANIE RÓWNOORZĘDNE	5,82m²
9	LAZIENKA	WN-WENTYLATOR NAWIĘWNY Z NAGRZEWNICĄ I FILTREM; 8 WYMIANY/ H 125m³, MOC WENTYLATORA 80W, MOC GRZĄŁKI 1000W OGRZEWACZ POJEMNOŚCIOWY W WODY 120dm³ MOC GRZĄŁKI 1500W WW-WENTYLATOR WYCIĄGOWY O WYDAJNOŚCI 125m³/H MOC 80W KS-SYSTEMOWA KABINA LAZIENKOWA Z AKRYLU LUB Z PVC LUB ROZWIĄZANIE RÓWNOORZĘDNE OPRawy OŚWIETLENIOWE 3X, WŁĄCZNIK, GNIAZDO PODWÓJNE, ŚWIETLIK Z MOŻLIWOŚCIĄ OTWIERANIA 100X100CM	WYKŁADZINA KAUCZUKOWA R 11 LUB ROZWIĄZANIE RÓWNOORZĘDNE	5,82m²
10	LAZIENKA	WN-WENTYLATOR NAWIĘWNY Z NAGRZEWNICĄ I FILTREM; 8 WYMIANY/ H 125m³, MOC WENTYLATORA 80W, MOC GRZĄŁKI 1000W OGRZEWACZ POJEMNOŚCIOWY W WODY 120dm³ MOC GRZĄŁKI 1500W WW-WENTYLATOR WYCIĄGOWY O WYDAJNOŚCI 125m³/H MOC 80W KS-SYSTEMOWA KABINA LAZIENKOWA Z AKRYLU LUB Z PVC LUB ROZWIĄZANIE RÓWNOORZĘDNE OPRawy OŚWIETLENIOWE 3X, WŁĄCZNIK, GNIAZDO PODWÓJNE, ŚWIETLIK Z MOŻLIWOŚCIĄ OTWIERANIA 100X100CM	WYKŁADZINA KAUCZUKOWA R 11 LUB ROZWIĄZANIE RÓWNOORZĘDNE	5,82m²
RAZEM:				58,2m²

*UWAGA:Wymiary przykładowe mogą ulec zmianie w zależności od uwarunkowań miejscowych, rozwiązanie pozostawia się do wyboru przez Inwestora oraz Projektanta przystosowującego projekt do warunków miejscowych. Przy wyborze rozwiązań należy przestrzegać prawa budowlanego, praw pokrewnych i szczególnych oraz kierować się wiedzą techniczną, rozwiązania muszą uwzględniać minimalne wielkości pomieszczeń zapisane w prawie budowlanym oraz prawach pokrewnych

STAROSTWO POWIATOWE
W MIKOŁOWIE
ul. Żwirki i Wigury 4a
43-190 MIKOŁÓW
XXI

ADAPTOWAŁ
MERLINZ. ARCH.
WŁADYSŁAW WITKOWSKI
IPR. NR 270/83

zadanie:
ORLIK 2012
MODUŁOWY SYSTEM ZAPLECZA BOISK SPORTOWYCH
INWESTYCJA
KOMPLEKS SPORTOWY
UL. GRAZIŃSKIEGO
M KOŁÓW

inwestor: **WYKONANO NA ZAMÓWIENIE MINISTERSTWA SPORTU**

generalny projektant/wykonawca projektu:
Kulczyński Architekt

sp. z o.o.
UL. ZGODA 4 m. 2. 00-018 WARSZAWA
tel./fax 827 29 18 tel. 828 22 00

autorzy:
projektant generalny: arch. Bogdan Kulczyński
St-290/82; MKS25/AVW/03/07
projektanci: arch. Marek Michałowski
MA/012/03, MA-1480
temat rysunku:
WERSJA STANDARD +
RZUT - KONDYGNACJI 1 - PARTER

Arch. Marek Michałowski
Upr. bud. nr MA/012/03

opracował: arch. Łukasz Milewski
branża: **ARCHITEKTURA**
faza:
PROJEKT ARCHITEKTONICZNO-BUDOWLANY

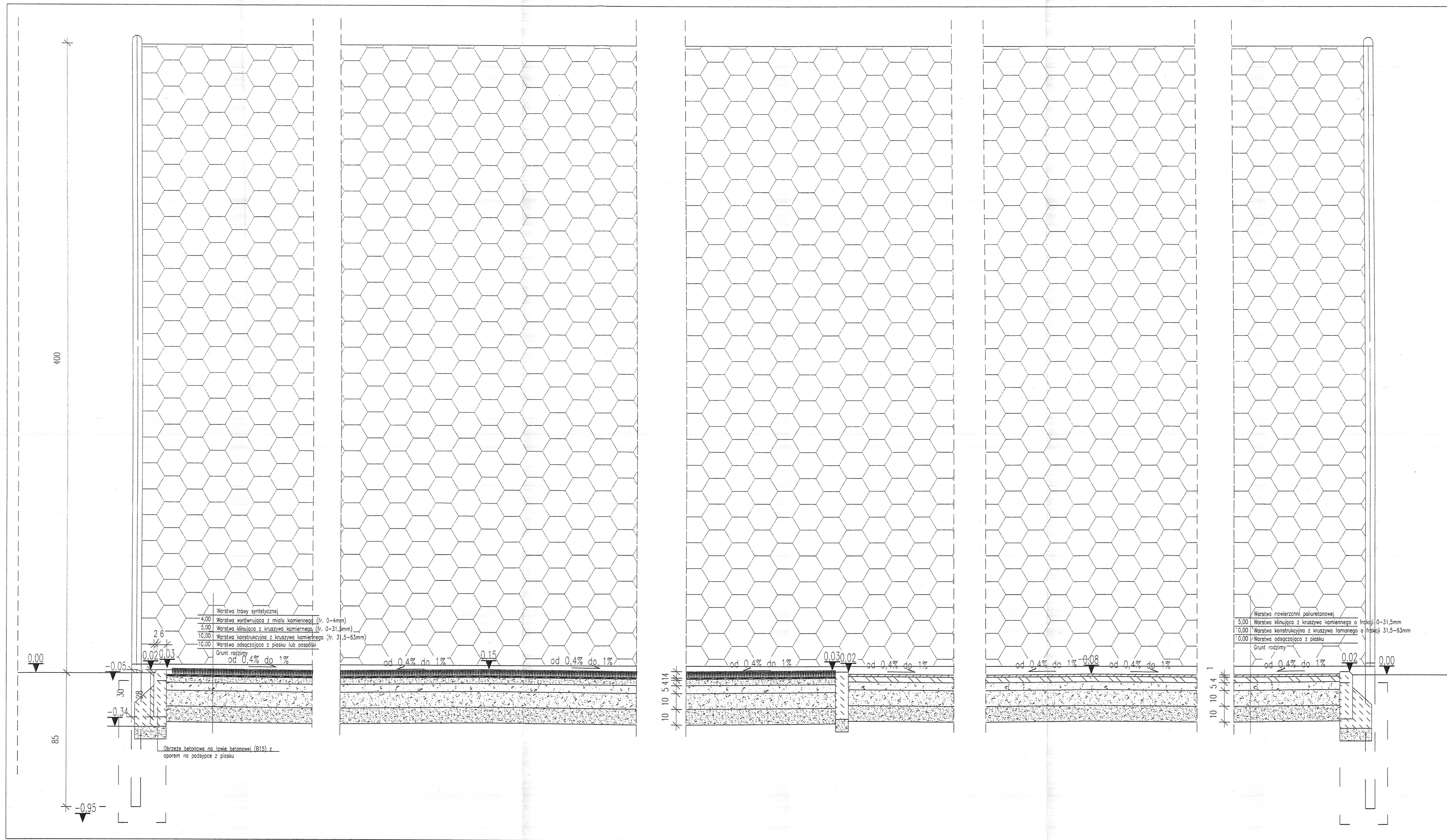
nr projektu: 08.01
indeks fazy: ABW
S+
nr rysunku: AR-02-04
rewizja: -
data edycji: 08.04
arkusz: 1/1
skala: 1:50



UWAGA: OSTATECZNE ROZWIĄZANIA POZOSTAWIA SIĘ DO WYBORU PRZEZ INWESTORA ORAZ PROJEKTANTA PRZYSTOSOWUJĄCEGO PROJEKT DO WARUNKÓW MIEJSCOWYCH. PRZY WYBORZE ROZWIĄZAŃ NALEŻY PRZESTRZEGAĆ PRAWA BUDOWLANEGO, PRAW POKREWNYCH I SZCZEGÓLNYCH ORAZ KIEROWAĆ SIĘ WIEDZA TECHNICZNĄ.

STAROSTWO POWIATOWE
W MIKOŁOWIE
ul. Zwirki i Wigury 4a
43-190 MIKOŁÓW
XXI

ADAPTOWAŁ
MIEJZ. ARCH.
BOGDAN KULCZYŃSKI
ul. ... NR 270/63

Zadanie: ORLIK 2012 ZESPÓŁ BOISK SPORTOWYCH
INWESTYCJA KOMPLEKS SPORTOWY UL. GRAZIŃSKIEGO MIKOŁÓW

inwestor: WYKONANO NA ZAMÓWIENIE MINISTERSTWA SPORTU

główny projektant/wykonawca projektu:
Kulczyński Architekt
ul. 2000A 4 m. 2, 00-018 WARSZAWA
tel./fax 827 29 18 tel. 825 22 00

autorzy:
projektant generalny: arch. Bogdan Kulczyński
projektanci: arch. Marek Michalski
MA01203, MA-1480

opracował: arch. Łukasz Milewski
brzoza: ARCHITEKTURA

projektant: arch. Maksymilian Ziolkowski
Maksymilian Ziolkowski
ul. ... MA-1859
faza: PROJEKT ARCHITEKTONICZNO-BUDOWLANY

nr projektu:	08.01	indeks:	AB	objekt:	00	nr rysunku:	AR-03-02	rewizja:	-	data edycji:	08.04	arkusz:	1/1	skala:	1:10
--------------	-------	---------	----	---------	----	-------------	----------	----------	---	--------------	-------	---------	-----	--------	------

ZESTAWIENIE ELEMENTÓW			
NR.	NAZWA	OPIS	ILOŚĆ
1	PO	ŚWIETLIK DACHOWY Z MOŻLIWOŚCIĄ OTWIERANIA 100X100CM	10
2	WN	WENTYLATOR NAWIEWNY	10
3	WW	WENTYLATOR WYWIEWNY	10
4	WD	WPUST DACHOWY	5

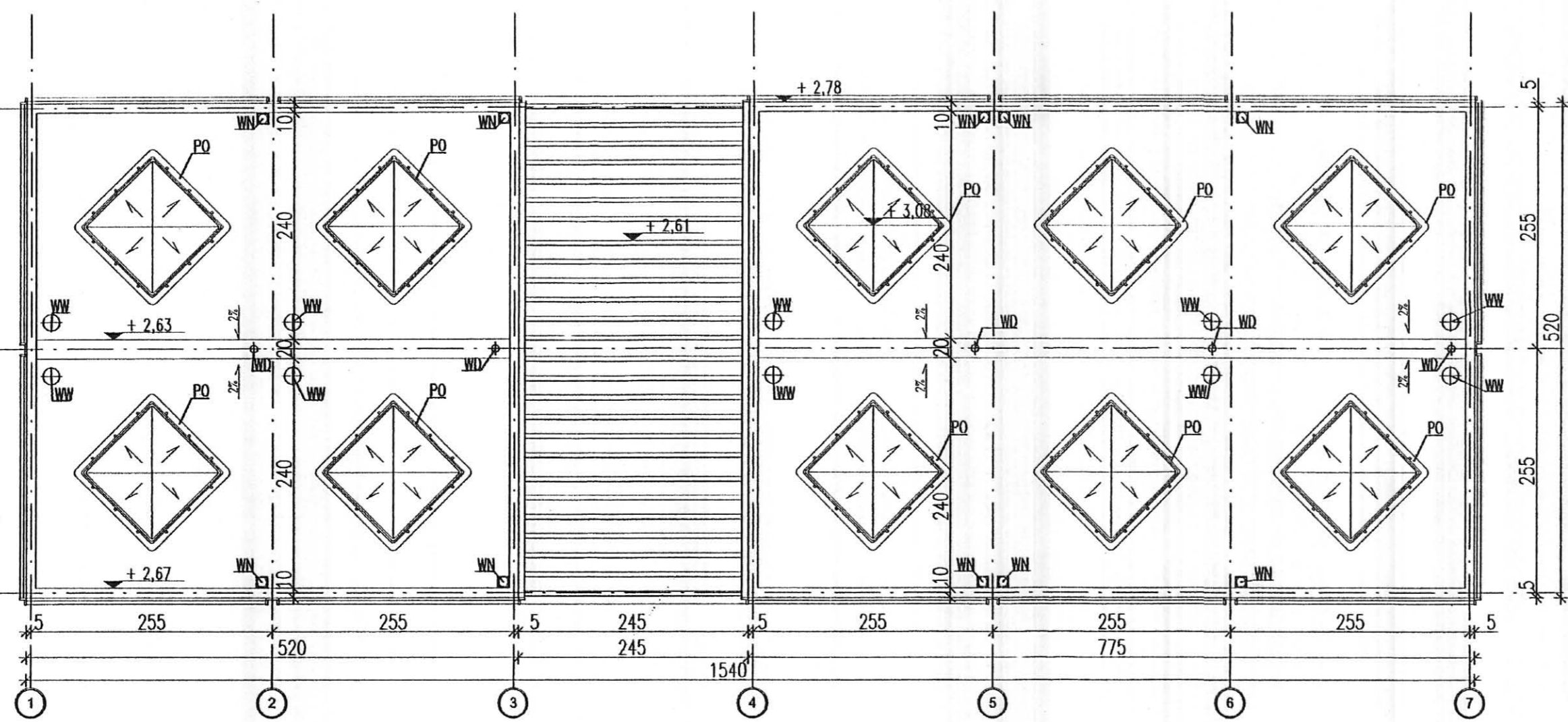
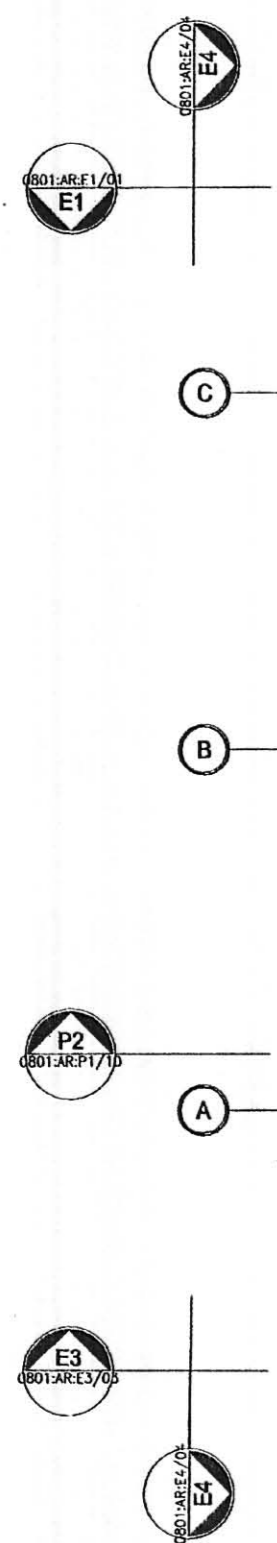

*UWAGA: Wymiary przykładowe mogą ulec zmianie w zależności od uwarunkowań miejscowych, rozwiązanie pozostawia się do wyboru przez Inwestora oraz Projektanta przystosowującego projekt do warunków miejscowych. Przy wyborze rozwiązań należy przestrzegać prawa budowlanego, praw pokrewnych i szczególnych oraz kierować się wiedzą techniczną, rozwiązania muszą uwzględniać minimalne wielkości pomieszczeń zapisane w prawie budowlanym oraz prawach pokrewnych

ADAPTOWAŁ
MGR INŻ. ARCH.
MARIAN WITKOWSKI
NR. NR 270/83

zadanie:
ORLIK 2012
MODUŁOWY SYSTEM ZAPLECZA BOISK SPORTOWYCH

INWESTYCJA
KOMPLEKS SPORTOWY
UL. GRAZYŃSKIEGO
MIKOŁÓW

inwestor: WYKONANO NA ZAMÓWIENIE MINISTERWA SPORTU

generalny projektant/wykonawca projektu:

Kulczyński Architekt

sp. z o.o.
UL. ŻGODA 4 m. 2, 00-018 WARSZAWA
tel./fax 827 29 18 tel. 828 22 00

autorzy:
projektant generalny: arch. Bogdan Kulczyński
St-290/82, MKS25/ANW/82P
projektanci: arch. Marek Michałowski
MA/012/03, MA-1480

temat rysunku:
WERSJA STANDARD +
RZUT DACHU

Arch. Marek Michałowski
Upr. bud. nr MA/012/03

opracował: arch. Łukasz Milewski
sprawdził: arch. Maksymilian Ziolkowski
SW-11/2004; MA-1859

branża: ARCHITEKTURA
faza: PROJEKT ARCHITEKTONICZNO-BUDOWLANY

nr projektu: 08.01
indeks fazy: ABW
obiekt: S+
nr rysunku: AR-02-06
rewizja: -
data edycji: 08.04
arkusz: 1/1
skala: 1:50

ZESTAWIENIE ELEMENTÓW			
NR.	NAZWA	OPIS	IL. OŚC.
1	SU1	STUDNIA ŻELBETOWA DEKOWANA WARSTWA BETONU	14
2	SU2	STUDNIA ŻELBETOWA WYPELNIOMA ŻWIEMEM	7
3	P1	PODWAJINA ŻELBETOWA	7
4	SP1	PANELE PODŁOGOWE 255x520 *	3
5	SP2	PANELE PODŁOGOWE 260x520 *	2
6	SP3	PANELE PODŁOGOWE POD PERGOLE 245x520 *	1

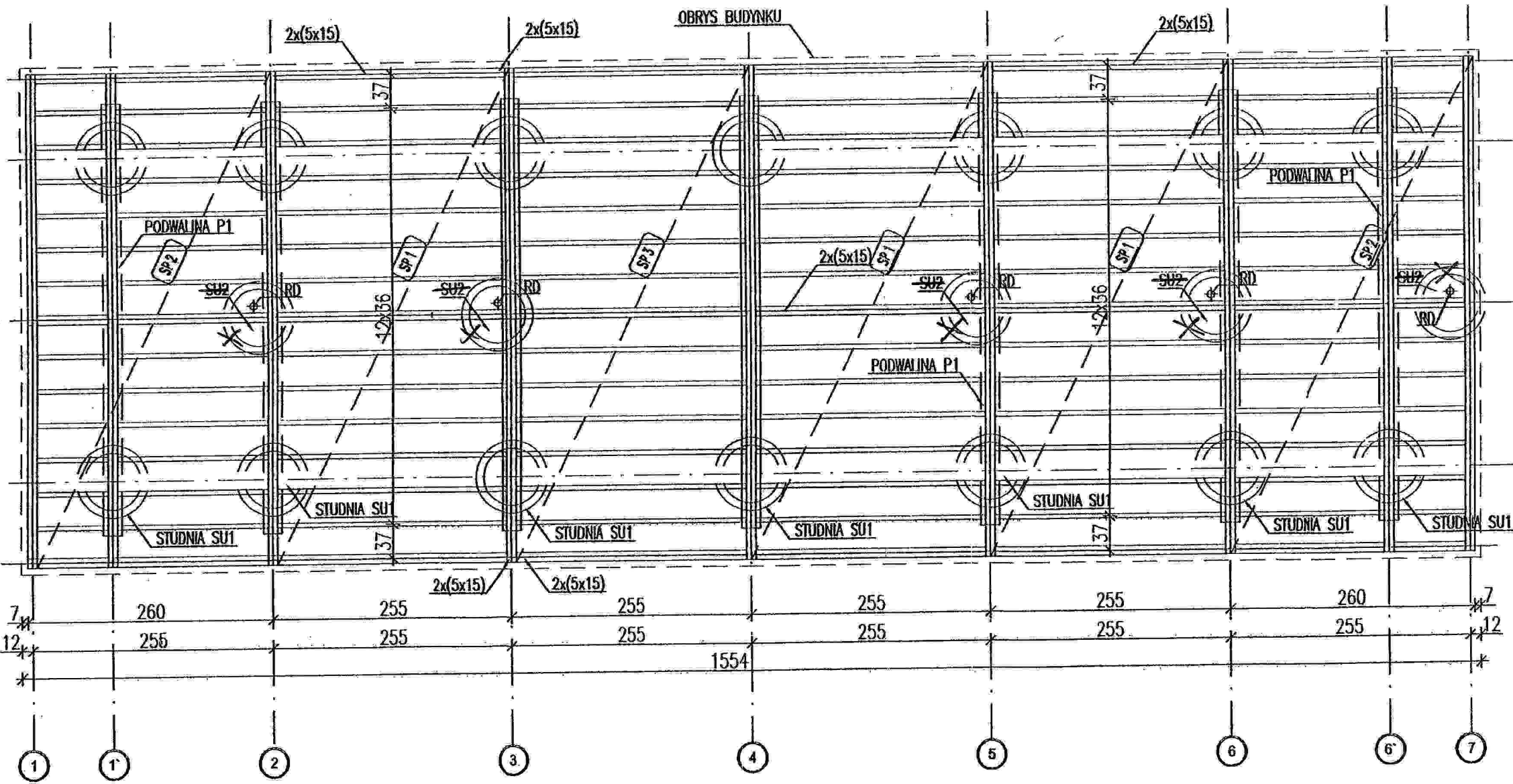

OBIEKT: S+
 NR RYS: AR-02-03

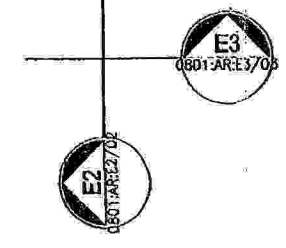
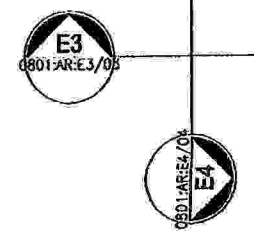
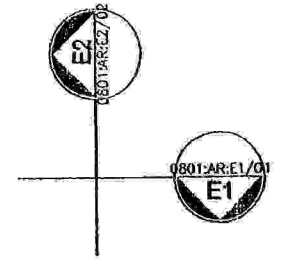
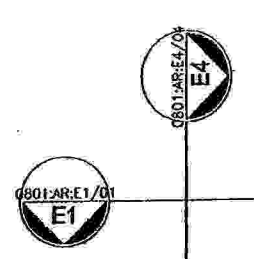

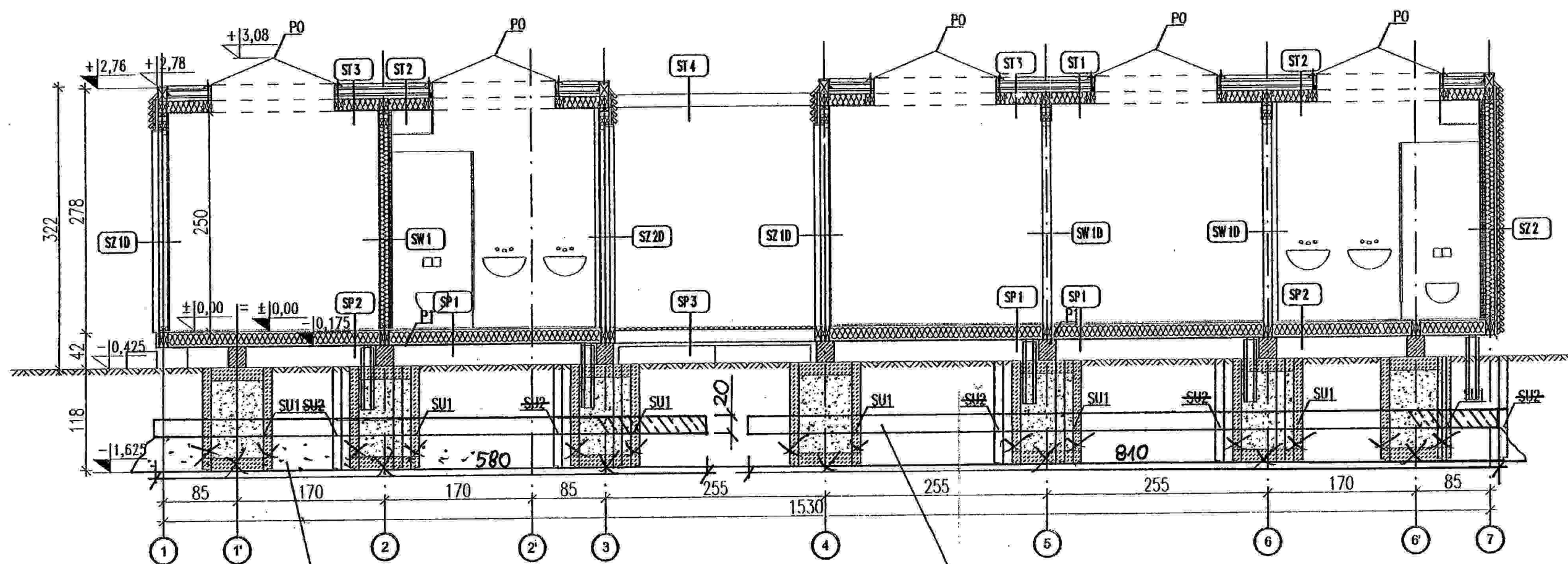

Podsyпка
piaskowa

zbrojenie siatka, $\phi 12$ o oczkach 15×15 cm
gora, i dołem

Płyta żelbetowa: beton B20

zbrojenie j.w. stal 18G2

OBIEKT: ST

AR RYS: AR-03-07

DOKUMENTACJA PROJEKTOWA

Nazwa zamówienia:

„BUDOWA KOMPLEKSU SPORTOWEGO PRZY UL. GRAŻYŃSKIEGO W MIKOŁOWIE”

Kod zamówienia według CPV:

45212221-1 Roboty budowlane w zakresie budowy boisk sportowych

Adres obiektu: Mikołów, ul. Grażyńskiego

Zamawiający: Urząd Miasta Mikołów, Rynek 16, 43-190 Mikołów

Spis zawartości dokumentacji:

1. Kopia pozwolenia na budowę Nr 606/2008
2. Projekt architektoniczno-budowlany, branża:
 - architektura
 - konstrukcja
 - instalacje sanitarne wewnętrzne i wentylacja
 - instalacje elektryczne
3. Projekt zagospodarowania terenu i adaptacja projektu typowego branża:
 - architektura
 - sanitarna- Projekt budowlano-wykonawczy przyłącza wody, kanalizacji sanitarnej i deszczowej oraz drenażu na działkach nr 2008/21, 2009/21 w Mikołowie przy ul. Grażyńskiego- część ogólna i technologiczna
 - specyfikacja techniczna- przyłącza wody, kanalizacji sanitarnej, deszczowej oraz drenaż boisk
4. Projekt zasilania i adaptacja projektu typowego
5. Specyfikacja techniczna wykonania i odbioru robót budowlanych ogólna
6. Szczegółowe specyfikacje techniczne wykonania i odbioru robót budowlanych:
 - nr 1/B- modułowy system zaplecza boisk sportowych
 - a) nr 1/B.01. Fundamenty, elementy prefabrykowane
 - b) nr 1/B.02. Konstrukcje drewniane
 - c) nr 1/B.03. Pokrycia dachowe
 - d) nr 1/B.04. Malowanie
 - e) nr 1/B.05. Posadzki
 - f) nr 1/B.06. Instalacje sanitarne wod-kan
 - g) nr 1/B.07. Instalacje elektryczne
 - nr 2/D – budowa boisk
 - a) nr 2/D.01 Korytowanie i profilowanie podłoża
 - b) nr OST D-04.04.00 Wymagania ogólne dla kruszyw
 - c) nr 2/D.02. Warstwy odsączające
 - d) nr 2/D.03. Podbudowa
 - e) nr 2/D.04. Betonowe obrzeża

- f) nr 2/D.05. Nawierzchnie syntetyczne
- nr 3/E – oświetlenie boisk
 - a) nr 3/E.01. energetyczne linie kablowe zasilające
 - b) nr 3/E.02. instalowanie słupów, opraw i urządzeń oświetlenia boisk
- nr 4/ZT ogrodzenie, nawierzchnie z kostki, zieleń
 - a) nr 4/ZT.01. nawierzchnie z kostki betonowej
 - b) nr 4/ZT.02. Ogrodzenie boisk
 - c) nr 4/ZT.03. Zieleń, trawniki

Autor opracowania: S.C. „CAMPO”
K. Tokarz & M. Witkowski
ul. Gromadzka 30G, 40-771 Katowice

Data opracowania: lipiec 2008r.

PROJEKT ARCHITEKTONICZNO BUDOWLANY
BOISK SPORTOWYCH ORLIK 2012

I
STAROSTWO POWIATOWE
W MIKOŁOWIE
ul. Żwirki i Wigury 4a
43-190 MIKOŁÓW
XXI

PROJEKT ARCHITEKTONICZNO - BUDOWLANY

BOISK SPORTOWYCH ORLIK 2012

PROJEKT ARCHITEKTONICZNY



Spis treści

1. Projekt zagospodarowania terenu

- opis
- rysunki
 - AR-01-03 Ogrodzenie + elementy ogrodzenia
 - AR-02-01 Plan zagospodarowania terenu
 - AR-03-02 Przekrój P1
 - AR-05-04 Bramka do piłki nożnej
 - AR-05-05 Kosz do koszykówki
 - AR-05-06 Słupki do siatkówki

2. Projekt architektoniczno-budowlany

- opis architektoniczny
- obliczenia konstrukcji
- opis instalacji elektrycznych
 - EL-02-01 Instalacje elektryczne
- opis instalacji sanitarnych wewnętrznych i wentylacji
- rysunki
 - AR-02-02 Wersja standard + Posadowienie podwalin na studniach
 - AR-02-03 Wersja standard + Panele podłogowe
 - AR-02-04 Wersja standard + Rzut kondygnacji 1 - Parter
 - AR-02-05 Wersja standard + Panele stropowo-dachowe
 - AR-02-06 Wersja standard + Rzut dachu
 - AR-03-07 Wersja standard + Przekrój P1
 - AR-04-01 Wersja standard + Elewacje
- katalog elementów
 - KS1 Kabina łazienkowa
 - KS2 Kabina łazienkowa
 - P1 Podwalina żelbetowa prefabrykowana
 - PO Świetlik dachowy
 - S1 Pionowe elementy konstrukcyjne
 - SP1 Panele podłogowe
 - SP2 Panele podłogowe
 - SP3 Panele podłogowe
 - ST1 Panel stropowo dachowy
 - ST2 Panel stropowo dachowy
 - ST3 Panel stropowo dachowy
 - ST4 Panel stropowo dachowy
 - SU1 Elementy fundamentowe
 - ~~-SU2 Elementy fundamentowe~~
 - SW1 Panel ścienny wewnętrzny
 - SW1D Panel ścienny wewnętrzny
 - SW4D Panel ścienny wewnętrzny
 - SZ1 Panel ścienny zewnętrzny
 - SZ1D Panel ścienny zewnętrzny
 - SZ2 Panel ścienny zewnętrzny
 - SZ2D Panel ścienny zewnętrzny
 - SZ4 Panel ścienny zewnętrzny
 - WD Wpusty dachowe
 - WN Wentylator nawiewny
 - WW Wentylator wyciągowy

PROJEKT ARCHITEKTONICZNO BUDOWLANY
BOISK SPORTOWYCH ORLIK 2012

Oświadczenie Projektanta i Sprawdzającego o sporządzeniu projektu architektoniczno budowlanego zgodnie z obowiązującymi przepisami oraz zasadami wiedzy technicznej (Dz. U.1994 Nr 89 poz. 414, PB, Art.20 ust.2)

LUTY 2008r. Oświadczamy, że projekt budowlany pod nazwą:

**PROJEKT ARCHITEKTONICZNO – BUDOWLANY
BOISK SPORTOWYCH
ORLIK 2012**

został sporządzony zgodnie z obowiązującymi przepisami oraz zasadami wiedzy technicznej

Projektant generalny:

arch. Bogdan Kulczyński
St-290/82, MKiS25/AW/V/18
upr. bud. nr St-290/82
upr. MKiS 25/AW/V/18

BOGDAN KULCZYŃSKI
ARCHITEKT
upr. bud. nr St-290/82
upr. MKiS 25/AW/V/18

Projektant:

arch. Marek Michałowski
Ma/012/03, MA – 1480

Arch. Marek Michałowski
Upr. bud. nr MA/012/03

Sprawdzający:

arch. Maksymilian Ziółkowski
Sw-11/2004, MA - - 1859

Maksymilian Ziółkowski
ARCHITEKT
upr. bud. nr SW-11/2004
MA 1859

**PROJEKT ZAGOSPODAROWANIA TERENU
ZESPOŁU BOISK SPORTOWYCH
ORLIK 2012**

JEDNOSTKA PROJEKTOWA:

KULCZYŃSKI Architekt Sp. z o.o
Ul. Zgoda 4 m 2
00-018 Warszawa
tel.: 022 828 22 00

WARSZAWA, LUTY 2006 ROK

NAZWA I ADRES OBIEKTU:

**KOMPLEKS SPORTOWY
UL. GRAŻYŃSKIEGO
MIKOŁÓW**

INWESTOR:

**WYKONANO NA ZAMÓWIENIE
MINISTERSTWA SPORTU**

**JEDNOSTKA PROJEKTOWA
PRZYSTOSOWUJĄCA PROJEKT**

**S.C. „CAMPO” Krystyna Tokarz, Marian
Witkowski
ul. Gromadzka 30 G, 40-771 Katowice
Data: Czerwiec**

STAROSTWO POWIATOWE
W MIKOŁOWIE
ul. Żwirki i Wigury 4a
43-100 MIKOŁÓW
XXI

PROJEKT ARCHITEKTONICZNO BUDOWLANY
BOISK SPORTOWYCH ORLIK 2012

PROJEKT ZAGOSPODAROWANIA TERENU

ZESPOŁU BOISK SPORTOWYCH ORLIK 2012

PROJEKT ARCHITEKTONICZNY

PROJEKTANT:

Arch. Marek Michałowski
Upr. bud. nr MA/012/03

arch. Marek Michałowski
MA/012/03, MA – 1480

BOGDAN KULCZYŃSKI
ARCHITEKT
arch. Bogdan Kulczyński
ST290/82, MKIS25/AW/W/8, MA-4, 112/W/87

SPRAWDZAJĄCY:

arch. Maksymilian Ziółkowski
Sw-11/2004, MA- - 1859

Maksymilian Ziółkowski
ARCHITEKT
upr. bud. nr SW-11/2004
MA 1859

1. LOKALIZACJA TERENU OBJĘTEGO OPRACOWANIEM

Projekt zawiera przykładowe zagospodarowanie terenu przeznaczonego pod zabudowę boiskiem gminnym wraz z zapleczem boisk.

1. Projektowany stan zagospodarowania terenu, niezbędny do realizacji inwestycji.

Przedmiotem inwestycji jest projekt budowy zespołu boisk i urządzeń sportowych z modułowym systemowym budynkiem zaplecza boisk ORLIK 2012. Inwestycja przeznaczona jest do celów wypoczynku, rekreacji.

Zakres inwestycji obejmuje:

- budowę – BOISKA DO PIŁKI NOŻNEJ – nawierzchnia syntetyczna
- budowę – BOISKA DO KOSZYKÓWKI I SIATKÓWKI – nawierzchnia syntetyczna.
- budowę zaplecza boisk - ORLIK 2012
- budowę ciągu komunikacyjnego
- budowę oświetlenia boisk z naswietlaczami i instalacją odgromową
- budowę – ogrodzenia terenu z bramą wjazdową i furką wejściową
- budowę infrastruktury technicznej podziemnej – wg opracowania indywidualnego, zgodnie z decyzjami i warunkami miejscowymi

Przewiduje się kompleksową realizację przedmiotu inwestycji.

1.1.Część rysunkowa - spis rysunków

L.p	Tytuł rysunku	Nr rys	skala
1.	Projekt zagospodarowania terenu	AR-02-01	1:100
2.	Przekrój P1	AR-03-02	1:10
3.	Elementy ogrodzenia	AR-01-03	1:20
4.	Bramka do piłki nożnej	AR-05-04	1:20
5.	Kosz do koszykówki	AR-05-05	1:20
6.	Słupki do siatkówki	AR-05-06	1:20, 1:100

2.DANE LICZBOWE dla terenu określonego literami A – B – C – D - A

L.p	opis	wariant STANDARD +
1.	Powierzchnia objęta opracowaniem = powierzchni potrzebnej do zrealizowania zadania inwestycyjnego Określona literami A-B-C-D-A	3 337,17 m ²
2.	Powierzchnia zabudowy budynku zaplecza boisk	82,90 m ²
3.	Powierzchnia boiska do piłki nożnej	1860,00m ²
4.	Powierzchnia boisk do koszykówki i siatkówki	613,11 m ²
5.	Powierzchnia ciągów komunikacyjnych	184,44m ²
6.	Powierzchnia terenów zielonych	317,99 m ²

nr	obiekt	opis	Dane liczbowe
7.	BOISKO DO PIŁKI NOŻNEJ	Nawierzchnia z trawy syntetycznej	
		Powierzchnia całkowita	1860,00m ²
		Szerokość	26,00 m+2x2m wybiegi = 30m
		Długość	56,00m+2x3m wybiegi = 62m

nr	obiekt	opis	Dane liczbowe
10.	BOISKO DO KOSZYKÓWKI I SIATKÓWKI	Nawierzchnia syntetyczna	
		Powierzchnia całkowita	613,11m ²
		Szerokość	15,10m+2x2m wybiegi=19,10m
		Długość	28,10m+2x2m wybiegi=32,10m

Zagospodarowanie terenu, w tym urządzenia budowlane, układ komunikacyjny, sieci uzbrojenia terenu, z przeciwpożarowym zaopatrzeniem wodnym, ukształtowanie terenu i zieleni.

Przedstawiony projekt zagospodarowania terenu jest opracowaniem przykładowym, określającym minimalne potrzeby terenowe niezbędne do zrealizowania przedsięwzięcia inwestycyjnego, polegającego na budowie zespołu boisk i urządzeń sportowych z budynkiem zaplecza.

Zespołu boisk i urządzeń sportowych wraz z budynkiem zaplecza boisk oraz elementami zagospodarowania terenu, może być zlokalizowany w każdej gminie w Polsce służący ma celom wypoczynku i rekreacji.

Układ komunikacyjny

Projektowane ciągi komunikacyjne znajdują się na wewnętrznym terenie objętym opracowaniem, będą służyły jako dojazd i dojście do projektowanych obiektów. Połączenie z istniejącym układem komunikacyjnym określa usytuowanie bramy wjazdowej i furty wejściowej. Zaprojektowano chodnik prowadzący do budynku zaplecza boisk

Sieci uzbrojenia terenu z przeciwpożarowym zaopatrzeniem wodnym

Dla potrzeb budowy boisk sportowych wraz z zapleczem, jest podłączenie projektowanej inwestycji do podziemnej sieci uzbrojenia teren

- Sieć wodociągowa – budynek zaplecza
- Sieć kanalizacyjna sanitarna – budynek zaplecza
- Sieć elektroenergetyczna – budynek zaplecza, oświetlenie boisk

W zależności od badań gruntowych niezbędne może się okazać wykonanie drenażu oraz w zależności od techniki wykonania nawierzchni syntetycznych odwodnienia liniowego.

Ukształtowanie terenu

Przyjęto, że teren jest płaski nie wymaga makroniwelacji

Wszelkie spadki podłużne projektowane na ciągach komunikacyjnych nie przekraczają 1%,

a spadki poprzeczne 1%. Spadki przewidziane w obszarze boisk zgodne są z wytycznymi dla obiektów sportowych.

Wyniki badań geotechnicznych oraz kategoria geotechniczna obiektu do określenie przez projektanta przystosowującego projekt budowlany.

DANE O WPLYWIE EKSPLOATACJI GÓRNICZEJ

Wyniki badań geotechnicznych oraz kategoria geotechniczna obiektu do określenie przez projektanta przystosowującego projekt budowlany.

Zgodnie z PB Art.20, ust.1, pkt.1b , Art.21a., ust. 1a, pkt. 1,2 dla przedstawionej inwestycji nie jest wymagane opracowanie Informacji do planu BIOZ, jeżeli jednak ze względu na trudne warunki terenowe (np. szkody górnicze) zaistnieje konieczność wykonania w/w opracowania, obowiązek wykonania

DANE O ISTNIEJĄCYCH I PRZEWDYWANYCH CECHACH ZAGROŻENIA DLA ŚRODOWISKA ORAZ HIGIENY I ZDROWIA UŻYTKOWNIKÓW

Projektowany obiekt nie ma negatywnego wpływu na środowisko przyrodnicze.

Sposób zaopatrzenia budynku w wodę – wg odrębnego opracowania

Sposób odprowadzania ścieków – wg odrębnego opracowania

Gromadzenie odpadków stałych w kontenerze przy bramie wjazdowej, na terenie opracowania.

Sposób dostosowania do krajobrazu i otoczenia (zabudowy)

Zaprojektowane obiekty zaplecza boisk w pełni wpisują się w istniejące konteksty urbanistyczne miejsca w którym zostaną usytuowane. Kolorystyka obiektu zaplecza jest uzależniona od regionu w którym powstanie inwestycja. Każdorazowo kolor elewacji musi być uzgadniany z autorem projektu architektoniczno budowlanego.

Projektant dostosowujący projekt typowy obowiązany jest respektować zapisy wynikające z decyzji o warunkach zabudowy i zagospodarowania terenu , usytuowanie obiektów od granicy działki i budynków sąsiednich zgodnie z ROZPORZĄDZENIEM MINISTRA INFRASTRUKTURY z dnia 12 kwietnia 2002r. w sprawie warunków technicznych, jakim powinny odpowiadać budynki i ich usytuowanie Dz. U z 2002r. nr 75 z późn. zm.

Informacje dotyczące higieny i zdrowia użytkowników

Przewidziane jest zaplecze boisk przeznaczone dla spełnia wymóg zabezpieczenia potrzeb higieniczno-sanitarnych użytkowników

Informacje dotyczące bezpieczeństwa i zdrowia użytkowników

PROJEKT ARCHITEKTONICZNO BUDOWLANY
BOISK SPORTOWYCH ORLIK 2012

Projektowany obiekt spełnia wymogi bezpieczeństwa i zdrowia użytkowników. Wykładzina syntetyczna i trawiasta boisk musi być produktem przeciw urazowym, pod warunkiem użytkowania obiektu zgodnie z wytycznymi producenta.

DOSTĘPNOŚĆ DLA OSÓB NIEPEŁNOSPRAWNYCH

Budynek zaplecza boisk pod względem rozwiązań technicznych i funkcjonalnych może zostać dostosowany dla osób niepełnosprawnych poruszających się na wózkach, uwarunkowane jest to zastosowaniem elementu pochylni z balustradą oraz modułu pawilonu z pomieszczeniem sanitarnym dostosowanym do w/w potrzeb. Rozwiązanie dostosowania budynku dla osób niepełnosprawnych pozostawia się do wyboru przez Inwestora oraz Projektanta przystosowującego projekt do warunków miejscowych. Przy wyborze rozwiązań należy przestrzegać prawa budowlanego, praw pokrewnych i szczególnych oraz kierować się wiedzą techniczną.

ROZWIĄZANIA TECHNICZNE BOISK

Boisko do gry w PIŁKE NOŻNA

PODBUDOWA.

- grunt rodzimy,
- warstwa odsączająca z piasku lub pospółki o gr. 10cm,
- warstwa konstrukcyjna z kruszywa kamiennego (fr. 31,5-63mm) o gr. 10cm,
- warstwa klinująca z kruszywa kamiennego (fr. 0-31,5mm) o gr. 5cm,
- warstwa wyrównująca z mialu kamiennego (fr. 0-4mm) o gr. 4cm,

Boisko należy oddzielić od sąsiadujących elementów terenu za pomocą obrzeży betonowych 8x30x100cm układanych na lawie z betonu B15 z oporem. Na powierzchni boiska należy wyprofilować spadki o wartości min. 0,5%.

W zależności od warunków terenowych i gruntowych należy indywidualnie dla każdego obiektu rozważyć wykonanie drenażu wewnętrznego pod całą powierzchnią boisk.

NAWIERZCHNIA DO PIŁKI NOŻNEJ.

Badania na zgodność z normą PN-EN 15330-1, lub aprobatą techniczną ITB, lub rekomendacją techniczną ITB, lub wynik badań specjalistycznego laboratorium badającego nawierzchnie sportowe np. Labosport.

1. Certyfikat FIFA (1 Star lub 2 Star) dla obiektu wykonanego z oferowanego systemu nawierzchni, lub wyniki badań laboratoryjnych potwierdzające zgodność parametrów oferowanego systemu nawierzchni z wymogami FIFA.
2. Karta techniczna oferowanej nawierzchni potwierdzona przez jej producenta.
3. Atest PZH dla oferowanej nawierzchni.
4. Autoryzacja producenta trawy syntetycznej, wystawiona dla wykonawcy na realizowaną inwestycję wraz z potwierdzeniem gwarancji udzielonej przez producenta na tą nawierzchnię.
5. Oświadczenie producenta trawy syntetycznej, że jest członkiem ESTO

Rozwiązanie nawierzchni syntetycznej pozostawia się do wyboru przez Inwestora oraz Projektanta przystosowującego projekt do warunków miejscowych. Przy wyborze rozwiązań należy przestrzegać prawa budowlanego, praw pokrewnych i szczególnych oraz kierować się wiedzą techniczną

WYPOSAŻENIE SPORTOWE.

Piłka nożna:

Bramki aluminiowe (5x2m), montowane w tulejach, siatki do bramek. Ilość: 2 szt.

Boisko syntetyczne do gry w KOSZYKÓWKĘ I SIATKÓWKĘ

PODBUDOWA.

Przekrój przez podbudowę:

- koryto (grunt rodzimy),
- warstwa odsączająca z piasku o gr. 10cm,
- warstwa konstrukcyjna z kruszywa łamanego o frakcji 31,5-63mm, gr. 10cm,
- warstwa klinująca z kruszywa kamiennego o frakcji 0-31,5mm, gr. 5cm,

W zależności od warunków terenowych i gruntowych należy indywidualnie dla każdego obiektu rozważyć wykonanie drenażu wewnętrznego pod całą powierzchnią boisk.

PROJEKT ARCHITEKTONICZNO BUDOWLANY
BOISK SPORTOWYCH ORLIK 2012

Podbudowę należy oddzielić od pozostałych elementów terenu za pomocą obrzeży betonowych 100x30x8cm ustawianych na ławie betonowej z betonu B10 z oporem lub odwodnieniem liniowym (na krawędziach spadków). Na powierzchni boiska należy wyprofilować dodatkowy spadek pomocniczy o wartości 1,0%.

NAWIERZCHNIA.

Badania na zgodność z normą PN-EN 14877, lub aprobatą techniczną ITB, lub rekomendacją techniczną ITB lub wynik badań specjalistycznego laboratorium badającego nawierzchnie sportowe np. Labosport.

1. Karta techniczna oferowanej nawierzchni potwierdzona przez jej producenta.
2. Atest PZH dla ofiarowanej nawierzchni.
3. Autoryzacja producenta nawierzchni poliuretanowej, wystawiona dla wykonawcy na realizowaną inwestycję wraz z potwierdzeniem gwarancji udzielonej przez producenta na tą nawierzchnię.

Rozwiązanie nawierzchni syntetycznej pozostawia się do wyboru przez Inwestora oraz Projektanta przystosowującego projekt do warunków miejscowych. Przy wyborze rozwiązań należy przestrzegać prawa budowlanego, praw pokrewnych i szczególnych oraz kierować się wiedzą techniczną

WYPOSAŻENIE SPORTOWE.

I. Koszykówka:

Stojak stalowy ocynkowany regulowany o wysięgu 160cm, tablica 180x105cm, obręcz uchylna, siateczka do obręczy.
Ilość: 2 zestawy. *2*

II. Siatkówka:

Słupki stalowe montowane w tulejach z regulacją wysokości mocowania siatki i mechanizmem naciągowym, siatka całosezonowa. Ilość: 2 zestawy.

epoksydowa

WYPOSAŻENIE OŚWIETLENIE BOISK

Boisko piłkarskie

Masz- słup stożkowy, wysokości minimum 9,00 m z fundamentem i poprzeczkami na projektory oraz instalacją odgromową.

Natężenie oświetlenia

	E _{sr}	77 lx
Średnie natężenie oświetlenia	E _{min}	54 lx
Minimalne natężenie oświetlenia	E _{max}	119 lx
Maksymalne natężenie oświetlenia	E _{min} /E _{max}	1:1,41 (0,71)
Równomierność g1	E _{min} /E _{max}	1:2,18 (0,46)

Boisko do koszykówki i siatkówki

Masz- słup stożkowy, wysokości minimum 9,00 m z fundamentem i poprzeczkami na projektory oraz instalacją odgromową.

Natężenie oświetlenia

	E _{sr}	103 lx
Średnie natężenie oświetlenia	E _{min}	76 lx
Minimalne natężenie oświetlenia	E _{max}	136 lx
Maksymalne natężenie oświetlenia	E _{min} /E _{max}	1:1,35 (0,74)
Równomierność g1	E _{min} /E _{max}	1:1,78 (0,56)

**BILANS ENERGETYCZNY BOISKO PIŁKARSKIE; BOISKO DO KOSZYKÓWKI; OŚWIETLENIE TERENU;
SZATNIA STANDARD+**

		Pi	kj	Ps
ARENY SPORTOWE I TEREN				
1	BOISKO PIŁKARSKIE	8,37	1	8,37
2	BOISKO DO KOSZYKÓWKI	3,72	1	3,72
3	OŚWIETLENIE TERENU	0,9	1	0,9
4	BRAMA PRZESUWNA - ELEKTRYCZNA	1	1	1
RAZEM		14,0 (13,99)	-	14,0 (13,99)

POWIERZCHNIE UTWARDZONE

- ciągi komunikacyjne i powierzchnia przeznaczona na kontener (na odpadki stałe) – kostka betonowa gr. min 6 cm, w kolorze szarym, na podbudowie z piasku i kruszywa, zamknięta obrzeżem betonowym

OGRODZENIE TERENU

Ogrodzenie terenu na słupkach stalowych mocowanych na podmurówce betonowej. Wypełnienie z siatki stalowej lub ogrodzenia panelowego. Wysokość min. 4m. Rozstaw słupków od minimum 2m do maksimum 5m. Furtki i bramy systemowe przesuwne lub rozwiernie, możliwość otwierania bramy za pomocą siłowników elektrycznych. Szerokość furtki od 1 do 2m, bramy od 2,5 do 4,5m, wysokość do wyboru. Piłkochwyty o wysokości min. 6m
Rozwiązanie ogrodzenia pozostawia się do wyboru przez Inwestora oraz Projektanta przystosowującego projekt do warunków miejscowych. Przy wyborze rozwiązań należy przestrzegać prawa budowlanego, praw pokrewnych i szczególnych oraz kierować się wiedzą techniczną. Ogrodzenie musi spełniać wymogi bezpieczeństwa

WARUNKI OCHRONY PRZECIWOŻAROWEJ

Zgodnie z WT § 212 określającym klasy odporności pożarowej budynków i § 213 klasy odporności pożarowej budynków oraz §213 pkt. 2a (zmniejszenie odporności ogniowej) nie dotyczą budynków wolnostojących do dwóch kondygnacji nadziemnych włącznie o kubaturze do 1500 m3 przeznaczonych do celów turystyki i wypoczynku.

Zaprojektowane systemowe moduły zaplecza boisk sportowych można składać w dowolnej konfiguracji, ze względu na warunki ochrony przeciwpożarowej, zgodnie z WT §213 pkt. 2a, kubatura brutto nie może przekroczyć 1500 m3.

Charakterystyka pożarowa budynku.

Przeznaczenie obiektu: zaplecze boisk sportowych

Przeznaczenie obiektu : obiekt sportowy z zapleczem boisk, przeznaczony do celów wypoczynku i rekreacji.

Ilość kondygnacji, wysokość budynku :
zaplecze boisk sportowych

- budynek wariantu STANDARD + składa się z dziesięciu modułów ,
wysokość 1 kondygnacja nadziemna
- budynek niski
- budynek nie podpiwniczony
- na planie prostokąta

Powierzchnia całkowita

- budynek wariantu STANDARD+ - wynosi 82,90 m2

Kubatura brutto

- budynek wariantu STANDARD+ - wynosi 273,09 m2

Powierzchnia wewnętrzna

- budynek wariantu STANDARD+ - wynosi 57,60 m2

Odległość budynku od obiektów sąsiednich

- budynek zaplecza boiska jest budynkiem bez okien w ścianach zewnętrznych osłonowych, doświetlenie pomieszczeń realizowane jest poprzez świetliki umieszczone w dachu.

Określone na PZT odległości budynku od granicy działki – 8,00 m i 3,61 m są odległościami minimalnymi.

Warunki ewakuacji.

Właściwe warunki ewakuacji z budynków zostały zapewnione poprzez odpowiednio dobrane wyjścia prowadzące na zewnątrz budynku.

Szerokość drzwi ewakuacyjnych na zewnątrz z części parterowej 0,9 m.

PROJEKT ARCHITEKTONICZNO BUDOWLANY
BOISK SPORTOWYCH ORLIK 2012

Uwagi.

Wszystkie materiały i urządzenia przeciwpożarowe powinny posiadać aktualne aprobaty techniczne i certyfikaty zgodności jednostek certyfikujących akredytowanych przy PCBC np. ITB i CNBOP.

Ostateczne rozwiązania do wyboru przez inwestora oraz projektanta przystosowującego projekt do warunków miejscowych. Przy wyborze rozwiązań należy przestrzegać prawa budowlanego, praw pokrewnych i szczególnych oraz kierować się wiedzą techniczną.

BOGDAN KULCZYŃSKI
arch. Bogdan Kulczyński
ST-290/82, ul. Żwirki i Wigury 1a, 43-190 Mikołów
upr. MKRIS 12 501/2007

Arch. Marek Michałowski
Upr. bud. nr MA/012/03

PROJEKT ARCHITEKTONICZNO - BUDOWLANY

MODUŁOWEGO SYSTEMOWEGO

ZAPLECZA BOISK SPORTOWYCH

ORLIK 2012

PROJEKT INSTALACJI SANITARNYCH WEWNĘTRZNYCH I WENTYLACJI

PROJEKTANT:

mgr inż. Krzysztof Michałowski
ST- 141/75, MAZ/IS/5634/01

PROJEKTANT

Krzysztof Michałowski
mgr inż. Krzysztof Michałowski
upr. bud. St. 141/75

SPRAWDZAJĄCY:

inż. Waldemar Sokołowski
Nr upr. 48/65/G, MAZ/IS/8059/03
Inż. WALDEMAR SOKOŁOWSKI
spec. inż. sanitarna
Upr. Bud. 48/65/G

PROJEKT ARCHITEKTONICZNO BUDOWLANY
MODUŁOWEGO SYSTEMU ZAPLECZA BOISK SPORTOWYCH

STAROSTWO POWIATOWE
W MIKOŁOWIE
ul. Żwirki i Wigury 4a
43-190 MIKOŁÓW
XXI

Oświadczenie Projektanta i Sprawdzającego o sporządzeniu projektu architektoniczno budowlanego zgodnie z obowiązującymi przepisami oraz zasadami wiedzy technicznej (Dz. U.1994 Nr 89 poz. 414, PB, Art.20 ust.2)

LUTY 2008r. Oświadczamy, że projekt budowlany pod nazwą;

**PROJEKT ARCHITEKTONICZNO – BUDOWLANY
MODUŁOWEGO SYSTEMOWEGO ZAPLECZA BOISK SPORTOWYCH
ORLIK 2012**

został sporządzony zgodnie z obowiązującymi przepisami oraz zasadami wiedzy technicznej

PROJEKTANT:

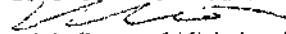
PROJEKTANT

mgr inż. Krzysztof Michałowski
upr. bud. St. 141175

SPRAWDZAJĄCY:

Inż. WALDEMAR SOKOŁOWSKI
spec. Inżynieria Sanitarna
Upz. Bud. 48165/GS8

1.1. Instalacja wodno-kanalizacyjna

Kanalizacja deszczowa

Projektuje się odprowadzenie wód deszczowych pionem D 0,07 dla każdej pary segmentów, z wpustem dachowym podgrzewanym. Wody deszczowe odprowadzone będą każdym pionem do studni chłonnej umieszczonej pod budynkiem zaplecza.

Instalacja wodociągowa

Projektuje się doprowadzenie wody z sieci wodociągowej (wiejskiej).

Zaplecze wyposażone będzie w:

- umywalki
- natryski
- wc

Do umywalek i natrysków doprowadzona będzie woda ciepła – zmieszana, przygotowana w pojemnościowym podgrzewaczu wody umieszczonym nad wc, i mieszaczu, do wc woda zimna.

Projektuje się przyłącze wodociągowe z rur wodociągowych z PE i rozprowadzenie wody w pomieszczeniach z rur PVC.

Umywalki wyposażone będą w baterie naścienne.

Natryski wyposażone będą w baterie sufitowe.

Projektuje się podgrzewacze wody pojemnościowe dwóch rodzajów o pojemności 60 dcm² i mocy 1000W oraz o pojemności 120 dcm² i mocy 1500W.

Obliczenie zapotrzebowania wody wykonano na podstawie założeń architektonicznych i danych literaturowych:

- ilość osób korzystających z pomieszczeń sanitarnych:
dla wariantu „standard” 59 osób
- zapotrzebowanie wody dla sportowca (hala sportowa) wynosi 60dcm³/d
- współczynnik nierównomierności dobowej Nd = 1,5

Wariantu „standard+”

$$Q = 59 \times 60 \text{dcm}^3/\text{d} = 3540 \text{dcm}^3/\text{d} = 3,54 \text{m}^3/\text{d}$$

$$Q_{\text{max}} = 3,54 \times 1,5 = 5,31 \text{m}^3/\text{d}$$

2. Obliczenie zapotrzebowania wody dla zwymiarowania przyłącza i doboru wodomierza.

Wariantu „standard+”

Rodzaj przyboru	ilość przyborów	qn	Σqn
Umywalki	8	0,14	1,12
Wc	6	0,13	0,78
Natrysk	2	0,30	0,60

	RAZEM		2,50

Dla $\Sigma q_n = 2,50$ **$g = 0,90 \text{ dcm}^3/\text{s}$**

Kanalizacja sanitarna

Projektuje się odprowadzenie ścieków sanitarnych do kanalizacji rurami kanalizacyjnymi D 0,150.

Ścieki z przyborów odprowadzane będą do pionów D 0,10 z rur PVC.

Podejścia pod umywalki D 0,04, pod natryski D 0,070.

Projektuje się dla wariantu „standard+” dwie pary pionów z dwiema wywiewkami dla zespołu sanitariatów z dwoma wc lub z wc i natryskiem.

Umieszczenie dwóch pionów kanalizacyjnych dla jednego zespołu w ścianie pomiędzy sanitariatami umożliwia wyprowadzenie jednej wywiewki na dach.

Wentylacja nawiewno wyciągowa

Zaprojektowano wentylację mechaniczną odrębną dla każdego pomieszczenia składającą się z wentylatora nawiewnego z podgrzewaniem powietrza i z filtrem powietrza oraz wentylatora wyciągowego umieszczonym na dachu nad każdym pomieszczeniem.

Powietrze zewnętrzne tłoczone i podgrzane przez wentylator nawiewny będzie dostarczane przewodem Ø100 nad podłogę pomieszczenia.

Przewidziano wentylatory wywiewne jednego rodzaju o wydajności do 150m²/h oraz zróżnicowane wentylatory nawiewne:

O wydajności 70, 100, 125m²/h i mocach grzałki odpowiednio 400, 800 i 1000W.

PROJEKT ARCHITEKTONICZNO BUDOWLANY
MODUŁOWEGO SYSTEMU ZAPLECZA BOISK SPORTOWYCH

1.2. Instalacja c.o.

Projektuje się ogrzewanie pomieszczeń grzejnikami elektrycznymi.

W każdym pomieszczeniu umieszczony będzie grzejnik elektryczny wyposażony w termostat.

Przewidziano grzejniki elektryczne zapewniające dostarczenie ilości ciepła pokrywającej straty ciepła dla poszczególnych pomieszczeń w okresie zimowym (dla ogrzewania „dyżurnego”) co zapewnia również prawidłowe ogrzanie pomieszczeń w okresie ich użytkowania.

Dla wariantu „standard+” straty ciepła wynoszą: 3680W

Przewidziano ogrzewanie do temperatury 20°C w okresie gdy temperatura zewnętrzna wynosi 0°C oraz ogrzewanie „dyżurne” do 7°C gdy temperatury zewnętrzne są ujemne.

PROJEKT ARCHITEKTONICZNO - BUDOWLANY
MODUŁOWEGO SYSTEMOWEGO
ZAPLECZA BOISK SPORTOWYCH
ORLIK 2012

JEDNOSTKA PROJEKTOWA:

KULCZYŃSKI Architekt Sp. z o.o
Ul. Zgoda 4 m 2
00-018 Warszawa
tel.: 022 828 22 00

WARSZAWA, LUTY 2006 ROK

NAZWA I ADRES OBIEKTU:

KOMPLEKS SPORTOWY
UL. GRAŻYŃSKIEGO
MIKOŁÓW

INWESTOR:

WYKONANO NA ZAMÓWIENIE
MINISTERSTWA SPORTU

JEDNOSTKA PROJEKTOWA
PRZYSTOSOWUJĄCA PROJEKT

S.C. „CAMPO” Krystyna Tokarz, Marian
Witkowski
ul. Gromadzka 30 G, 40-771 Katowice
Data: Czerwiec

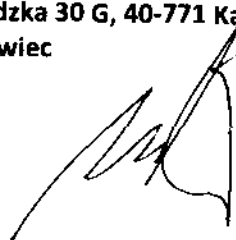

PROJEKT ARCHITEKTONICZNO BUDOWLANY
BOISK SPORTOWYCH ORLIK 2012

PROJEKT ARCHITEKTONICZNO - BUDOWLANY

MODUŁOWEGO SYSTEMOWEGO

ZAPLECZA BOISK SPORTOWYCH

ORLIK 2012

PROJEKT ARCHITEKTONICZNY

PROJEKTANT:

arch. Bogdan Kulczyński
ST290/82, MKiS 25/AW/W/82
upr. bud. nr MA/012/03
upr. MKiS 25/AW/W/82

arch. Marek Michałowski
MA/012/03, MA - 1480

Arch. Marek Michałowski
Upr. bud. nr MA/012/03

SPRAWDZAJĄCY:

arch. Maksymilian Ziółkowski
Sw-11/2004, MA - 1859

Maksymilian Ziółkowski
ARCHITEKT
upr. bud. nr SW-11/2004
MA 1859

**CZĘŚĆ OPISOWA PROJEKTU BUDOWLANEGO ARCHITEKTURA -
1. PRZEZNACZENIE I PROGRAM UŻYTKOWY OBIEKTU I JEGO CHARAKTERYSTYCZNE
PARAMETRY TECHNICZNE**

Podstawowe parametry techniczne obiektu

ZESTAWIENIE DLA CAŁEJ INWESTYCJI

	WERSJA STANDARD+
Powierzchnia zabudowy	82,90 m ²
Powierzchnia użytkowa podstawowa	58,20 m ²
Powierzchnia konstrukcji	10,04 m ²
Kubatura	237,91 m ³

Przeznaczenie obiektu i program użytkowy - TYP STANDARD+

Wersja standard+

Wersja uniwersalna zestawienia pawilonów, posiadająca poza pomieszczeniem trenera, magazynem, sanitariatami, 2x2 przebieralnie z łazienkami przeznaczone dla dwóch drużyn na jednym z boisk lub każda szatnia dla innego boiska, od organizacji zajęć zależy sposób ich wykorzystania i podziału na pcie, wersja ta posiada wariant z zadaszeniem – pergolę.

Nr.	Funkcja pomieszczenia	Rodzaj posadzki	Pow.
1	Trener	Wykładzina kauczukowa R9	5,82 m ²
2	Magazyn	Wykładzina kauczukowa R9	5,82 m ²
3	Łazienka	Wykładzina kauczukowa R10	5,82 m ²
4	Łazienka	Wykładzina kauczukowa R10	5,82 m ²
5	Szatnia	Wykładzina kauczukowa R9	5,82 m ²
6	Szatnia	Wykładzina kauczukowa R9	5,82 m ²
7	Szatnia	Wykładzina kauczukowa R9	5,82 m ²
8	Szatnia	Wykładzina kauczukowa R9	5,82 m ²
9	Łazienka	Wykładzina kauczukowa R11	5,82 m ²
10	Łazienka	Wykładzina kauczukowa R11	5,82 m ²
RAZEM:			58,20 m ²

1.2 Zapotrzebowanie energetyczne i na poszczególne media

1.3 Zapotrzebowanie w wodę – wg opracowania branżowego

1.4 Zapotrzebowanie ciepła – wg opracowania branżowego

1.5. Zapotrzebowanie w energię elektryczną – wg opracowania branżowego

**2.FORMA ARCHITEKTONICZNA I FUNKCJA OBIEKTU BUDOWLANEGO, SPOSÓB JEGO DOSTOSOWANIA DO
KRAJOBRAZU I OTACZAJĄCEJ ZABUDOWY ORAZ SPOSÓB SPEŁNIENIA WYMAGAŃ, O KTÓRYCH MOWA W
ART. 5 UST. 1 USTAWY PRAWO BUDOWLANE**

2.1. Forma architektoniczna i sposób dostosowania do krajobrazu i otaczającej zabudowy

Forma i funkcja obiektu

Budynki projektuje się na bazie uniwersalnego systemu modułowego umożliwiającego wiele zestawień w zależności od potrzeb użytkowników. System oparty jest na prefabrykowanych modułowych elementach drewnianych lub stalowych(moduł 2,55m x 5,20 w rzucie, wysokość 2,70 m – wielkość modułu może ulec zmianie w zależności od uwarunkowań miejscowych, rozwiązanie pozostawia się do wyboru przez Inwestora oraz Projektanta przystosowującego projekt do warunków miejscowych. Przy wyborze rozwiązań należy przestrzegać prawa budowlanego, praw pokrewnych i szczególnych oraz kierować się wiedzą techniczną, rozwiązania muszą uwzględniać minimalne wielkości pomieszczeń zapisane w prawie budowlanym oraz prawach pokrewnych). Warianty budynków składają się z modułów , z wyposażeniem szatni łazienek, magazynów oraz pomieszczenia dla trenera a także z elementów dodatkowych takich jak pergole i podesty drewniane lub stalowe. Nowoczesna forma architektoniczna jest atrakcyjna dla młodych użytkowników a także umożliwia zapewnienie komfortu użytkownika. Zastosowano naturalne ekologiczne materiały łatwo wpisujące się w dowolne otoczenie. Przyszły użytkownik ma możliwość wyboru ustawień zaproponowanych w katalogu lub stworzenia własnego wariantu z zaprojektowanych modułów. Budynki projektuje się jako uzupełnienie boisk sportowych przeznaczonych na potrzeby młodzieży uczącej się oraz innych lokalnych społeczności, może być zlokalizowany w każdej gminie w Polsce. Służyć ma celom wypoczynku i rekreacji. Zaproponowane rozwiązania elewacji pozwalają na dostosowanie obiektów do lokalnych warunków kulturowych, krajobrazowych oraz regionalnych.

PROJEKT ARCHITEKTONICZNO BUDOWLANY
BOISK SPORTOWYCH ORLIK 2012

Sposób dostosowania do krajobrazu i otoczenia (zabudowy)

Zaprojektowane warianty obiektów będących zapleczem dla boisk sportowych w pełni wpisują się w istniejące konteksty urbanistyczne miejsca w którym zostaną usytuowane. Kolorystyka obiektu jest uzależniona od regionu w którym powstanie inwestycja. Każdorazowo kolor elewacji musi być uzgadniany z autorem projektu architektoniczno budowlanego. Projektant nie dopuszcza stosowania innych materiałów wykończeniowych elewacji niż zastosowane w projekcie.

Projektant dostosowujący projekt typowy obowiązany jest respektować zapisy wynikające z decyzji o warunkach zabudowy i zagospodarowania terenu , usytuowanie obiektów od granicy działki i budynków sąsiednich zgodnie z ROZPORZĄDZENIEM MINISTRA INFRASTRUKTURY z dnia 12 kwietnia 2002r. w sprawie warunków technicznych, jakim powinny odpowiadać budynki i ich usytuowanie Dz. U z 2002r. nr 75 z późn. zm.

2.2. Sposób spełnienia wymagań, o których mowa w art. 5 ust. 1 ustawy prawo budowlane

Projektowane obiekty budowlane – modułowe pawilony respektują zasady określone w art. 5 ust. 1 ustawy Prawo budowlane w następujący sposób:

wymagania	sposób spełnienia
1. Spełnia wymagania podstawowe dotyczące:	
bezpieczeństwa konstrukcji	Bezpieczeństwo konstrukcji: zastosowane rozwiązania projektowe dotyczące konstrukcji obiektu gwarantują bezpieczeństwo zarówno użytkowników budynku, jak i osób trzecich
bezpieczeństwa pożarowego	Bezpieczeństwo pożarowe: na etapie prac projektowych przewidziano problematykę związaną z bezpieczeństwem pożarowym obiektu, - zastosowano materiały termoizolacyjne, niepalne – wełna mineralna - elementy drewniane lub stalowe zabezpieczone do parametrów nierozprzestrzeniania ognia - elementy wykończenia wewnętrzne – płyty OSB – klasyfikacja ogniowa B2
bezpieczeństwa użytkowania	l. -elementy elewacji zostały zaprojektowane z elementów bezpiecznych dla użytkowania, l. drzwi zewnętrzne wejściowe mają w swoim wyposażeniu samozamykacze, l. -zaprojektowane stopnie wejściowe wyróżniają się kolorystycznie – zmiana poziomu posadzki, f. zaprojektowano materiały wykończeniowe posadzek nie powodujące niebezpieczeństwa poślizgu, zastosowano materiały o parametrach antypoślizgowych R9-ciągi komunikacyjne, R10-pomieszczenia wilgotne, R11-hazienki w których użytkownik korzysta z natrysku,
odpowiednich warunków higienicznych i zdrowotnych oraz ochrony środowiska	Spełnienie wymagań dotyczących odpowiednich warunków higienicznych i zdrowotnych oraz ochrony środowiska realizowane jest poprzez: -materiały i wyroby zastosowane w projekcie nie stanowią zagrożenia dla higieny i zdrowia użytkowników i sąsiadów. 1. Obiekty nie będą emitowały gazów toksycznych, szkodliwych pyłów, niebezpiecznego promieniowania, zanieczyszczenia wody lub gleby; w projekcie przewidziano zastosowanie takich materiałów oraz technologii, które zapewniają nie przekroczenie dopuszczalnych stężeń i natężeń czynników szkodliwych dla zdrowia wydzielanych przez grunt, materiały, stałe wyposażenie oraz powstających w trakcie użytkowania zgodnie z przeznaczeniem, - obiekty zostały zabezpieczone przeciwko przenikaniu wilgoci do elementów budowlanych i wnętrza budynku; poprzez zaprojektowanie izolacji przeciwwodnych i przeciwwilgociowych, -w projekcie zaprojektowane zostały grzejniki elektryczne -w obiektach zastosowano wentylację mechaniczną nawiewno-wyciągową, zapewniono pełne pokrycie potrzeb sanitarnohigienicznych użytkowników obiektu, Spełnienie wymagań dotyczących odpowiednich warunków higienicznych i zdrowotnych oraz ochrony środowiska naturalnego podczas eksploatacji obiektu realizowane będzie poprzez przestrzeganie przepisów dotyczących warunków sanitarnohigienicznych oraz ochrony środowiska przez użytkowników.
ochrony przed hałasem i drganiami	Rozwiązania projektowe zapewniają bezpieczne użytkowanie budynku oraz pracę i odpoczynek w jego obrębie nie powodując nadmiernego hałasu oraz

PROJEKT ARCHITEKTONICZNO BUDOWLANY
BOISK SPORTOWYCH ORLIK 2012

	oszczędności energii i odpowiedniej izolacyjności cieplnej przegród;	drgań Przegrody zewnętrzne zaprojektowane w budynkach mają zgodną z ROZPORZĄDZENIE MINISTRA INFRASTRUKTURY z dnia 12 kwietnia 2002r. usytuowanie Dz. U z 2002r. nr 75 z późn. zm. izolacyjność termiczną
2	Warunki użytkowe zgodne z przeznaczeniem obiektu, w szczególności w zakresie: usuwania ścieków, wody opadowej i odpadów	Warunki użytkowe zgodne z przeznaczeniem obiektu, w zakresie zaopatrzenia w wodę i energię elektryczną oraz energię ciepłą zostały określone <ul style="list-style-type: none">• z obiektu przewiduje się odprowadzenie ścieków (sanitarne) do wyznaczonych przez stosowne jednostki miejsc• usuwanie odpadów z miejsca gromadzenia odpadów stałych zlokalizowanego na terenie działki przez miejskie przedsiębiorstwo asenizacyjne i służby techniczne• wody opadowe –deszczowe odprowadzenie grawitacyjne wewnętrznymi rurami spustowymi do studni chłonnych SU2
3	Możliwość utrzymania właściwego stanu technicznego	Rozwiązania projektowe zapewniają możliwość utrzymania właściwego stanu technicznego obiektu. Nie stosuje się rozwiązań z zakresu budownictwa ogólnego oraz instalacji sanitarnych i elektroenergetycznych, które nie są w zgodzie z obowiązującymi przepisami prawa i zasadami wiedzy technicznej. Do obowiązku użytkownika i zarządcy obiektów należy utrzymanie właściwego stanu technicznego obiektów, po przekazaniu ich do użytkowania, przeprowadzanie odpowiednich przeglądów, ocen oraz bieżących remontów, wymaganych przez prawo. Ponadto do obowiązków zarządcy należy prowadzenie Książki obiektu budowlanego, zgodnie z wytycznymi określonymi przez prawo.
4	Niezbędne warunki do korzystania z obiektów przez osoby niepełnosprawne, w szczególności poruszające się na wózkach inwalidzkich	Budynek pod względem rozwiązań technicznych i funkcjonalnych może zostać dostosowany dla osób niepełnosprawnych poruszających się na wózkach dla niepełnosprawnych, uwarunkowane jest to zastosowaniem elementu pochylni z balustradą oraz modułu pawilonu z pomieszczeniem sanitarnym dostosowanym do w/w potrzeb. Rozwiązanie dostosowania budynku dla osób niepełnosprawnych pozostawia się do wyboru przez Inwestora oraz Projektanta przystosowującego projekt do warunków miejscowych. Przy wyborze rozwiązań należy przestrzegać prawa budowlanego, praw pokrewnych i szczególnych oraz kierować się wiedzą techniczną.
5	Warunki bezpieczeństwa i higieny pracy	W obiekcie zostały spełnione warunki bezpieczeństwa i higieny pracy Wysokość pomieszczeń, doświetlenie pomieszczeń, materiały wykończeniowe (parametry techniczne)
6	Ochronę ludności, zgodnie z wymaganiami obrony cywilnej	Nie dotyczy
7	Ochronę obiektów wpisanych do rejestru zabytków oraz obiektów objętych ochroną konserwatorską	Nie dotyczy
8	Warunki bezpieczeństwa i ochrony zdrowia osób przebywających na terenie budowy	Zgodnie z PB Art.20, ust.1, pkt.1b , Art.21a., ust. 1a, pkt. 1,2 dla przedstawionej inwestycji nie jest wymagane opracowanie Informacji do planu BIOZ, jeżeli jednak ze względu na trudne warunki terenowe (np. szkody górnicze) zaistnieje konieczność wykonania w/w opracowania, obowiązek wykonania Informacji do planu BIOZ należy do projektanta przystosowującego projekt typowy

3. UKŁAD KONSTRUKCYJNY OBIEKTU I ROZWIĄZANIA MATERIAŁOWE

3.1. Układ konstrukcyjny obiektu

Podstawowe elementy związane z projektowanym układem konstrukcyjnym zostały określone w opracowaniu branżowym KONSTRUKCJA. Wspomniane opracowanie zawiera elementy związane z założeniami zastosowanych schematów konstrukcyjnych i do obliczania konstrukcji, wyniki oraz rozwiązania konstrukcyjno – materiałowe. Kolejność wykonywania robót - montażu zawarta jest w Specyfikacji wykonania i odbioru robót. Projektant przystosowujący projekt, dostosowuje go z uwzględnieniem opinii geotechnicznej, geologiczno inżynierskiej.

3.2. Kategoria geotechniczna obiektu

PROJEKT ARCHITEKTONICZNO BUDOWLANY
BOISK SPORTOWYCH ORLIK 2012

Wyniki badań geotechnicznych oraz kategoria geotechniczna obiektu do określenia przez projektanta przystosowującego projekt budowlany.

ROZWIĄZANIA MATERIAŁOWE

ELEMENTY FUNDAMENTOWE		
SU1	Kręgi betonowe ϕ 60 cm, grubość ścianki 10 cm, wysokość kręgu 60 cm Wierzch kręgów w poziomie terenu, spód na głębokości 120 cm (2x60cm)	Dno zalane betonem B15 gr 20cm Wypełnienie żwirami, frakcja 8-12 mm, ubitym mechanicznie, deklowanie betonem B20 gr 15 cm
SU2	Kręgi betonowe ϕ 60 cm, grubość ścianki 10 cm, wysokość kręgu 60 cm Wierzch kręgów w poziomie terenu, spód na głębokości 120 cm (2x60cm)	Wypełnienie żwirami, frakcja 8-12 mm, gr warstwy 100 cm Wypełnienie pospółką, gr warstwy 20 cm, aż do warstwy wodonośnej Dno zabezpieczone włókniną z polipropylenu (warstwa filtracyjna) -klasa wytrzymałości 1 -przepuszczalność wody ok. 100g/m2 Rura spustowa ϕ 75 odprowadzająca wody deszczowe, zagłębiona w warstwie żwiru w studni chłonnej na głębokość 50 cm, Rura spustowa w strefie przyziemia, izolowana termicznie rura ϕ 75 zamknięta w ϕ 150 wypełnienie pianką poliuretanową
P1	Podwalina żelbetonowa prefabrykowana (20x25 cm) Zbrojenie 4x ϕ 12, strzemiona ϕ 6 co 20cm, beton B20	Podwalina kotwiona do elementów SU1
PANELE PODŁOGOWE		
SP1, SP2,	Warstwowy panel podłogowy, wewnątrz pomieszczeń (drewniane lub stalowe elementy konstrukcyjne o wymiarze 5x15 cm)	2,20- płyta OSB4 , wytrzymałość główna na zginanie; osł główna 26 N/mm2 0,002-folia paraizolacyjna stabilizowana (opór dyfuzyjny SD 600) 15,00- wełna mineralna (λ 0,035 W/m2K, obciążenie charakterystyczne ciężarem własnym 0,40 kN/m3) montowana pomiędzy konstrukcję drewnianą z elementów o wym. 5x15cm 0,01- blacha stalowa ocynkowana
SP3	Panel podłogowy tarasowy (drewniane lub stalowe elementy konstrukcyjne o wymiarze 5x15 cm)	2,10 – deska tarasowa
PIONOWE ELEMENTY KONSTRUKCYJNE		
S1	Drewniany lub stalowy element konstrukcyjny o wymiarze 10x10 cm	Montowane do paneli podłogowych, lokalizacja w osiach konstrukcyjnych, montaż na systemowe złącza do drewna ze stali ocynkowanej
PANELE ŚCIENNE ZEWNĘTRZNE		
SZ1, SZ2, SZ3, SZ4	Warstwowy panel ścienny, drewniane lub stalowe elementy konstrukcyjne o wymiarze 5x10cm	7,00x3,00 / 3,00x5,00 (fazowane) – deski sosnowe , zaimpregnowane montowane na gwoździe ocynkowane do podkonstrukcji drewnianej 3,00 – przestrzeń wentylacyjna 0,002-folia wiatro izolacyjna stabilizowana 10,00- wełna mineralna (λ 0,035 W/m2K, obciążenie charakterystyczne ciężarem własnym 0,40 kN/m3) montowana pomiędzy konstrukcję drewnianą z elementów o wym. 5x10cm 0,002-folia paraizolacyjna stabilizowana (opór dyfuzyjny SD 600)

PROJEKT ARCHITEKTONICZNO BUDOWLANY
BOISK SPORTOWYCH ORLIK 2012

		1,20- płyta OSB 3 , wytrzymałość główna na zginanie; os główna 20 N/mm ²
SZ1D, SZ2D	Warstwowy panel ścienny, drewniane lub stalowe elementy konstrukcyjne o wymiarze 5x10cm z drzwiami wejściowymi zewnętrznymi w konstrukcji drewnianej	7,00x3,00 / 3,00x5,00 (fazowane) – deski sosnowe , zaimpregnowane montowane na gwoździe ocynkowane do podkonstrukcji drewnianej 3,00 – przestrzeń wentylacyjna 0,002-folia wiatro izolacyjna stabilizowana 10,00- wełna mineralna (λ0,035 W/m ² K, obciążenie charakterystyczne ciężarem własnym 0,40 kN/m ³) montowana pomiędzy konstrukcję drewnianą z elementów o wym. 5x10cm 0,002-folia paraizolacyjna stabilizowana (opór dyfuzyjny SD 600) 1,20- płyta OSB 3 , wytrzymałość główna na zginanie; os główna 20 N/mm ²
PANELE ŚCIENNE WEWNĘTRZNE		
SW2	Warstwowy panel ścienny, drewniane lub stalowe elementy konstrukcyjne o wymiarze 5x15cm W ścianie montowane są instalacje techniczne (np. rura spustowa)	1,20- płyta OSB 3 , wytrzymałość główna na zginanie; os główna 20 N/mm ² 15,00- wełna mineralna (λ0,035 W/m ² K, obciążenie charakterystyczne ciężarem własnym 0,40 kN/m ³) montowana pomiędzy konstrukcję drewnianą z elementów o wym. 5x15cm 1,20- płyta OSB 3 , wytrzymałość główna na zginanie; os główna 20 N/mm ²
SW1	Warstwowy panel ścienny, drewniane lub stalowe elementy konstrukcyjne o wymiarze 5x10cm	1,20- płyta OSB 3 , wytrzymałość główna na zginanie; os główna 20 N/mm ² 10,00- wełna mineralna (λ0,035 W/m ² K, obciążenie charakterystyczne ciężarem własnym 0,40 kN/m ³) montowana pomiędzy konstrukcję drewnianą z elementów o wym. 5x10cm 1,20- płyta OSB 3 , wytrzymałość główna na zginanie; os główna 20 N/mm ²
SW1D, SW2D, SW3D, SW4D	Warstwowy panel ścienny, drewniane lub stalowe elementy konstrukcyjne o wymiarze 5x10cm, z drzwiami wewnętrznymi	1,20- płyta OSB 3 , wytrzymałość główna na zginanie; os główna 20 N/mm ² 10,00- wełna mineralna (λ0,035 W/m ² K, obciążenie charakterystyczne ciężarem własnym 0,40 kN/m ³) montowana pomiędzy konstrukcję drewnianą z elementów o wym. 5x10cm 1,20- płyta OSB 3 , wytrzymałość główna na zginanie; os główna 20 N/mm ²
PANELE STROPOWO - DACHOWE		
ST1	Warstwowy panel stropowo - dachowy, drewniane lub stalowe elementy konstrukcyjne o wymiarze 5x15cm + nadbitki do wyprofilowania spadku 2% Element z dwoma elementami atykowymi	1,80- płyta OSB 3 , wytrzymałość główna na zginanie; os główna 20 N/mm ² 10,00- wełna mineralna (λ0,035 W/m ² K, obciążenie charakterystyczne ciężarem własnym 0,40 kN/m ³) montowana pomiędzy konstrukcję drewnianą z elementów o wym. 5x15cm 0,002-folia paraizolacyjna stabilizowana (opór dyfuzyjny SD 600) 1,20- płyta OSB 3 , wytrzymałość główna na zginanie; os główna 20 N/mm ²
ST2	Warstwowy panel stropowo - dachowy, drewniane lub stalowe elementy konstrukcyjne o wymiarze 5x15cm + nadbitki do wyprofilowania spadku 2% Element z trzema elementami atykowymi	1,80- płyta OSB 3 , wytrzymałość główna na zginanie; os główna 20 N/mm ² 10,00- wełna mineralna (λ0,035 W/m ² K, obciążenie charakterystyczne ciężarem własnym 0,40 kN/m ³) montowana pomiędzy konstrukcję drewnianą z elementów o wym. 5x15cm

PROJEKT ARCHITEKTONICZNO BUDOWLANY
BOISK SPORTOWYCH ORLIK 2012

		0,002- <u>folia paraizolacyjna</u> stabilizowana (opór dyfuzyjny SD 600) 1,20- <u>plyta OSB 3</u> , wytrzymałość główna na zginanie; oś główna 20 N/mm2
ST3	Warstwowy panel stropowo - dachowy, drewniane lub stalowe elementy konstrukcyjne o wymiarze 5x15cm + nadbitki do wyprofilowania spadku 2% Element z trzema elementami attykowymi	1,80- <u>plyta OSB 3</u> , wytrzymałość główna na zginanie; oś główna 20 N/mm2 10,00- <u>welna mineralna</u> (λ0,035 W/m2K, obciążenie charakterystyczne ciężarem własnym 0,40 kN/m3) montowana pomiędzy konstrukcję drewnianą z elementów o wym. 5x15cm 0,002- <u>folia paraizolacyjna</u> stabilizowana (opór dyfuzyjny SD 600) 1,20- <u>plyta OSB 3</u> , wytrzymałość główna na zginanie; oś główna 20 N/mm2
ST4	Panel stropowy- pergola, drewniane elementy konstrukcyjne o wymiarze 5x10cm	Zabezpieczone preparatami do drewna
SWIETLIK DACHOWY		
PO	Świetlik piramidowy, stały lub otwieralny rozwiązanie pozostawia się do wyboru przez Inwestora oraz Projektanta przystosowującego projekt do warunków miejscowych. Przy wyborze rozwiązań należy przestrzegać prawa budowlanego, praw pokrewnych i szczególnych oraz kierować się wiedzą techniczną	<u>Poliwęglan komorowy</u> , Kopuła Uk=1,80 W/m2K Przenikalność światła c=67% Podstawa niska laminat poliestrowo – szklany izolowana termicznie
Materiały wykończeniowe wewnętrzne	Ściany, sufity	Tapeta z włókna szklanego
	Posadzki	Wykładzina kauczukowa Antypoślizgowość R9, R10, R11 Cokoły wys. 7cm, z tego samego materiału co posadzka lub rozwiązanie równorzędne
	Pomieszczenia łazienek i toalet	Systemowa kabina łazienkowa z akrylu lub rozwiązanie równorzędne
Stopień wejściowy D	Prefabrykat	Prefabrykowany element betonowy beton B20 z dodatkiem wodoszczelnym, stopnica uszorstkowiona, malowana preparatami do betony
Materiały wykończeniowe zewnętrzne		
	Obróbki blacharskie attyk	Blacha stalowa ocynkowana malowana proszkowo w kolorze zaimpregnowanej i polakierowanej zewnętrznej drewnianej okładziny ściennej
	Kapinosy montowane w dolnym poziomie paneli elewacyjnych	Blacha stalowa ocynkowana malowana proszkowo w kolorze zaimpregnowanej i polakierowanej zewnętrznej drewnianej okładziny ściennej
Materiały izolacyjne	Papa wierzchniego krycia	- gr 0,05 , SBS, osnowa, włóknina poliestrowa, termozgrzewalna
	Papa podkładowa	- gr 0,047 , SBS, osnowa, włóknina poliestrowa, termozgrzewalna
	Przekładka izolacyjna pomiędzy Podwaliną P1 a panelami podłogowymi SP	Folia uszczelniająca umieszczona pomiędzy dwiema warstwami włókniny - gr. 1,2mm -kolor szary - powierzchnia szorstka, lekko kratkowana
Zabezpieczenie elewacji drewnianej	Lakier	Lakier do zabezpieczenia p.poż. na zewnątrz do parametrów nierozprzestrzeniania ognia
Zabezpieczenie konstrukcji drewnianej	Impregnacja ciśnieniowa	Ochrona drewna przed grzybami domowymi i owadami – technicznymi szkodnikami drewna

Szczegółowe rozwiązania techniczno-materiałowe znajdują się również w części graficznej niniejszego opracowania. Ponadto rozwiązania materiałowe pozostałych elementów obiektu, związanych z branżami: konstrukcyjną, instalacji sanitarnych, elektroenergetycznych znajdują się we właściwych opisach branżowych. Wszelkie zaproponowane materiały mogą ulec zmianie na etapie wykonywania adaptacji projektu (poza sposobem wykończenia elewacji) Rozwiązania materiałowe pozostawia się do wyboru przez Inwestora oraz Projektanta przystosowującego projekt do warunków miejscowych. Przy wyborze rozwiązań należy przestrzegać prawa budowlanego, praw pokrewnych i szczególnych oraz kierować się wiedzą techniczną. Wszelkie zastosowane materiały posiadać będą odpowiednie certyfikaty i dopuszczenia do stosowania w budownictwie.

4. DOSTĘPNOŚĆ DLA OSÓB NIEPEŁNOSPRAWNYCH

Budynek pod względem rozwiązań technicznych i funkcjonalnych może zostać dostosowany dla osób niepełnosprawnych poruszających się na wózkach dla niepełnosprawnych, uwarunkowane jest to zastosowaniem elementu pochylni z balustradą oraz modułu pawilonu z pomieszczeniem sanitarnym dostosowanym do w/w potrzeb. Rozwiązanie dostosowania budynku dla osób niepełnosprawnych pozostawia się do wyboru przez Inwestora oraz Projektanta przystosowującego projekt do warunków miejscowych. Przy wyborze rozwiązań należy przestrzegać prawa budowlanego, praw pokrewnych i szczególnych oraz kierować się wiedzą techniczną.

5. ROZWIĄZANIA TECHNICZNE

5.1.1. Instalacja wodno-kanalizacyjna

Według opracowania branżowego

5.2.1. Instalacja co

Według opracowania branżowego

5.3.1. Instalacje elektroenergetyczne

Według opracowania branżowego

6. CHARAKTERYSTYKA ENERGETYCZNA OBIEKTU ORAZ JEGO WPŁYW NA ŚRODOWISKO

Według opracowania branżowego

7. WARUNKI OCHRONY PRZECIWOŻAROWEJ

Zgodnie z WT § 212 określającym klasy odporności pożarowej budynków i § 213 klasy odporności pożarowej budynków oraz §213 pkt. 2a (zmniejszenie odporności ogniowej) nie dotyczą budynków wolnostojących do dwóch kondygnacji nadziemnych włącznie o kubaturze do 1500 m³ przeznaczonych do celów turystyki i wypoczynku.

Zaprojektowane systemowe moduły zaplecza boisk sportowych można składać w dowolnej konfiguracji, ze względu na warunki ochrony przeciwpożarowej, zgodnie z WT §213 pkt. 2a , kubatura brutto nie może przekroczyć 1500 m³.

Charakterystyka pożarowa budynku.

Przeznaczenie obiektu: zaplecze boisk sportowych

Przeznaczenie obiektu : obiekt sportowy z zapleczem boisk, przeznaczony do celów wypoczynku i rekreacji.

Ilość kondygnacji, wysokość budynku :
zaplecze boisk sportowych

- budynek wariantu STANDARD + składa się z dziesięciu modułów ,
wysokość 1 kondygnacja nadziemna
- budynek niski
- budynek nie podpiwniczony
- na planie prostokąta

Powierzchnia całkowita

- budynek wariantu STANDARD+ - wynosi 82,90 m²

Kubatura brutto

- budynek wariantu STANDARD+ - wynosi 273,09 m³

PROJEKT ARCHITEKTONICZNO BUDOWLANY
BOISK SPORTOWYCH ORLIK 2012

Powierzchnia wewnętrzna
- budynek wariantu STANDARD+ - wynosi 58,20 m²

Odległość budynku od obiektów sąsiednich
- budynek zaplecza boiska jest budynkiem bez okien w ścianach zewnętrznych ostonowych, doświetlenie pomieszczeń realizowane jest poprzez świetliki umieszczone w dachu.
Określone na PZT odległości budynku od granicy działki – 8,00 m i 3,61 m są odległościami minimalnymi.

Warunki ewakuacji.

Właściwe warunki ewakuacji z budynków zostały zapewnione poprzez odpowiednio dobrane wyjścia prowadzące na zewnątrz budynku.

Szerokość drzwi ewakuacyjnych na zewnątrz z części parterowej 0,9 m.

Uwagi.

Wszystkie materiały i urządzenia przeciwpożarowe powinny posiadać aktualne aprobaty techniczne i certyfikaty zgodności jednostek certyfikujących akredytowanych przy PCBC np. ITB i CNBOP.

Ostateczne rozwiązania do wyboru przez inwestora oraz projektanta przystosowującego projekt do warunków miejscowych. Przy wyborze rozwiązań należy przestrzegać prawa budowlanego, praw pokrewnych i szczególnych oraz kierować się wiedzą techniczną.

8. UWAGI:

Wszystkie materiały powinny posiadać aktualne aprobaty techniczne i certyfikaty zgodności jednostek certyfikujących akredytowanych przy PCBC np. ITB i CNBOP.

BOGDAN KULCZYŃSKI
ARCHITEKT
arch. Bogdan Kulczyński
SI-290/82,44K/SZAWARBY MA.1112

Arch. Marek Michałowski
Upr. bud. nr MA/012/03

2.1 Płyty OSB

$$M = 0,10 * 4,16 * 0,4^2 = 0,0666 \text{ kNm}$$

$$\text{Płyty: grubość } 2 \text{ cm} \quad W_x = \frac{100 * 2^3}{6} = 66,7 \text{ cm}^3$$

$$\delta = \frac{66,6}{66,7} = 1 \text{ Mpa} < 5,4 \text{ Mpa}$$

2.2 Legary

$$q_1 = 0,4 * 3,22 * 1,29 = 1,29 * 1,29 = 1,66 \text{ kN/m}$$

$$M = 0,125 - 1,66 * 2,55^2 = 1,349 \text{ kNm}$$

$$W_x = 187,5 \text{ cm}^3 \quad I_x = 1406 \text{ m}^4$$

$$\delta = \frac{1349}{187,5} = 7,2 \text{ Mpa} < 13 \text{ MPa}$$

$$\text{Ugięcie } M_k = 1,049 \text{ kNm}$$

$$a = 0,56 \text{ cm} < \frac{1}{300} * 255 = 0,85 \text{ cm}$$

Pozycja.3. Podwaliny żelbetowe

ciężar ściany

deski $0,025 * 6 * 1,1 = 0,20 \text{ kN/m}^2$

wełna mineralna $0,10 * 0,5 * 1,2 = 0,06 \text{ kN/m}^2$

płyta OSB $0,012 * 6,5 * 1,2 = 0,09 \text{ kN/m}^2$

konstrukcja $0,05 * 1,2 = 0,06 \text{ kN/m}^2$

$$\Sigma \quad 0,41 \text{ kN/m}^2$$

Obciążenie podwaliny

Podłoga $2,55 * 4,16 = 10,61 \text{ kN/m}$

Ściana $3,0 * 0,41 = 1,23 \text{ kN/m}$

Ciężar własny $0,20 * 0,75 * 24 * 1,4 = 1,32 \text{ kN/m}$

$$\Sigma \quad 13,16 \text{ kN/m}$$

$$M_B = 0,528 * 13,16 * 1,7^2 = 4,754 \text{ kNm}$$

Przyjęto beton B20 Stal A III

$$S_2 = 0,059 \quad A = 0,67 \text{ cm}^2$$

Przyjęto górą i dołem po 2Ø12 (2,26cm²)

$$M_{\min} = 0,75 * 870 * 0,20 * 0,21 = 27,41 \text{ kN} > 13,98 \text{ kN}$$

$$0,85 * 13,16 + \frac{4754}{1,7} = 13,98 \text{ kN}$$

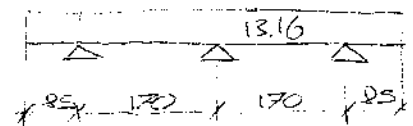
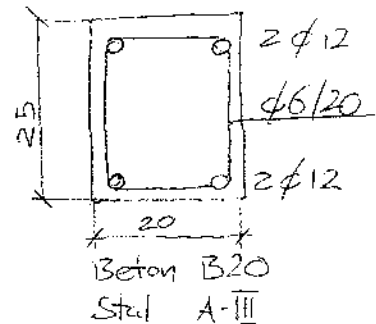

Pozycja.4. Studnie fundamentowe Ø60

Obciążenie studni

dach $1,2 * 2,55 * 1,83 = 7,93 \text{ kN}$

podłoga $2,7 * 2,55 * 4,16 = 18,03 \text{ kN}$

ściany zewnętrzne $2,55 * 3,0 * 0,41 = 3,14 \text{ kN}$

ściany zewnętrzne $1,70 * 3,0 * 0,41 * 2 = 4,18 \text{ kN}$

podwalina $1,7 * 1,32 = 2,24 \text{ kN}$

ciężar studni $0,785 * 0,6^2 * 20 * 1,1 * 1,2 = 7,46 \text{ kN}$

$$\Sigma \quad 42,98 \text{ kN}$$

$$\delta = \frac{42,98}{0,785 * 0,6^2} = 152 \text{ kPa} \approx q_1 = 150 \text{ kPa}$$

Sm
Inż. STANISŁAW STROJEWSKI
Upr. bud. nr 2975/59 z art. 362
02-101 Warszawa; ul. Grójecka 105/11
tel. (22) 659 69 72

PROJEKT ARCHITEKTONICZNO BUDOWLANY
MODUŁOWEGO SYSTEMU ZAPLECZA BOISK SPORTOWYCH

STAROSTWO POWIATOWE
W MIKOŁOWIE
ul. Żwirki i Wigury 4a
43-190 MIKOŁÓW
XXI

PROJEKT ARCHITEKTONICZNO - BUDOWLANY

MODUŁOWEGO SYSTEMOWEGO

ZAPLECZA BOISK SPORTOWYCH

ORLIK 2012

PROJEKT INSTALACJI ELEKTRYCZNYCH

PROJEKT INSTALACJI
ELEKTROENERGETYCZNYCH
PROJEKTANT:

mgr inż. Andrzej Działuch
Wa-214/93, MAZ/IE/3299/01

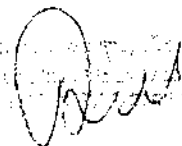
mgr inż. Andrzej Działuch
Wa-214/93, MAZ/IE/3299/01

SPRAWDZAJĄCY:

inż. Marian Lepie
360/69, MAZ/IE/5705/02

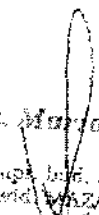
inż. Marian Lepie
inż. Lepie, 360/69
Nr ewid. MAZ/IE/5705/02

PROJEKT ARCHITEKTONICZNO BUDOWLANY
MODUŁOWEGO SYSTEMU ZAPLECZA BOISK SPORTOWYCH

Oświadczenie Projektanta i Sprawdzającego o sporządzeniu projektu
architektoniczno budowlanego zgodnie z obowiązującymi przepisami oraz
zasadami wiedzy technicznej (Dz. U.1994 Nr 89 poz. 414, PB, Art.20 ust.2)

LUTY 2008r. Oświadczamy, że projekt budowlany pod nazwą:

PROJEKT ARCHITEKTONICZNO – BUDOWLANY
MODUŁOWEGO SYSTEMOWEGO ZAPLECZA BOISK SPORTOWYCH
ORLIK 2012

w zakresie instalacji elektrycznych został sporządzony zgodnie z obowiązującymi przepisami oraz
zasadami wiedzy technicznej

projektant:

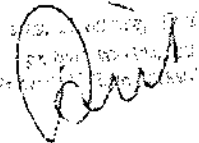
mgr inż. ...
ul. ...
Nr ewid. ...

sprawdzający:

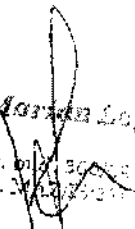
inż. Marcin Lopic
upr. ...
Nr ewid. ...

5.3.1. Instalacje elektroenergetyczne

TABLICE ROZDZIELCZA

TABLICA POMIAROWA ZŁĄCZOWA TZ i POMIAROWA TL

Tablicę projektuje się wykonać jako typowe dla danego rejonu energetycznego, wolnostojące zestawy rozdzielcze, które należy wyposażać zgodnie ze standardami technicznymi dostawcy energii elektrycznej. Lokalizację tablic określa każdorazowo techniczne warunki przyłączenia do sieci energetycznej.

Szafa zawierać będzie:

- 1 zabezpieczenia przed licznikowe,
- 2 układ pomiarowy energii elektrycznej
- 3 zabezpieczenie za licznikowe
- 4 elementy układu pomiarowego wg. standardów dostawcy energii.

TABLICA ROZDZIELCZA SZATNI TE

Tablicę projektuje się wykonać jako typową naścienną obudowę rozdzielczą przystosowaną do montażu aparatury modułowej z drzwiami pełnymi. Konstrukcja tablicy metalowa.

Obudowa powinna posiadać stopień ochrony IP41 i I lub II (zalecana) kl. ochronności.

Wielkość obudowy należy dobrać tak, by umożliwiła zabudowanie aparatury zgodnie ze schematem odpowiadającym wyposażeniu danego obiektu.

Rozdzielnica zawiera następujące elementy:

- rozłącznik konserwacyjny,
- optyczny (LED) wskaźnik obecności napięcia,
- zabezpieczenia nad prądowe poszczególnych obwodów,
- elementy sterowania obwodów oświetlenia zewnętrznego (czujnik fotoelektryczny),
- układ sterowania (zegar sterujący+stycznik) pracą wentylacji mechanicznej.

W rozdzielnicach zaprojektowano ochronniki przeciw przepięciowe kl. „B+C”.

Rozdzielnica montowana będzie tak, że jej górną krawędź znajdować się będzie max. 2,0 m nad poziomem podłogi.

PRZEWODY I SPOSÓB PROWADZENIA INSTALACJI

Do wykonania projektowanej instalacji projektuje się się zastosować nast. typy przewodów:

YKYżo5x() – dla w.l.z. z tablicy TL do tablicy TE (przekrój przewodu dobrany do wartości zabezpieczenia zalicznikowego)

YDYżo ()x1,5mm² w instalacji oświetleniowej,

YDYżo 3x2,5mm² w instalacji gniazd wtyczkowych,,

LgYżo 4 – lokalne przewody połączeń wyrównawczych w

Przy wykonywaniu instalacji należy przestrzegać następujących zasad:

- izolacja żył przewodów i kabli powinny odpowiadać kolorom zgodnym z PN,
- izolację w kolorze żółto-zielonym można stosować wyłącznie w instalacjach związanych z ochroną od porażen,
- przewody układają wewnątrz konstrukcji ścian i sufitów osłonie rurek PCV,
- do rozgałęziania instalacji stosować osprzęt hermetyczny,
- podejścia instalacji do urządzeń technologicznych wykonywać na podstawie D.T.R. urządzeń, a jeżeli takowych nie ma pozostawiając zapasy przewodów.

INSTALACJE OŚWIETLENIOWA

Parametry oświetlenia światłem sztucznym poszczególnych pomieszczeń zgodnie z wymaganiami wymagań zawartymi w PN-EN 12464-1 wynosić będą odpowiednio:

- min. 300 lx na płaszczyźnie pracy w pomieszczeniach trenerów
- min. 200 lx w łazienkach i sanitariatach,
- min. 100 lx na podłodze w magazynie

Oprawy oświetleniowe wyposażone będą w energooszczędne i wysokosprawne źródła światła.

fluorescencyjne – świetlówki liniowe,

fluorescencyjne – świetlówki kompaktowe.

Instalacja wykonana w całości przewodami typu YDY()x1,5, sterowanie oświetleniem za pomocą indywidualnych

wyłączników.

OSPRZĘT ŁĄCZENIOWY I GNIAZDA WTYKOWE

Osprzęt bazowy do wyboru przez inwestora oraz projektanta przystosowującego projekt do warunków miejscowych. Przy wyborze rozwiązań należy przestrzegać prawa budowlanego, praw pokrewnych i szczególnych oraz kierować się wiedzą techniczną.

Osprzęt łączeniowy montować należy na wysokości:

- łączniki oświetlenia na wysokości +1,4
- gniazda wtykowe montowane w pomieszczeniach trenera i magazynie na wysokości +1,1 m
- gniazda w łazienkach na wysokości +1,4 m.

Osprzęt o stopniu ochrony IP44.

ZASILANIE I STEROWANIE WENTYLATORAMI NAWIEWNYMI

Zasilanie wentylatorów nawiewnych projektuje się wykonać z wykorzystaniem stycznika i zegara sterującego z zachowaniem możliwości włączania ręcznego.

Zegar będzie załączał wentylatory do stałej pracy w czasie godzin gdy odbywają się treningi, oraz dorywczo w trybie przewietrzania w pozostałej części dnia.

INSTALACJA POŁĄCZEŃ WYRÓWNAWCZYCH

W budynku projektuje się wykonać instalację połączeń wyrównawczych. Przewód magistralny projektowany przewodem LgYżo6 ułożony będzie poprowadzony na zasadach analogicznych jak pozostałe instalacje.

Na przewodzie magistralnym projektuje się zainstalować (bez przecinania) lokalne szyny (zaciski) lokalnych połączeń wyrównawczych, umieszczone w oznakowanych puszkach n/ł. Do szyn tych zostaną sprowadzone, wykonane przewodem LgYżo4, lokalne połączenia wyrównawcze, obejmujące części przewodzące dostępne i obce w łazienkach i sanitariatach, kanały wentylacyjne. Do magistrali należy przyłączyć ponadto szynę PE rozdzielnicę TE. Poniżej tablicy TE należy zlokalizować główną szynę połączeń wyrównawczych. Szynę należy uziemić.

URZĄDZENIA PIORUNOCHRONNE DLA OBIEKTU STANDARD+

OBLICZENIE POZIOMU OCHRONY

Zgodnie z PE-IEC 61024-1-1 budynek zalicza się do obiektów zwykłych

Gęstość doziemnych wyładowań piorunowych

$$N_g = 0,04 \times T_d^{1,25} \text{ na km}^2/\text{rok}$$

$$T_d = 22 \text{ dni burzowych/rok}$$

$$N_g = 0,04 \times 22^{1,25} = 1,906 \text{ km}^2/\text{rok}$$

Spodziewana częstość bezpośrednich wyładowań trafiających w obiekt

$$N_d = N_g \times A_e \times 10^{-6} \text{ na rok}$$

A_e – powierzchnia równoważna obiektu 600 m²

$$N_d = 1,906 \times 600 \times 10^{-6} = 0,00114$$

Ponieważ $N_d > N_{c1}$, gdzie $N_{c1} = 10^{-3}$, to wymagane jest wykonanie urządzenia piorunochronnego o skuteczności

$$E \geq 1 - 0,001 / 0,00114 = 0,122$$

Budynek szatni będzie wyposażony w urządzenie piorunochronne odpowiadające I-mu poziomowi ochrony.

Urządzenie będzie składać się z:

- zwodów poziomych wykonanych z płask. FeZn20x3 lub dFeZnΦ8 poprowadzonych wzdłuż krawędzi dachu,
- 2 przewodów odprowadzających wykonanych z płask. FeZn20x3 lub dFeZnΦ8 układanych na uchwytych w przeciwległych narożnikach budynku,
- 2 złącz kontrolnych w gruntowych studzienkach pomiarowych
- uziomu otokowego wykonanego z płask. FeZn25x4. połączonego z układem uziomowym masztów oświetleniowych.

OBLICZENIA

DOBÓR PRZEWODÓW

Podstawa :

(1) PN-IEC 60364-5-523:2001 „Obciążalność prądowa długotrwała przewodów”

(2) PN-IEC 60364-4-43:1999 „Ochrona przed prądem przetężeniowym”

PROJEKT ARCHITEKTONICZNO BUDOWLANY
MODULOWEGO SYSTEMU ZAPLECZA BOISK SPORTOWYCH

OBWÓD	ZABEZPIECZENIE A	U V	TYP PRZEWODU	SPOSÓB UŁOŻENIA WG. (1)	$l_0 \leq l_n \leq l_2$ A	$l_2 \leq 1,45 l_2$ A
L/TE	63 „Esef”	3x230/400	YKYzo5x25	D	62,2c-63c-68,8	90,0c-99,76
SILKA 1	16 A „C”	230	YDYzo3x2,5	A2	16,0c-16c-17,5	23,2c-23,38
OŚWIETLENIE	10 A „B”	230	YDYzo3x1,5	A2	10,0c-10c-12,4	14,5c-17,98

OBLICZENIA OŚWIETLENIA

Do obliczeń wykorzystano program uzysczony do tego celu wraz z bazą danych przez wiodącą na rynku firmę spełniającą wysokie standardy jakości.
Zastosowanie innych niż podano opraw należy powtórzyć obliczenia w oparciu o nową bazę danych.

BILAN ENERGETYCZNY OBIEKTU W UKŁADZIE STANDARD+

	Pi	kj	Ps	
ARENY SPORTOWE I TEREN				
1	BOISKO PIŁKARKIE	8,37	1	8,37
	BOISKO DO KOSZYKÓWKI	3,72	1	3,72
2	OŚWIETLENIE TERENU	0,90	1	0,90
	RAZEM	13,0 (12,99)	-	13,0 (12,99)
SZATNIA STANDARD +				
4	OGRZEWANIE	4,50	1	4,50
5	WENTYLACJA	10,4	1	8,28
6	OGRZEWANIE WODY	6,00	1	6,00
7	OŚWIETLENIE	1,50	1	1,50
	GNIAZDA	4,00	1	4,00
	RAZEM	27,0(26,4)	-	27,0(26,4)
	RAZEM MOC PRZYŁĄCZENIOWA	40,0	-	40,0

WPLYW OBIEKTU NA ŚRODOWISKO

Przyjęte w opracowaniu projektowym rozwiązania funkcjonalno – przestrzenne oraz techniczne we wszystkich projektach branżowych nie wpływają negatywnie na środowisko przyrodnicze, zdrowie ludzi i inne obiekty budowlane. Zapotrzebowanie na wodę oraz ilość ścieków została określona w opracowaniu branżowym i jest zgodna z warunkami technicznymi odbioru ścieków i dostarczenia wody. Nie przewiduje się aby obiekt w trakcie użytkowania emitował szkodliwe gazy, pyły lub pary. Budynek w trakcie eksploatacji nie będzie emitował hałasu lub drgań i innych uciążliwych zakłóceń. Obiekt nie wpływa negatywnie na istniejący drzewostan i inne elementy środowiska naturalnego.

mgr inż. Andrzej Uziaduch
upr. bud. Wa-114/93
Nr ewid. 12447/3299/01



PRACOWNIA ARCHITEKTONICZNA
S.C. „CAMPO” Krystyna Tokarz, Marian Witkowski

40-065 Katowice, ul. Mikołowska 100a /bioso/
p. 301; tel/fax: (032) 204-18-45; NIP 634-10-46-259
www.campo.katowice.pl; projekty@campo.katowice.pl

Temat:

Kompleks sportowy przy ul. Grażyńskiego w Mikołowie
/Projekt zagospodarowania terenu i adaptacja projektu typowego/

Inwestor:

Gmina Mikołów
Rynek 16, 43-190

Jednostka projektowa:

S.C. „CAMPO” K. Tokarz & M. Witkowski
ul. Gromadzka 30G, 40-771 Katowice

Branża:

Sanitarna

Projekt:

Przyłącza wody, kanalizacji sanitarnej, deszczowej oraz drenaż boisk

mgr inż. LEON KRZYŻANOWSKI

nr upr. 624/74/K1, 420/70

do proj. i kierow. robotami w zakresie
instal. i urząd. sanitarnych

Autorzy:

mgr inż. Leon Krzyżanowski
Jerzy Gałeczka

- upr. projektowe nr 624/74/K1
- upr. projektowe nr 34/90

Czerwiec 2008 r.

Sosnowiec 27.06.2008.

OŚWIADCZENIE

Oświadczam , że projekt budowlany przyłączy wod.- kan.i drenażu boisk na działkach
nr 2008/21,2009/21
w Mikołowie przy ul. Grażyńskiego

został wykonany zgodnie z obowiązującymi przepisami prawa budowlanego, polskimi
normami oraz posiadaną wiedzą techniczną .

mgr inż. LEON KRZYŻANOWSKI
nr upr. 624/74/Kt, Leon Krzyżanowski
do proj. i kierow. robotami w zakresie
instal. i urzad. sanitarnych



Katowice, 21 grudzień 2007 r.

Pan/Pani Leon Krzyżanowski

ul. Jagiellońska 1/31

41-200 Sosnowiec

ZAŚWIADCZENIE

Pan/Pani Krzyżanowski Leon

jest członkiem Śląskiej Okręgowej Izby Inżynierów Budownictwa o numerze ewidencyjnym **SLK/IS/5580/02** i posiada wymagane ubezpieczenie od odpowiedzialności cywilnej.

Niniejsze zaświadczenie jest ważne do dnia 31.12.2008 r.

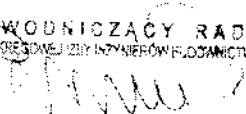
PRZEWODNICZĄCY RADY
ŚLĄSKIEJ OKRĘGOWEJ IZBY INŻYNIERÓW BUDOWNICTWA

mgr inż. Stefan Czarniecki

Katowice, dnia 3 sierpnia 1974 r.

WOJEWODA KATOWICKI

STAROSTWO POWIATOWE
W MIKOŁOJCIE
ul. Zwirki i Wig.
41-200 MIKOŁÓJCZ
XXI

Nr ewid. uprawn. 624/74/Kt

DUPLIKAT

U P R A W N I E N I A B U D O W L A N E

Na podstawie art. 18, art. 19 ust.1 pkt. 1 i art. 20 ust.1 ustawy z dnia 31 stycznia 1961 r. - prawo budowlane /Dz. U. Nr 7, poz.46/ oraz § 29 i § 8 ust.1 pkt1 rozporządzenia Przewodniczącego Komitetu Budownictwa, Urbanistyki i Architektury z dnia 10 września 1962 r. w sprawie kwalifikacji fachowych osób wykonujących funkcje techniczne w budownictwie powszechnym /Dz. U. Nr 53, poz. 266/

Obyw. K R Z Y Ż A N O W S K I LEON BOLESŁAW
magister inżynier urządzeń sanitarnych
urodzony dnia 6 kwietnia 1941 r. w Grzybie pow. Sieradz

o t r z y m u j e

w specjalności instalacji i urządzeń sanitarnych

uprawnienia budowlane do sporządzania projektów instalacji i urządzeń sanitarnych oraz prostych projektów budowlano-konstrukcyjnych w zakresie, w jakim projekty te wchodzi jako elementy budowlane do projektów instalacji i urządzeń sanitarnych.

Oryginał dokumentu uprawnień budowlanych podpisał z upoważnienia Wojewody Katowickiego mgr inż. Stanisław Marszałek Zastępca Dyrektora Wydziału d/s nadzoru budowlanego..Pieczęć okrągła z Godłem Państwa i napisem w otoku: Urząd Wojewódzki w Katowicach.

Duplikat uprawnień budowlanych wystawiono na podstawie dokumentów posiadanych w archiwum Urzędu Wojewódzkiego w Katowicach.

Katowice, 1992-05-28



Z UP. WOJEWODY
[Handwritten signature]

STAROSTWO POWIATOWE
W MIKOŁOWIE
ul. Zwirki i Wigury 4a
37-700 MIKOŁÓW

**Projekt budowlano-wykonawczy przyłączy wody , kanalizacji sanitarnej i deszczowej
oraz drenażu na działkach
nr 2008/21,2009/21
w Mikołowie przy ul. Grażyńskiego**

CZĘŚĆ OGÓLNA I TECHNOLOGICZNA

A. Część opisowa

Opis techniczny do części ogólnej i technologicznej

I. Część ogólna

1. Dane ogólne
2. Przedmiot i zakres opracowania
3. Podstawa opracowania i wykorzystane materiały
4. Lokalizacja inwestycji

II. Część technologiczna

1. Opis przyjętego rozwiązania
2. Istniejące uzbrojenie podziemne
3. Zabezpieczenie antykorozyjne
4. Wymagania BHP
5. Wytyczne wykonania robót budowlano-montażowych i odbioru obiektu
6. Zestawienie podstawowych materiałów

B. Część graficzna

1. Sytuacja 1:500
2. Profil przyłącza wody 1:100/500
3. Profil przyłącza kanalizacji sanitarnej 1:100/500
4. Profil przyłącza kanalizacji deszczowej 1:100/500
5. Studzienka wodomierzowa – cz. budowlana.
6. Studzienka wodomierzowa – cz. technologiczna.
7. Schemat zabudowy wodomierza .
8. Pomieszczenie zabudowy wodomierza – pom. techniczne. 1:100
9. Studzienka połączeniową D315
10. Studnia przelotowa D1200
- 11 Studnia drenarska D316
- 12 . Przekrój przez drenaż

- Załączniki :
- Kopia uprawnień
- Zaświadczenie o przynależności do Ś.O.I.I.B.
- Warunki techniczne z ZIM Sp. z o .o. Mikołów.

OPIS TECHNICZNY
Do projekt budowlano-wykonawczego przyłączy wody , kanalizacji sanitarnej
i deszczowe oraz drenażu na działkach
nr 2008/21,2009/21
w Mikołowie przy ul. Grażyńskiego

I. CZĘŚĆ OGÓLNA

1. Dane ogólne

1.1. Inwestor

Gmina Mikołów 43-190 Mikołów ul. Rynek 16

1.2. Wykonawca projektu

Pracownia Architektoniczna S.C. „KAMPO” Krystyna Tokarz , Marian Witkowski 40-065
KATOWICE ul. Mikołowska 100A

2. Przedmiot i zakres opracowania

Przedmiotem opracowania jest projekt przyłącza wodociągowego.

- Zakres obejmuje:

- Przyłączy wody Ø 50PE (węzeł 1- 2) długości 53 m+1,5 , przyłączy kanalizacji sanitarnej Ø 160 PVC długości 49 m, przyłączy kanalizacji deszczowej D250,200 i 160PVC całkowitej długości 13+46,0+33=92,0 m ,drenaż Ø 145 PVCU długości 196 ,drenaż Ø 80 PVCU długości 117+456=573 mb

Na całość projektu składa się część ogólna i technologiczna.

3. Postawa opracowania i wykorzystane materiały

Podstawę opracowania stanowi:

- mapa sytuacyjno-wysokościowa w skali 1 : 500
- Warunki techniczne z ZIM SP. z o.o. Mikołów
- Uzgodnienie z UM. Mikołów na ułożenie
- Plan zagospodarowania działki
- wizja lokalna w terenie,
- dane literaturowe.

4. Lokalizacja inwestycji

Przedmiotowa inwestycja znajduje się przy ul.Grażyńskiego w Mikołowie .

II. CZĘŚĆ TECHNOLOGICZNA

1. Opis przyjętego rozwiązania

1.1. Przyłącze wody

Projektowany budynek zasilane będzie z wodociągu ϕ 110 PVC(90PE) przez projektowane przyłącze wody ϕ 50 PE łącznej długości 54,5m .

Warunki techniczne przyłączenia do sieci wodociągowej przez ZIM Mikołów dołączono do dokumentacji. Włączenie do wodociągu wykonać poprzez uniwersalną opaskę do nawiercania rur PE firmy Hawle. Na odgałęzieniu do wodociągu zabudować zasuwę kombinacyjną do nawiercania ISO POM firmy Hawle . Na czas budowy przewidziano studzienkę wodomierzową- docelowo przyłącze doprowadzić do pomieszczenia wodomierza w budynku. Docelowo przewód ϕ 50 studzienka- pomieszczenie wodomierza połączyć ze sobą mufą elektrooporową.

Do pomiaru zużycia wody dobrano wodomierz 25 zabudowa w budynku – pomieszczenie magazynowe.

Zabudowę wodomierzy zaprojektowano zgodnie z PN-B-10720 oraz PN-ISO 4064-2.

Zabudowa zestawów wodomierzowych w instalacjach wodociągowych .

Zapotrzebowanie wody wyniesie docelowo:

- cele gospodarcze – Q gosp. Docelowo = 2,0m³/dobę.

Wodomierz dobrano na Qs=1,6 l/s

Projektowane przyłącze należy wykonać z rur PE WAVIN TS z warstwą ochronną XCS50 serii 100 SDR 11 ϕ 50 mm na ciśnienie 1,6 MPa. Rury muszą posiadać atest P.Z.H. . W przyłączu po stronie sieci wewnętrznej zgodnie z obowiązującymi przepisami PN-EN 1717 zaprojektowano zabudowę zaworu zwrotnego antyskażeniowego z możliwością nadzoru i odwodnienia DN 50 firmy Honeywell typ. EA-RV280 .

Głębokość i rzędne ułożenia projektowanych przewodów wg załączonych profili.

Rzędna włączenia do istn. wodociągu przyjęto orientacyjnie – 145 cm.

Ułożenie przewodów z rur PE powinny być prowadzone po uprzednim przygotowaniu podłoża. Przy gruntach piaszczystych, piaszczysto – gliniastych, średnioziarnistych i luźnych, nie zawierających kamieni, przewody z PE mogą być układane bezpośrednio na gruncie rodzimym. W gruntach skalistych, zbitych iłach, gruntach nasypowych z gruzu, należy wykonać podłoże z piasku o gr. 15 do 20cm z jednoczesnym jego zagęszczeniem. Rury na przygotowanym j .w. dnie wykopu powinny być układane w osi projektowanego wykopu i przylegać do dobrze ubitego podłoża z gruntu piaszczystego. Rury po wykonaniu pozytywnej próby szczelności na ciśnienie 1,0MPa zasypać. Zасыпка przewodu w wykopie powinna składać się z dwóch warstw:

- warstwa ochronna o wysokości 30cm ponad wierzch przewodu,
- warstwa do powierzchni terenu.

Materiał zasypu warstwy ochronnej może być rodzimy o ile tworzą go grunty piaszczyste, piaszczysto – gliniaste lub gliniasto – piaszczyste bez kamieni, grud i innych ostrych przedmiotów.

Przy innych gruntach przewód należy obsypać warstwą 30cm gruntu piaszczystego bez grud i kamieni. Zасыпка warstwy wymaga zagęszczenia przez ubijanie. Zасыпkę wykopu powyżej warstwy ochronnej dokonać gruntem rodzimym warstwami z jednoczesnym zagęszczeniem.

Na obsypce piaskowej ułożyć taśmę znacznikową koloru niebieskiego z metalizowaną wkładką. Przyłącze wody posadowione w drogach i placach do wysokości podbudowy i zagęszczać warstwowo do wskaźnika $I_s = 95\%$.

Roboty budowlano – montażowe związane z budową projektowanej sieci wodociągowej należy wykonać zgodnie z „Instrukcją montażową układania rurociągów z PE” produkowanych przez „Wawin Metalplast BUK” zgodnie z PN – 91/M-54 910 – „Warunkami technicznymi wykonania i odbioru robót budowlano – montażowych” Tom II – „Instalacje sanitarne i przemysłowe” pkt 4 – „Zewnętrzne sieci wodociągowe” oraz pod nadzorem właścicieli uzbrojenia podziemnego.

1.2 Przejście przyłącz wody pod drogą należy wykonać metodą przewiertu.

1.2.1 Warunki ogólne

Na rury ochronne (płaszczowe) mogą być stosowane rury stalowe, żeliwne jak też rury z PVC i PE o średnicach wewnętrznych pozwalających na pomieszczenie w nich rury. Odległość rury PE od wewnętrznej ścianki rury ochronnej, powinna wynosić od 2 do 6cm. Rury ochronne stalowe wymagają zewnętrznej izolacji antykorozyjnej. Rurę przewodową w rurze ochronnej prowadzić za pomocą płóz systemowych. Końce rury ochronnej wypełnić pianką poliuretanową i zabudować manszety typu N np. firmy INTEGRA .

Na rurze ochronnej zabudować rurkę sygnalizacyjną zakończoną skrzynką uliczną.

1.3 Próby szczelności rurociągu

Dla sprawdzenia szczelności rur a przede wszystkim szczelności złącz rurociągu z PE, należy przeprowadzić próbę ciśnieniowo – hydrauliczną. Próbę przeprowadza się po ułożeniu przewodu i wykonaniu warstwy ochronnej z podbiciem rur z obu stron piaszczystym gruntem dla zabezpieczenia przed poruszeniem przewodu. Wszystkie złącza powinny być odkryte dla możliwości sprawdzenia ewentualnych przecieków.

Wymagania odnośnie szczelności rurociągu ujęte są:

- PN – 81/B-10725 Wodociągi. Przewody zewnętrzne. Wymagania i badania przy odbiorze p.8 Wymagania i badania przy odbiorze
- Norma PN – 81/B-10725 w zakresie p.8 zawiera:
- Wymagania odnośnie szczelności odcinka jak i całego przewodu
- Warunki przystąpienia do badań szczelności próbą hydrauliczną
- Zmniejszenie wpływu temperatury na wyniki

1.4 Płukanie i dezynfekcja

Rurociągi z PE przed ich oddaniem do eksploatacji podlegają dokładnemu przepłukaniu czystą wodą przy szybkości przepływu dostatecznej dla wypłukania wszystkich zanieczyszczeń mechanicznych. Przewody z rur PE po ich dokładnym wypłukaniu czystą wodą nie wymagają w zasadzie dezynfekcji. W szczególnych przypadkach, na wyraźne żądanie inwestora lub użytkownika dokonuje się dezynfekcji przewodu. Po stwierdzeniu, że woda z przepłukanego przewodu nie odpowiada pod względem bakteriologicznym warunkom wody do picia, konieczna jest dezynfekcja.

Dezynfekcje przewodu przeprowadza się wodą chlorowaną z chloratora (ze zmieszania gazowego chloru z wodą) lub wodą chlorową powstałą rozpuszczenia związków chloru tzn. podchlorynu wapnia lub sodu, zawierająca co najmniej $50\text{mg Cl}_2/\text{dm}^3$, przy czasie kontaktu wynoszącym 24 godziny. Dezynfekcję przeprowadza się dawkując roztwór środka dezynfekującego przy powolnym napełnianiu przewodu. Pozostałość chloru w wodzie po tym okresie czasu powinna wynosić $10\text{mgCl}_2/\text{dm}^3$. Po przeprowadzeniu dezynfekcji, przewód należy ponownie przepłukać wodą wodociągową jak poprzednio. Po dokonanej dezynfekcji i przepłukaniu, powinna być dokonana analiza bakteriologiczna wody w laboratorium Stacji Sanitarnej – Epidemiologicznej. Szczegółowe warunki prowadzenia płukania a w szczególności dezynfekcji, należy uzgodnić z odnośnym Zakładem Wodociągowym przejmującym wykonany odcinek do eksploatacji.

1.5. Istniejące uzbrojenie podziemne

Przy prowadzeniu robót w pobliżu istniejącego uzbrojenia należy uprzednio wykonać przekopy kontrolne w celu dokładnej ich lokalizacji.

Wszelkie roboty ziemne w pobliżu istniejącego uzbrojenia należy wykonywać pod nadzorem użytkowników tych urządzeń.

1.6 Zabezpieczenie antykorozyjne

Rury PE nie wymagają zabezpieczenia antykorozyjnego.

1.7 Wymagania BHP

Wszelkie prace należy wykonać zgodnie z :

- 1) Rozporządzeniem Ministra Infrastruktury nr 401 z dnia 2003.02.06 w sprawie bezpieczeństwa i higieny pracy podczas wykonywania robót budowlanych
- 2) Innymi normami i przepisami związanymi z w/w robotami.

Roboty ziemne należy wykonać zgodnie z normą BN - 83/8836 - 02.

1.8 Wytyczne wykonania robót budowlano-montażowych i odbioru obiektu

Warunki, które należy zachować przy budowie i odbiorze obiektu muszą być zgodne z obowiązującymi „Warunkami technicznymi wykonania i odbioru robót budowlano-montażowych” zawartymi w następujących częściach branżowych:

tom I - Budownictwo ogólne

tom II - Budownictwo sanitarne i przemysłowe

Powyższe warunki techniczne zawierają podstawowe wymagania w zakresie wykonania robót budowlano-montażowych i ich odbioru, umożliwiające prawidłowe wykonanie i odbiór tych robót oraz ocenę ich jakości.

Do odbioru robót należy przewidzieć:

a) odbiór częściowy

b) odbiór końcowy

Przy odbiorze końcowym należy sprawdzić:

- zgodność wykonania obiektu z projektem oraz ewentualnymi zapisami dotyczącymi zmian i odstępstw od projektu,
- zgodność wykonania z warunkami technicznymi i warunkami BHP, jakie musi spełniać obiekt.

Jako podstawowe obowiązują normy:

PN-81/B-10725 i BN-83/8836-02; BN-78/9192-02; BN-87/8972-03. Rurociągi przed zasypaniem należy poddać próbie szczelności na ciśnienie 1.0 MPa.

1.9 Zestawienie podstawowych materiałów

1. Rura TS SDR11 - ϕ 50 – 23,0 mb,
2. Opaska do nawiercania do rur PVC ϕ 110 lub PE ϕ 90 (sprawdzi wykopem kontrolnym) f-my Hawle szt-1
3. Zasuwa do przyłącza domowego kombinowana do nawiercania POM – firmy Hawle – 1 szt,
4. Obudowa do zasuw teleskopowa – 1 szt,
5. Skrzynka uliczna do zasuw – 1 szt
6. Rura ochronna ϕ 100 l= 15,0
7. Mufa elektrooporowa ϕ 50 PE SDR 11 -1
8. Zabudowa wodomierzy – wg zestawienia na rysunkach.

2. Kanalizacja

2.1. Kanalizacja sanitarna

Ścieki sanitarne z działki odprowadzane będą do kanalizacji D 400 PVC do studni z kregów betonowych k-129 o rzędnych T -307,00 D -301,50 poprzez wykonanie przykanalika ϕ 160. Kanalizację sanitarną należy wykonać z rur PVC 160/4,7 mm typu „S” o łącznej długości 49 m.

Głębokość i rzędne ułożenia projektowanych kanałów - wg załączonego profilu. Rury należy układać na 20 cm podsypce piaskowej wyprofilowanej na 90 stopni z dokładnym podbiciem pachwin.

Po ułożeniu rury obsypać ubitym piaskiem średnim 30 cm ponad wierzchołek rury, a kanały posadowione w drogach i placach do wysokości podbudowy zagęszczać warstwowo do wskaźnika $I_s = 95\%$.

Rury łączyć na uszczelki gumowe zwracając szczególną uwagę na szczelność połączeń.

Budowę kanału przewidziano w wykopie szalowanym obustronnie.

Przewody, studzienkę należy poddać próbie ciśnienia zgodnie z PN-92/B-10735 –Przewody kanalizacyjne wymagania i badania przy odbiorze.

Włączenie do istniejącej studni wykonać za pomocą szczelnego przejścia tulejowego ϕ 160 do rur PVC dla ścian betonowych lub ceramicznych przez wykonanie podłączenia kaskadowego (h studni ponad 5,0 m)

2.2 Istniejące uzbrojenie podziemne

Przy prowadzeniu robót w pobliżu istniejącego uzbrojenia należy uprzednio wykonać przekopy kontrolne w celu dokładnej ich lokalizacji.

Wszelkie roboty ziemne w pobliżu istniejącego uzbrojenia należy wykonywać pod nadzorem użytkowników tych urządzeń.

2.3. Zabezpieczenie antykorozyjne

Rury PVC nie wymagają zabezpieczenia antykorozyjnego.

2.4. Wymagania BHP

Wszelkie prace należy wykonać zgodnie z :

1) Rozporządzeniem Ministra Infrastruktury nr 401 z dnia 2003.02.06 w sprawie bezpieczeństwa i higieny pracy podczas wykonywania robót budowlanych

2) Innymi normami i przepisami związanymi z w/w robotami.

Roboty ziemne należy wykonać zgodnie z normą BN - 83/8836 - 02.

2.5. Wytyczne wykonania robót budowlano-montażowych i odbioru obiektu

Warunki, które należy zachować przy budowie i odbiorze obiektu muszą być zgodne z obowiązującymi „Warunkami technicznymi wykonania i odbioru robót budowlano-montażowych” zawartymi w następujących częściach branżowych:

tom I - Budownictwo ogólne

tom II - Budownictwo sanitarne i przemysłowe

Powyższe warunki techniczne zawierają podstawowe wymagania w zakresie wykonania robót budowlano-montażowych i ich odbioru, umożliwiające prawidłowe wykonanie i odbiór tych robót oraz ocenę ich jakości.

Do odbioru robót należy przewidzieć:

a) odbiór częściowy

b) odbiór końcowy

Przy odbiorze końcowym należy sprawdzić:

- zgodność wykonania obiektu z projektem oraz ewentualnymi zapisami dotyczącymi zmian i odstępstw od projektu,

- zgodność wykonania z warunkami technicznymi i warunkami BHP, jakie musi spełniać obiekt.

Jako podstawowe obowiązują normy:

PN-81/B-10725 i BN-83/8836-02; BN-78/9192-02; BN-87/8972-03.

2.6. Zestawienie podstawowych materiałów dla kanalizacji sanitarnej

1. Rury PVC ϕ 160x 4,7 typ. S z uszczelką EURO - 49,0 mb
2. Szczelne przejście tulejowe z uszczelką ϕ 160 szt -1
3. Studnie niewłazowe ϕ 425 f-my WANIN kpl. - 2

2.7 Kanalizacja deszczowa i drenaż

Wody deszczowe z działki odprowadzane będą do kanalizacji D 300 do studni o rzędnych T -307,44 D -304,14

Kanalizację deszczową należy wykonać z rur PVC ϕ 250 ϕ 200/5,9 i 160/4,7 mm typu „S” o łącznej długości 4+52,5+33=89,5 m .

Głębokość i rzędne ułożenia projektowanych kanałów - wg załączonego profilu.

Rury należy układać na 20 cm podsypce piaskowej wyprofilowanej na 90 stopni z dokładnym podbiciem pachwin.

Po ułożeniu rury obsypać ubitym piaskiem średnim 30 cm ponad wierzchołek rury, a kanały posadowione w drogach i placach do wysokości podbudowy zagęszczać warstwowo do wskaźnika $I_s = 95\%$.

Rury łączyć na uszczelki gumowe zwracając szczególną uwagę na szczelność połączeń.

Budowę kanału przewidziano w wykopie szalowanym obustronnie.

Przewody, studzienkę należy poddać próbie ciśnienia zgodnie z PN-92/B-10735 –Przewody kanalizacyjne wymagania i badania przy odbiorze.

Włączenie do istniejącej studni wykonać za pomocą szczelnego przejścia tulejowego ϕ 250 i 200 do rur PVC dla ścian betonowych lub ceramicznych .

Na kanałe przewidziano studnie tradycyjne D1200 -D1 i D4 (z osadnikiem) oraz studnie D 425 – pozostałe.

2.8 Istniejące uzbrojenie podziemne

Przy prowadzeniu robót w pobliżu istniejącego uzbrojenia należy uprzednio wykonać przekopy kontrolne w celu dokładnej ich lokalizacji.

Wszelkie roboty ziemne w pobliżu istniejącego uzbrojenia należy wykonywać pod nadzorem użytkowników tych urządzeń.

2.9. Zabezpieczenie antykorozyjne

Rury PVC nie wymagają zabezpieczenia antykorozyjnego.

2.10. Wymagania BHP

Wszelkie prace należy wykonać zgodnie z :

1) Rozporządzeniem Ministra Infrastruktury nr 401 z dnia 2003.02.06 w sprawie bezpieczeństwa i higieny pracy podczas wykonywania robót budowlanych

2) Innymi normami i przepisami związanymi z w/w robotami.

Roboty ziemne należy wykonać zgodnie z normą BN - 83/8836 - 02.

2.11. Wytyczne wykonania robót budowlano-montażowych i odbioru obiektu

Warunki, które należy zachować przy budowie i odbiorze obiektu muszą być zgodne z obowiązującymi „Warunkami technicznymi wykonania i odbioru robót budowlano-montażowych” zawartymi w następujących częściach branżowych:

tom I - Budownictwo ogólne

tom II - Budownictwo sanitarne i przemysłowe

Powyższe warunki techniczne zawierają podstawowe wymagania w zakresie wykonania robót budowlano-montażowych i ich odbioru, umożliwiające prawidłowe wykonanie i odbiór tych robót oraz ocenę ich jakości.

Do odbioru robót należy przewidzieć:

- a) odbiór częściowy
- b) odbiór końcowy

Przy odbiorze końcowym należy sprawdzić:

- zgodność wykonania obiektu z projektem oraz ewentualnymi zapisami dotyczącymi zmian i odstępstw od projektu,
- zgodność wykonania z warunkami technicznymi i warunkami BHP, jakie musi spełniać obiekt.

Jako podstawowe obowiązują normy:

PN-81/B-10725 i BN-83/8836-02; BN-78/9192-02; BN-87/8972-03.

2.12 Drenaż

Zakres opracowania

Projekt obejmuje swym opracowaniem drenaż liniowy pod projektowanymi boiskami sportowym z niezbędną kanalizacją deszczową.

Stan istniejący

Istniejące boisko posiada nawierzchnię asfaltową.
Boisko nie posiada odwodnienia.

Projektowane odwodnienia

Opis rozwiązania

Pod projektowanymi boiskami wielofunkcyjnym z nawierzchnią syntetyczną oraz nawierzchnią trawiastą zaprojektowano drenaż liniowy składający się z :

- sączków drenarskich
- zbieracza
- kanalizacji deszczowej

Dla każdego z boisk zaprojektowano dwa ciągi zbieraczy prowadzone równolegle do dłuższego boku boiska w rozstawie co 9,0 m i 14 m. Sączki drenarskie prowadzone będą równolegle do krótszego boku boiska w rozstawie co 5,0 m.

Długość sączków wynosi 9,0 m i 14,0 m (od zaślepki do wlotu do zbieracza).

Głębokość ułożenia drenażu od 0,8-1,05 m ppt.

Wody opadowe z drenażu liniowego oprowadzane będą poprzez projektowaną sieć kanalizacji deszczowej do istniejącej kanalizacji deszczowej Ø300 mm biegnącej obok boiska .

Włączenie projektowanej sieci do studni k127 o rzędnych T=306,5 , D=304,2 i do studni k126 o rzędnych T=306,5 , D=304,4 .

Trasę projektowanych sieci pokazano na rys. nr 1.

Obliczenie wód opadowych terenu objętych opracowaniem

- dach projektowanego budynku $150\text{m} \times 0,0150 \times 1,0 = 2,25 \text{ l/s}$
- boiska drenowane- nr 1 $615 \text{ m} \times 0,0150 \times 0,8 = 7,4 \text{ l/s}$
- boiska drenowane- nr 2 $1624 \text{ m} \times 0,0150 \times 0,8 = 19,5 \text{ l/s}$
- projektowane chodniki i tereny utwardzone $-200 \times 0,0150 \times 0,8 = 2,4 \text{ l/s}$

- tereny zielone – $300 \text{ m}^2 \times 0,0150 \times 0,1 = 0,45 \text{ l/s}$

$s_{max} = 32,0 \text{ l/s}$

$Q_{obl.} = 32,0 \text{ l/s}$;

Przyjęto do obliczeń :

p- częstotliwość – raz na 20 lat .

q = 150,0 l/s ha

$\psi = 1,0$ – współczynnik spływu dla dachów stromych

$\psi = 0,8$ – współczynnik spływu dla dachów płaskich

$\psi = 0,8$ – współczynnik spływu dla dróg , parkingów i chodników,

$\psi = 0,1$ – współczynnik spływu dla trawników

Material, średnice

Sączki drenarskie wykonać z rury drenarskiej z filtrem z włókna syntetycznego o średnicy $\text{Ø}80 \text{ mm}$, wielkość otworu $2,5 \times 5,0 \text{ mm}$ produkcji Wavin lub równorzędnej. Sączki układać ze spadkiem ok. 0,5 % w kierunku zbieracza.

Rurociąg drenarski zbiorczy (zbieracz) wykonać z rury drenarskiej z filtrem z włókna syntetycznego o średnicy $\text{Ø}145 \text{ mm}$, wielkość otworu $2,5 \times 5,0 \text{ mm}$, i układać ze spadkiem na profilu w kierunku studni D4 D6,D8,D10. Włączenie sączków drenarskich do zbieracza wykonać za pomocą trójników drenarskich siodłowych $90^\circ \text{Ø}145/80$.

Kanalizację deszczową wykonać z rur do kanalizacji zewnętrznej PVC-U Klasa S w zakresach średnic $\text{Ø}160 \times 4,7 \text{ mm}$ i $\text{Ø}200 \times 5,9 \text{ mm}$, $\text{Ø}250, \text{ mm}$. Łączonych na kielich z uszczelką gumową.

Studnie kanalizacyjne

W najwyższych punktach zbieraczy zabudować studnie odpowietrzające z rury karbowanej $\text{Ø}315 \text{ mm}$ zwieńczone stożkiem betonowym i włazem żeliwnym B125.

Włączenie zbieraczy do ciągu kanalizacji deszczowej wykonać za pomocą studzienki zbiorczej $\text{Ø}315$ z osadnikiem o pojemności 70 litrów.

Włączenia przewodów drenarskich do studni wykonać za pomocą wkładki „in situ” $\text{Ø}160 \text{ mm}$ i dołącznika drenarskiego $\text{Ø}160/145$.

Włączenia przewodów kanalizacji deszczowej PVC-U wykonać za pomocą wkładki „in situ” $\text{Ø}160 \text{ mm}$.

- rury karbowanej $\text{Ø}315 \text{ mm}$. Zwieńczenie studni stożkiem betonowym i włazem żeliwnym B125 – dla średnicy kanału $\text{Ø}160 \text{ mm}$.

Włączenia odwodnień liniowych wykonać za pomocą wkładki „in situ” $\text{Ø}160 \text{ mm}$ poprzez kolektor piasku.

Przejścia kanału przez ściany istniejących i projektowanych studni wykonać jako szczelne przy pomocy tulei ochronnej krótkiej $\text{Ø} 160, 200 \text{ mm}$ i 250 mm .

Warunki wykonania

Roboty ziemne

Projektowaną sieć kanalizacji deszczowej należy układać w odeskowanym wykopie wąskoprzestrzennym, o ścianach pionowych zgodnie z normą branżową Instytutu Kształtowania Środowiska BN-83/8836-02 „Przewody podziemne. Roboty ziemne. Wymagania i badania przy odbiorze”.

Głębienie wykopu sprzętem mechanicznym zakończyć 30 cm powyżej projektowanego poziomu posadowienia. Pozostawioną na dnie warstwę ochronną wybrać narzędziami ręcznymi bezpośrednio przed przystąpieniem do wykonywania podsypki i układania rurociągów.

Wszystkie ewentualnie rozmiękczone, bądź naruszone partie gruntu wybrać narzędziami ręcznymi i zastąpić tzw. wzmocnionym podłożem ze żwiru i piasku gruboziarnistego.

Rurociągi układać w wykopie odwodnionym na warstwie podsypki z piasku grubego i żwiru o grubości 250 mm zagęszczonej do 95% stopni Proctora.

Wymagane jest podłużne wyprofilowanie podsypki pod dno rury w obrębie 90° z zaprojektowanym spadkiem przewodu. Na powierzchni podsypki należy przygotować gniazda połączeniowe.

Po przeprowadzonej próbie szczelności rurociąg zasypywać warstwami o grubości 150 mm piasku średniego lub grubego, z zagęszczeniem do 95% stopni Proctora. Obsypkę wykonać do wysokości 300 mm ponad wierzch kanału. Resztę wykopu zasypać gruntem rodzimym (bez kamieni) warstwami o grubości 300 mm do wysokości terenu.

Drenaż liniowy układać w wykopie o szerokości 45 cm, na podsypce żwirowej (żwir drobny Ø1-5 mm) o grubości 5 cm. Nad rurociągiem należy wykonać obsypkę żwirową do wysokości warstwy piasku, zgodnie z rys. 04

Montaż urządzeń

Warunki posadowienia studni

Studnie posadowione na gruntach nośnych nie wymagają przygotowania specjalnego fundamentu – dno wykopu przygotowuje się wykonując podbudowę z dobrze zagęszczonej warstwy żwiru o grubości ok. 20 cm. Podbudowa musi spełniać warunki statyczne, powinna być wypoziomowana oraz większa od podstawy zbiornika o 20 cm. Na odpowiednio przygotowanym podłożu, należy ustawić kinetę studni, podłączyć rury, zamontować rurę wznoszącą, a następnie zasypać wykop starannie zagęszczając. Obsypanie rur i zagęszczanie gruntu należy wykonywać ostrożnie nie dopuszczając do uszkodzenia połączeń rur.

Zabezpieczenie antykorozyjne

Studnie kanalizacyjne z PVC-U nie wymagają zabezpieczenia antykorozyjnego.

Rury PVC nie wymagają zabezpieczenia antykorozyjnego.

Montaż urządzeń

Warunki posadowienia studni

Studnie posadowione na gruntach nośnych nie wymagają przygotowania specjalnego fundamentu – dno wykopu przygotowuje się wykonując podbudowę z dobrze zagęszczonej warstwy żwiru o grubości ok. 20 cm. Podbudowa musi spełniać warunki statyczne, powinna być wypoziomowana oraz większa od podstawy zbiornika o 20 cm. Na odpowiednio przygotowanym podłożu, należy ustawić kinetę studni, podłączyć rury, zamontować rurę wznoszącą, a następnie zasypać wykop starannie zagęszczając. Obsypanie rur i zagęszczanie gruntu należy wykonywać ostrożnie nie dopuszczając do uszkodzenia połączeń rur.

Zabezpieczenie antykorozyjne

Studnie kanalizacyjne z PVC-U nie wymagają zabezpieczenia antykorozyjnego.

Rury PVC nie wymagają zabezpieczenia antykorozyjnego.

Próby szczelności kanalizacji

W celu sprawdzenia szczelności kanału przeprowadza się próbę szczelności na eksfiltrację. Próbę przeprowadza się odcinkami po ok. 50 m pomiędzy studzienkami rewizyjnymi. Wszystkie otwory badanego odcinka kanału muszą być na czas próby zakorkowane i zabezpieczone podparciem na ciśnienie wody.

Napełnianie kanału przeprowadza się powoli ze studzienki od dołu kanału. Po napełnieniu wodą i osiągnięciu w studziencie górnej poziomu zwierciadła wody na wysokości 0,5 m ponad górną krawędź otworu wlotowego, należy przerwać dopływ wody i tak całkowicie napełniony odcinek kanału pozostawić przez 1 godzinę w celu odpowietrzenia.

Czas trwania próby powinien wynosić 30 min.

Na złączach kielichowych nie powinny ukazywać się krople wody. Kanał uważa się za szczelny, kiedy dopełniana ilość wody w rurociągu w czasie trwania próby nie wynosi więcej niż $0,02 \text{ dm}^3/\text{m}^2$ zwilżonej powierzchni wewnętrznej rury.

W wypadku nieszczelnego złącza kielichowego rury połączenie należy wymienić, a próbę powtórzyć.

Warunki końcowe

Całość robót wykonać zgodnie z Wymaganiami technicznymi COBRTI INSTAL Zeszyt 9 „Warunki Techniczne wykonania i odbioru sieci kanalizacyjnych”, oraz instrukcjami montażowymi poszczególnych producentów.

Uwaga:

Po rozebraniu nawierzchni boiska i wykonaniu przekopów kontrolnych, w razie stwierdzenia pod remontowanym boiskiem gruntów gliniastych i gliniasto-piaszczystych, przyjęte w projekcie rury drenarskie z filtrem z tworzywa sztucznego należy zamienić na rury z filtrem z włókna kokosowego. O zmianie rur należy powiadomić Projektanta.

Wytyczne do planu BIOZ

Zagrożenia występujące przy wykonywaniu robót ziemnych:

- upadek pracownika lub osoby postronnej do wykopu (brak wygradzenia wykopu balustradami; brak przykrycia wykopu),
- zasypanie pracownika w wykopie wąsko przestrzennym (brak zabezpieczenia ścian wykopu przed obsunięciem się; obciążenie klina naturalnego odłamu gruntu urobkiem pochodzącym z wykopu),
- potrącenie pracownika lub osoby postronnej łyżką koparki przy wykonywaniu robót na placu budowy lub w miejscu dostępnym dla osób postronnych (brak wygradzenia strefy niebezpiecznej).

Wykaz podstawowych materiałów

Wszystkie materiały powinny mieć aktualne dopuszczenia PZH oraz dopuszczenia do stosowania w budownictwie.

Lp.	Wyszczególnienie	Jedn. Miary	Ilość	Producent
1.	2.	4.	5.	6.
1.	Rury drenarskie z PVC-U z filtrem z tworzywa	m.		Wavin-Buk

	sztywnego z otworami 2,5 x 5,0 mm Ø80 Ø145		573 196	
2.	Trójnik siodłowy 90° Ø145/80	szt.	37	Wavin-Buk
3.	Zaślepka Ø80 mm	szt.	37	Wavin-Buk
4.	Dołącznik Ø160/145	szt.	10	Wavin-Buk
5.	Rury i kształtki PVC-U Klasa S SDR 34 Ø160 x 4,7	m.	33	Wavin-Buk
6.	Rury i kształtki PVC-U Klasa S SDR 34 Ø200 x 5,9	m.	46,0	Wavin-Buk
7.	Rury i kształtki PVC-U Klasa S SDR 34 Ø250 x 7,3	m.	13,0	Wavin-Buk
8.	Rura karbowana Ø315x1250	szt.	7	Wavin-Buk
9.	Rura karbowana Ø315x2000	szt.	2	Wavin-Buk
10.	Dennica PP Ø315	szt.	9	Wavin-Buk
11.	Stożek betonowy Ø315	szt.	9	Wavin-Buk
12.	Właz żeliwny Ø315 klasa B125 na stożek betonowy	szt.	9	Wavin-Buk
13.	Wkładka „in situ” Ø160 mm	szt.	6	Wavin-Buk
14.	Tuleja ochronna Ø160 krótka	szt.	1	Wavin-Buk
15.	Studnie betonowe Ø1200 mm z osadnikiem	Kpl.	2	
16.	Wpusty uliczne z osadnikiem Ø500 mm i syfonem	Kpl.	4	
17.	Rury ochronne dwudzielne AROTA Ø140	Kpl.	4	
18.	Rura deszczowa Ø160	Kpl.	5	

Zlecenie nr: 35/2008

AKTUALIZACJA MAPY ZASADNICZEJ DO CELÓW PROJEKTOWYCH

skala 1:500 (powiększenie)
sekcja mapy zasadniczej : 531.412.023
Obiekt: Mikołów ul. Grażyńskiego.

W ramach pomiaru k.t., k.g., 686-166/2008 wykonano aktualizację treści mapy zasadniczej w zakresie: sytuacji, wysokości oraz podziemnego uzbrojenia terenu. Obszar objęty aktualizacją zaznaczono na mapie linią fioletową.

Termin aktualizacji: czerwiec 2008 r.
Kierownik prac:

Handwritten signature

STAROSTWO POWIATOWE
W MIKOŁOWIE

ul. Zwirki i Wigury 4a
43-190 MIKOŁÓW
XXI

STADIUM:	PROJEKT
PRZEKŁAD:	PROJEKT
DATA:	2008.06
SKALA:	1:500
NR LICZBY:	1
PROJEKTANT:	ANNA K...
OPROJEKTOWAŁ:	MICHAŁ LEON-GOZDZIŃSKI
OPROJEKTOWAŁ:	JERZY GARCIA

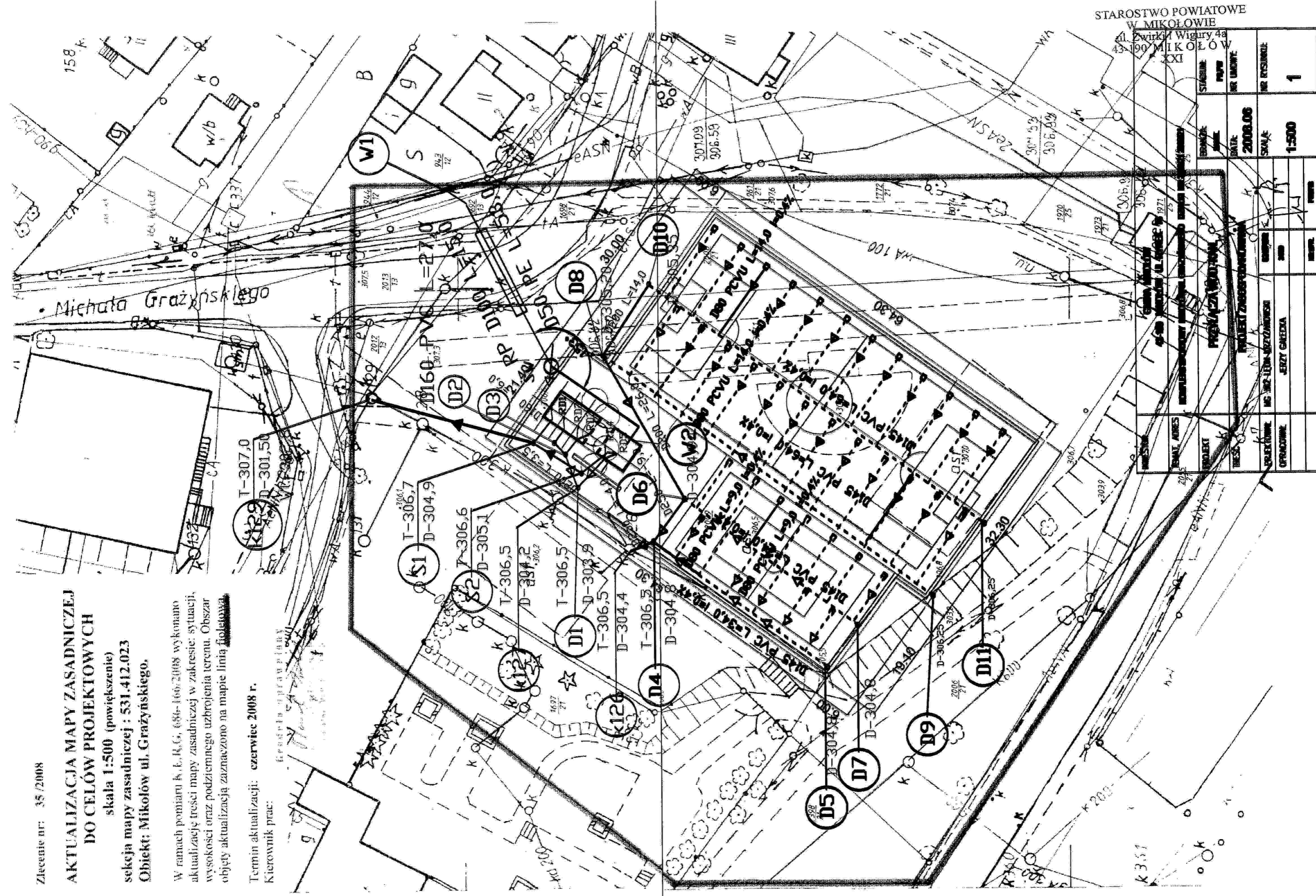

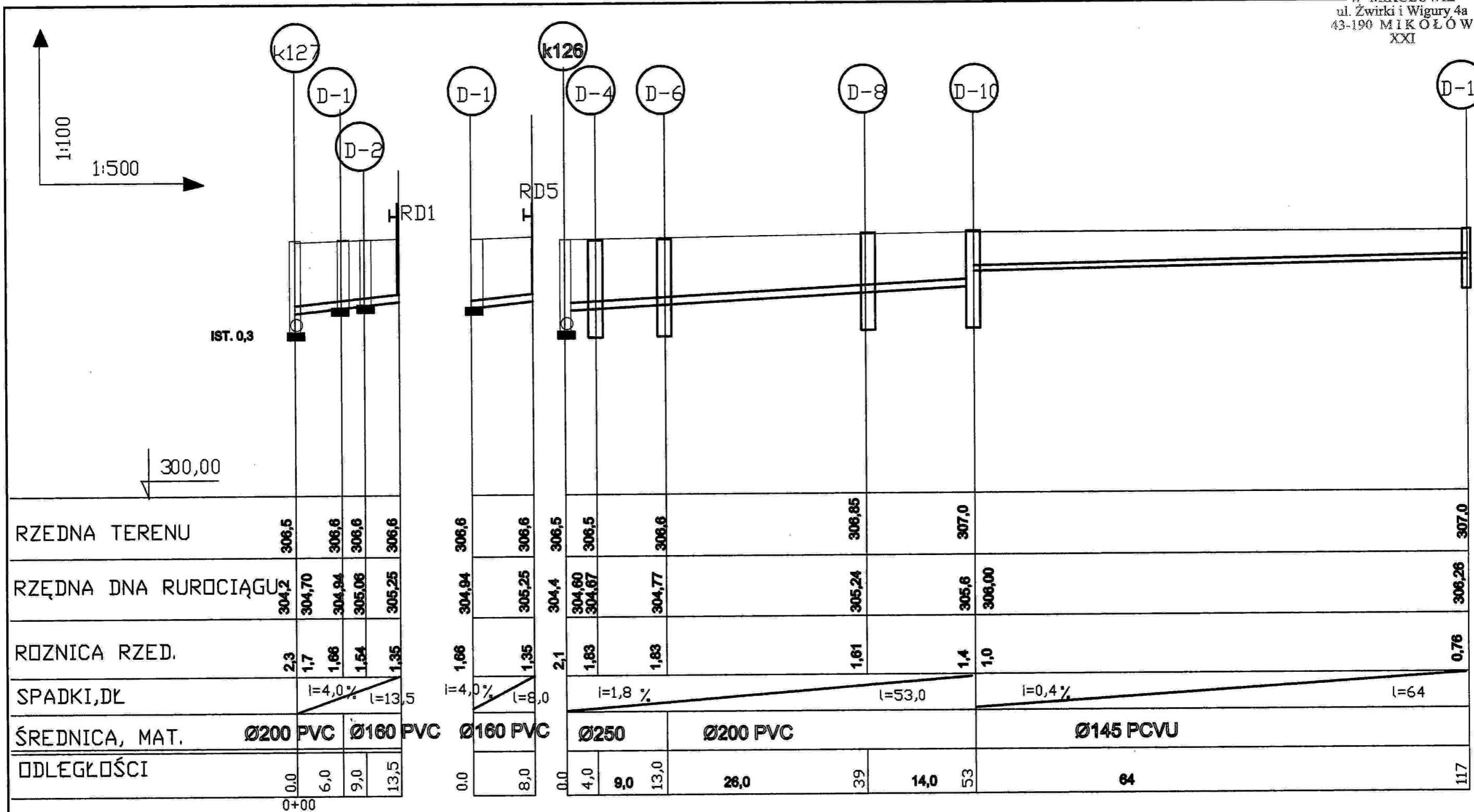

INWESTOR	GMINA MIKOŁÓW 43-190 MIKOŁÓW UL. RYNEK 16		
TEMAT, ADRES	KOMPLEKS SPORTOWY MIKOŁÓW UL. GRAZYŃSKIEGO DZIAŁKI NR 2008/21 2008/21		
PROJEKT	PRZYŁĄCZE KANALIZACJI DESZCZOWEJ	BRANZA: SANIT.	STADIUM: PB/PW
TREŚĆ	PROFIL PODŁUŻNY	DATA: 2008,06	NR UMOWY:
PROJEKTOWAŁ	MGR INŻ. LEON KRZYŻANOWSKI	6974/R	SKALA: 1:100 1:500
OPRACOWAŁ	JERZY GAŁĘCZKA	3480	
		NR UPB.	NR RYSUNKU: 4

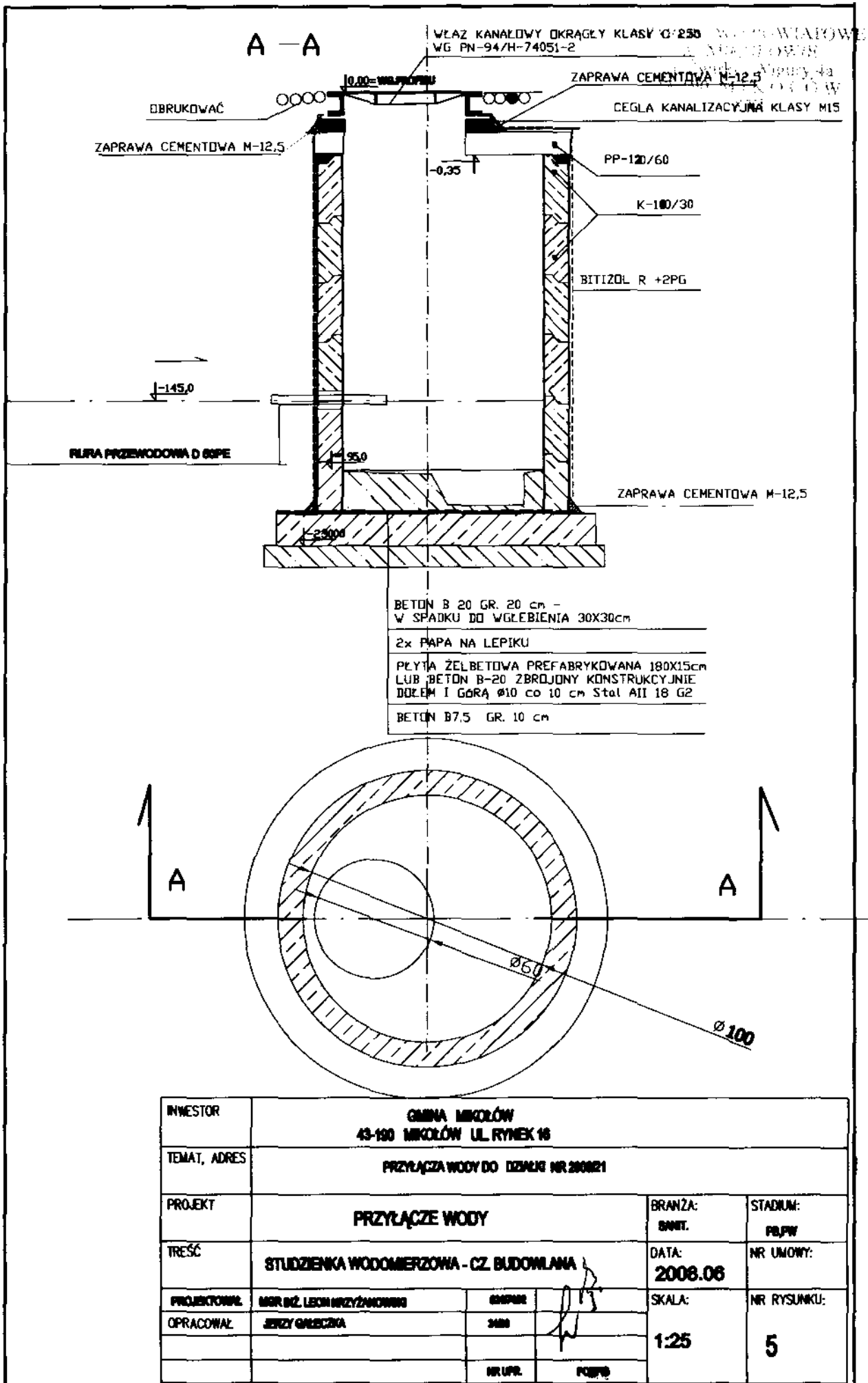

INWESTOR	GMINA MIKOŁÓW 43-100 MIKOŁÓW UL. RYNEK 16		
TEMAT, ADRES	PRZYŁĄCZA WODY DO DZIAŁKI NR 200821		
PROJEKT	PRZYŁĄCZE WODY		BRANŻA: BNIIT.
TREŚĆ	STUDZIENKA WODOMIERNICZA - CZ. BUDOWLANA		STADIUM: PB/PW
PROJEKCYJNE: OPRACOWAŁ:	MGR INŻ. LEON PRZYBYLAK	OPRACOWAŁ: JERZY GRĘCZKA	DATA: 2008.06
			SKALA: 1:25
			NR UMOWY: NR RYSUNKU: 5

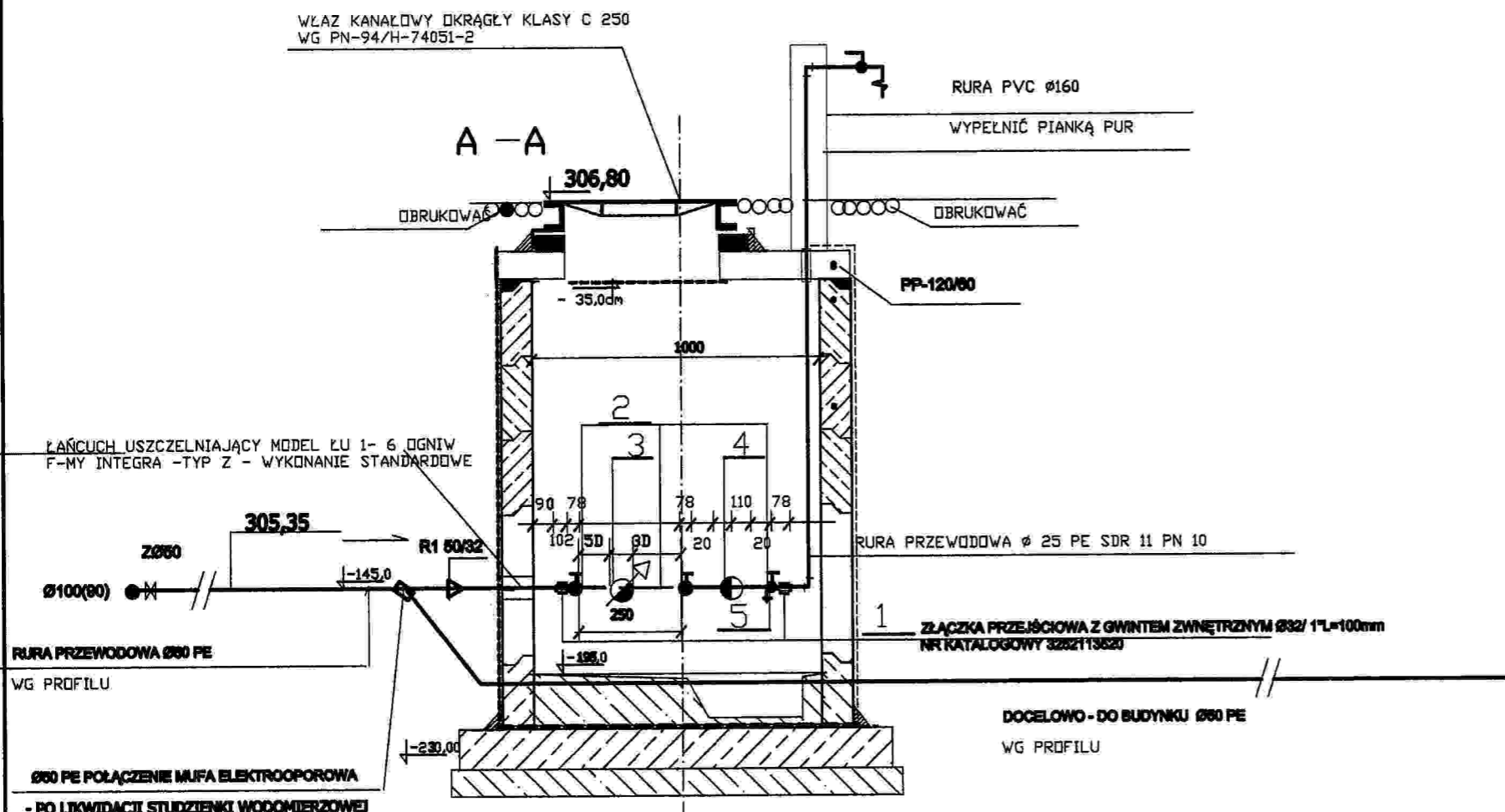

ZESTAWIENIE PODSTAWOWYCH MATERIAW ZABUDOWY ZESTAWU WODOMIERZOWEGO

LP.	WYSZCZEGÓLNIENIE	szt./ mb	UWAGI
1.	2.	3.	4.
1.	ZŁĄCZKA PRZEJŚCIOWA Z GWINTEM ZEWNĘTRZNYM Ø32/1" L=100mm	1.	WG KATALOGU VAVIN
2.	KUREK KULOWY Ø25 NAKRĘTNO-WKRĘTNY	2	PN16 Valwex
3.	WODOMIERZ SKRZYDEŁKOWY Ø20	1.	Zapewnula dostawca wody
4.	Z, ZWROT.ANTYS.Ø25	1.	NR KAT.372 -HAWLE
5.	KUREK KULOWY Ø25 Z KURKIEM SPUSTOWYM	1	PN16 Valwex

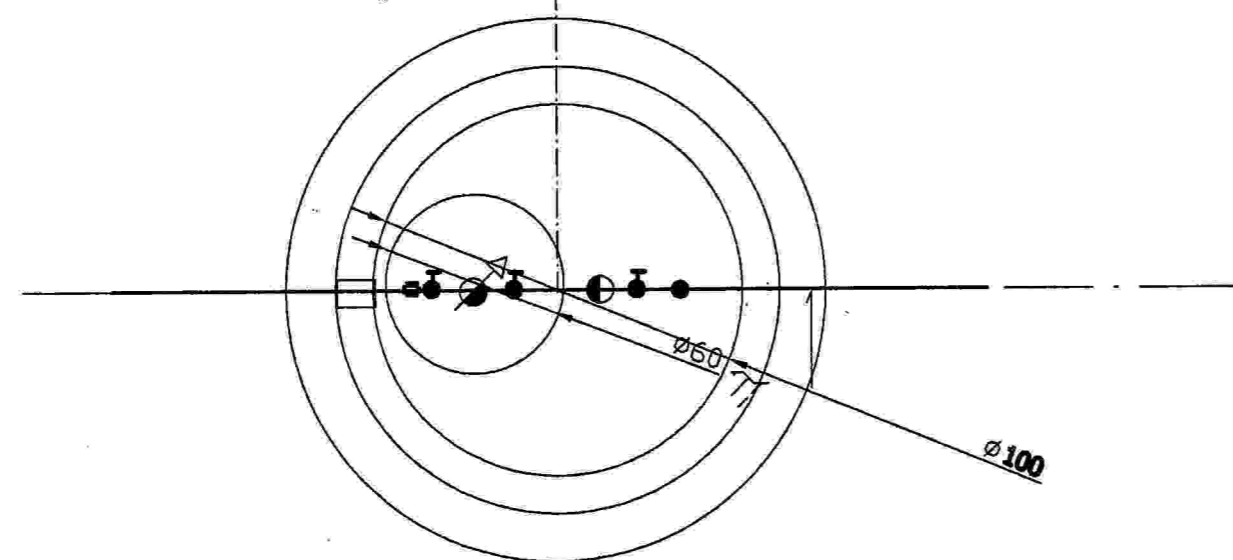

INWESTOR	GMINA MIKOŁÓW 43-190 MIKOŁÓW UL. RYNEK 16		
TEMAT, ADRES			
PROJEKT	PRZYŁĄCZE WODY	BRANŻA: SANIT.	STADIUM: PŁP/PW
TREŚĆ	STUDZIENKA WODOMIERZOWA - CZ. TECHNOLOGICZNA	DATA: 2008.06	NR UMOWY:
PROJEKTOWAŁ	MGR INŻ. LEON KRZYŻANOWSKI	0247402	SKALA: 1:25
OPRACOWAŁ	JERZY GAŁĘCZKA	3480	
		NR UPR.	PODPIS
			6

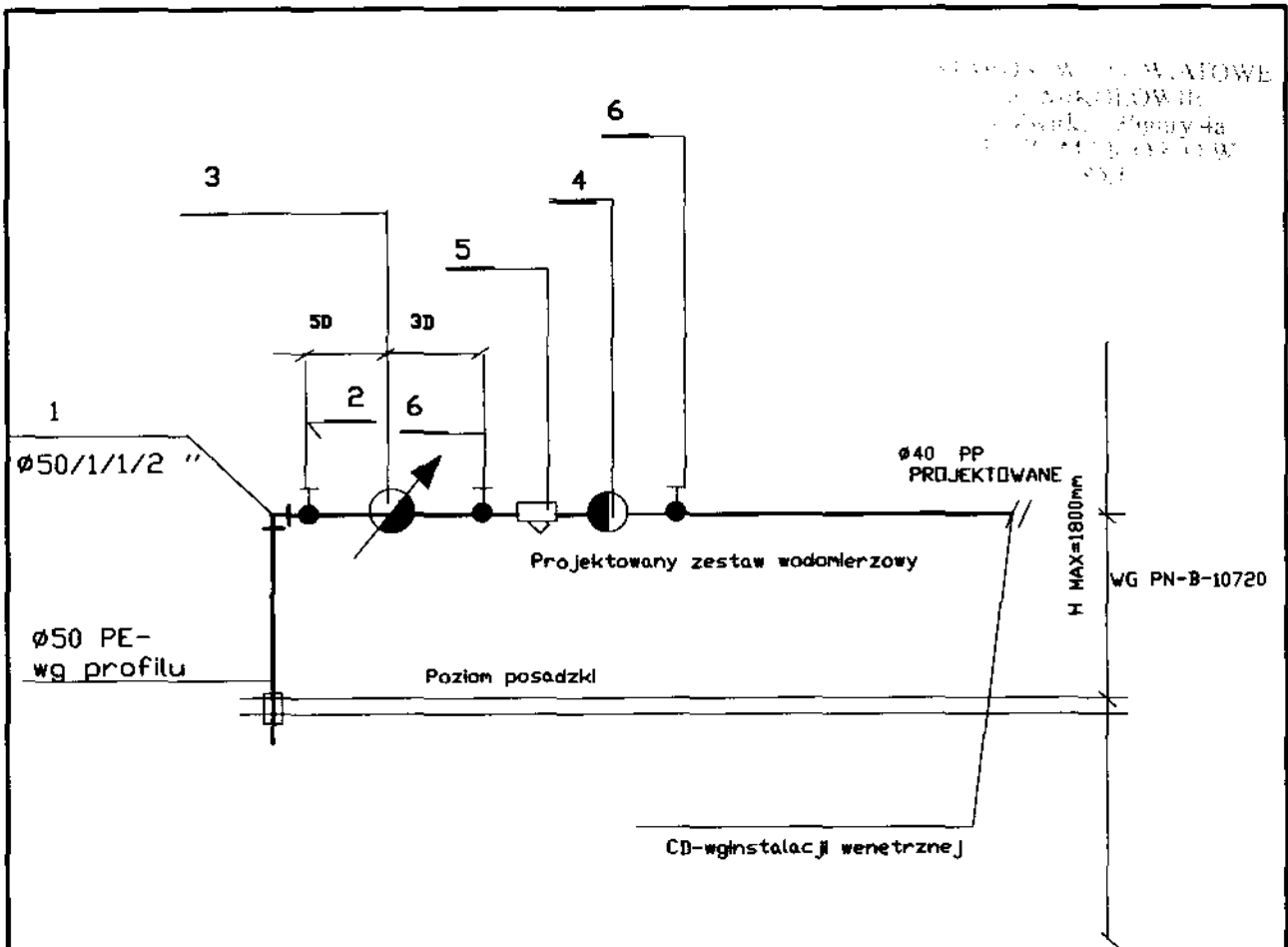

ZESTAWIENIE PODSTAWOWYCH MATERIAW ZABUDOWY ZESTAWU WODOMIERZOWEGO

LP.	WYSZCZEGÓLNIENIE	szt./ mb	UWAGI
1.	2.	3.	4.
1.	Przeście DLA RUR PE -KSZTAŁTKA ELEKTROODPOROWA 90° 50/1 1/2"- z końcówką gwintowaną	1.	WAVIN - INDEKS 3254917240+3252485878
2.	ZAWÓR kulowy Ø 40 -WZMOCNIONY	1	PN16 Valwex
3.	WODOMIERZ SKRZYDEŁKOWY DN25	1.	ZAPEWNIŁA DOSTAWCA WODY
4.	Z . ZWROT.ANTYS. Ø 32	1.	„HAWLE” NR KAT. 372
5.	FILTR SKOŚNY OSADNIKOWY Ø32	1.	FILTR D DCZKACH 600/cm2 PÓLNA
6.	ZAWÓR kulowy Ø32- WZMOCNIONY	2	PN16 Valwex

INWESTOR	GMINA MIKOŁÓW 43-100 MIKOŁÓW UL. RYNEK 16		
ADRES	PRZYŁĄCZA WODY DO BUDYNKU SOCJALNEGO DZIAŁKI NR 200021		
PROJEKT	PRZYŁĄCZE WODY DO BUDYNKU	BRANŻA: SWIT.	STADIUM: PZ/PW
TREŚĆ	SCHEMAT ZABUDOWY WODOMIERZA	DATA: 2008.06	NR UMOWY:
PROJEKTOWAŁ	MGR. INŻ L. KRZYŻANOWSKI	OPRACOWAŁ	SKALA: —
OPRACOWAŁ	JERZY GAJECKA	NR RYSUNKU: 7.	

STADIUM: WYKONAWCZO
 WYKONANE W: 2008.06
 WYKONANE W: 2008.06
 WYKONANE W: 2008.06

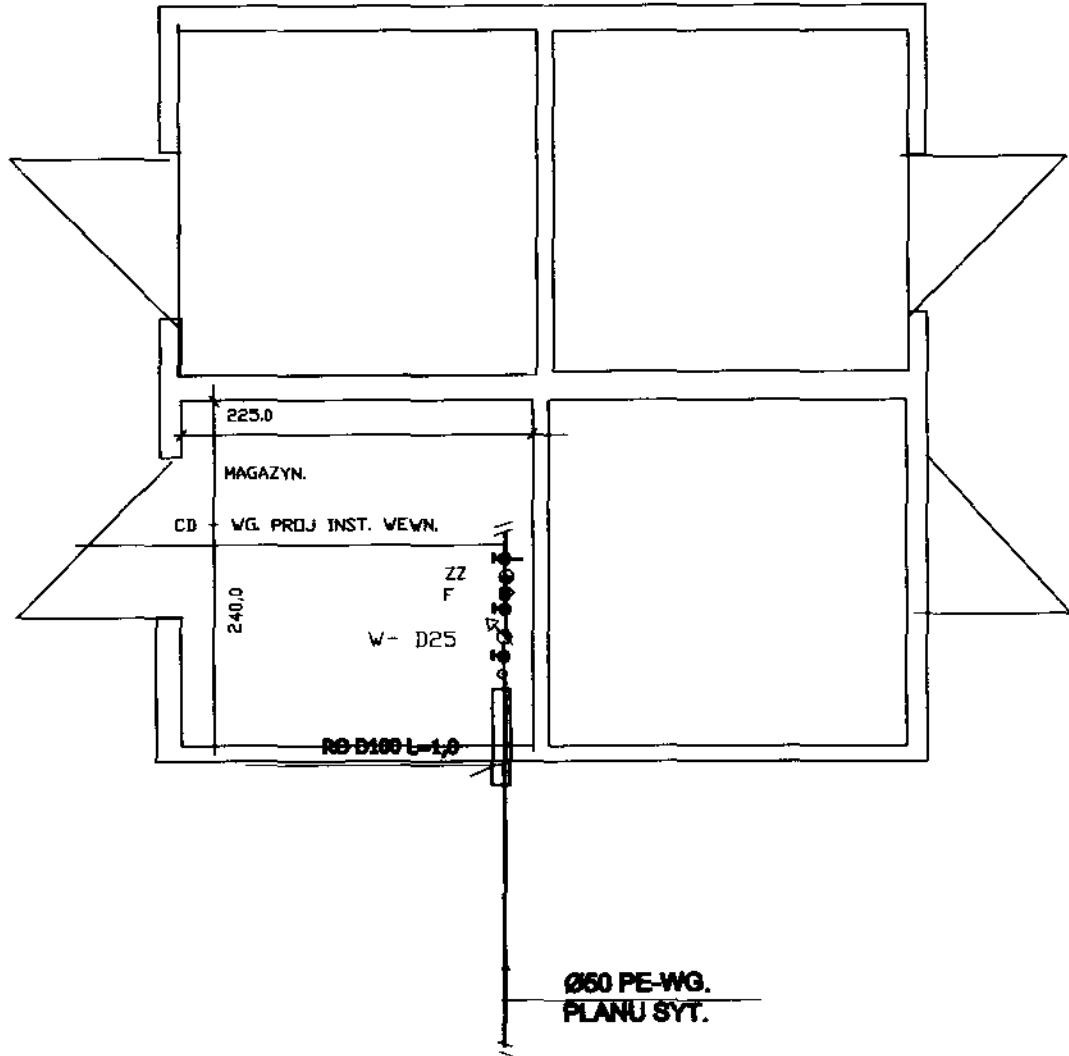

INWESTOR	GMINA MIKOŁÓW 43-100 MIKOŁÓW UL. RYNEK 10			BRANŻA:	STADIUM:
ADRES	KOMPLEKS SPORTOWY MIKOŁÓW UL. GRZYBOWSKIEGO DZIAŁKI NR 200021 200021			SNBT.	PE/PW
PROJEKT	PRZYŁĄCZE WODY DO BUDYNKU			DATA:	NR UMOWY:
TREŚĆ	POMIĘSZCZENIE ZABUDOWY WODOMIERZA MAGAZYN			2008. 06	
PROJEKOWAŁ	MGR. INŻ L. KRZYŻANOWSKI	OPRACOWAŁ	JERZY GAŁĘCZKA	SKALA:	NR RYSUNKU:
				1:100	8

Studzienka kanalizacyjna $\phi 315$ nieważowa

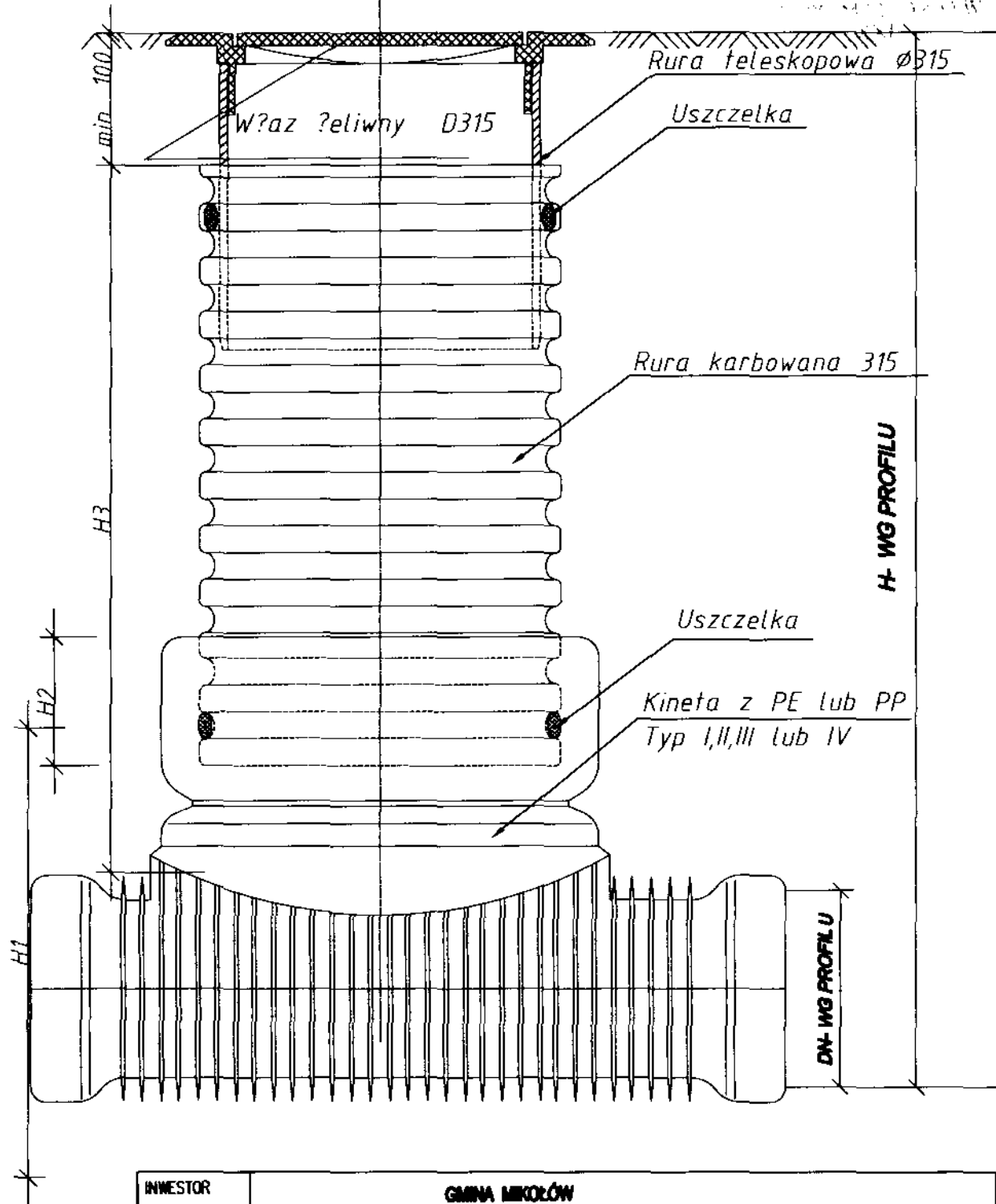

INWESTOR	GMINA MIKOŁÓW 43-100 MIKOŁÓW UL. RYNEK 16		
TEMAT, ADRES			
PROJEKT	PRZYŁĄCZE WODY		BRANŻA: ŚWIŁ.
TREŚĆ	STUDZIENKA WODOMIERNICZA - CZ. TECHNOLOGICZNA		STADIUM: PIL/PW
PROJEKTOWAŁ	MGR INŻ. LEON KRZYŻANOWSKI	0247408	DATA: 2008.06
OPRACOWAŁ	JERZY GALECZKA	3080	NR UMOWY:
		NR UPŁ.	NR RYSUNKU:
		PCOPB	9

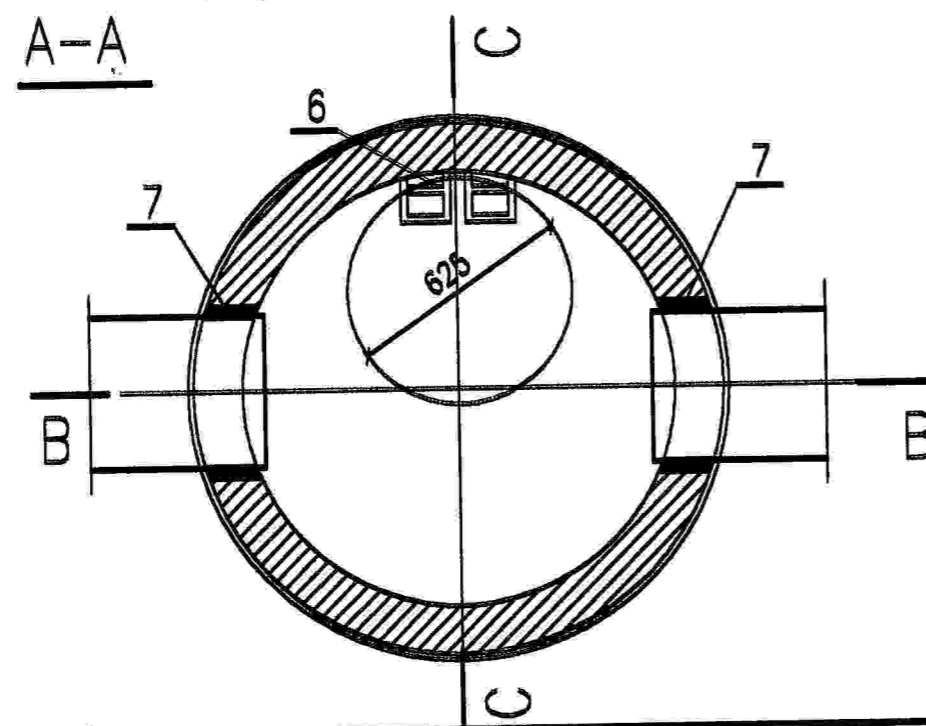
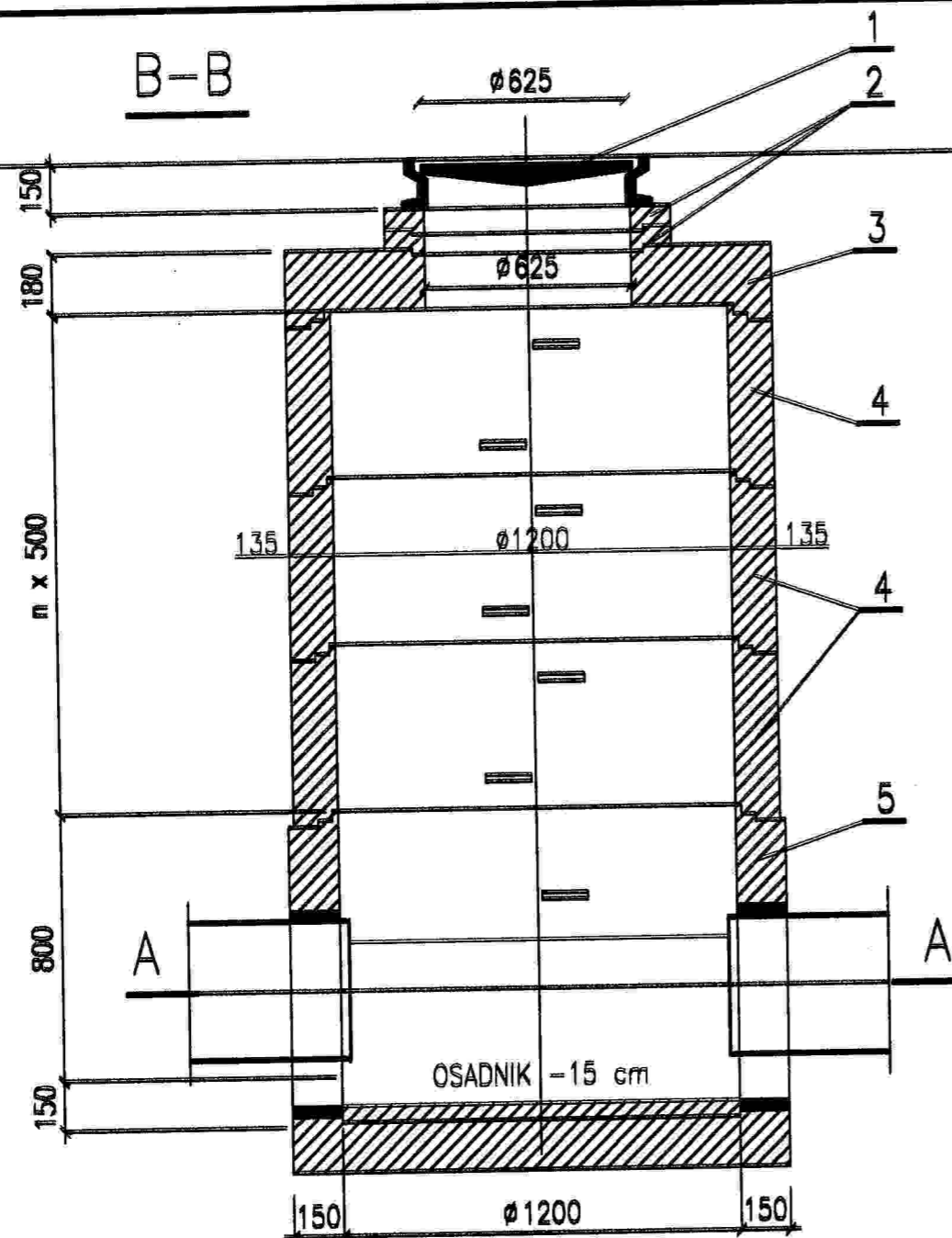

POZ	WYSZCZEGÓLNIENIE	PRODUCENT NR KATALOGU
1	Właz żeliwny kanałowy okrągły D0=600, H=115, klasa D400 SWW-0614-4	KONECKIE ZAKŁADY ODLEWNICZE
2	Pierścienie dystansowe 625	BS Sp. z o.o.
3	Płyta pokrywowa żelbetowa 1200/625 x 180	BS Sp. z o.o.
4	Kręgi żelbetonowe 1200 x 500	BS Sp. z o.o.
5	Dno studzienki żelbetowe 1200 x 800	BS Sp. z o.o.
6	Stopnie kanałowe "ALFA" SWW-0614-4	KONECKIE ZAKŁADY ODLEWNICZE
7	Przejście szczelne dla rur PVC	Wavin-Buk

mgr inż. LEON KRZYŻANOWSKI
nr upr. 624/74/KI, 420/70
do proj. i kierow. robotami w zakresie
instal. i urz. sanitarnych

INWESTOR	GMINA MIKOŁÓW 43-190 MIKOŁÓW UL. RYNEK 16		
TEMAT, ADRES	KOMPLEKS SPORTOWY MIKOŁÓW UL. M. GRAZYŃSKIEGO		
PROJEKT	KANALIZACJA DESZCZOWA	BRANŻA: SANIT.	STADIUM: PB, PW
TREŚĆ	STUDNIA D 1200	DATA: 2008.06	NR UMOWY:
PROJEKTOWAŁ	MGR INŻ. LEON KRZYŻANOWSKI	624/74/KI	SKALA: 1:50
OPRACOWAŁ	JERZY GAŁĘCZKA	34/80	
		NR UPRL.	NR RYSUNKU: 10

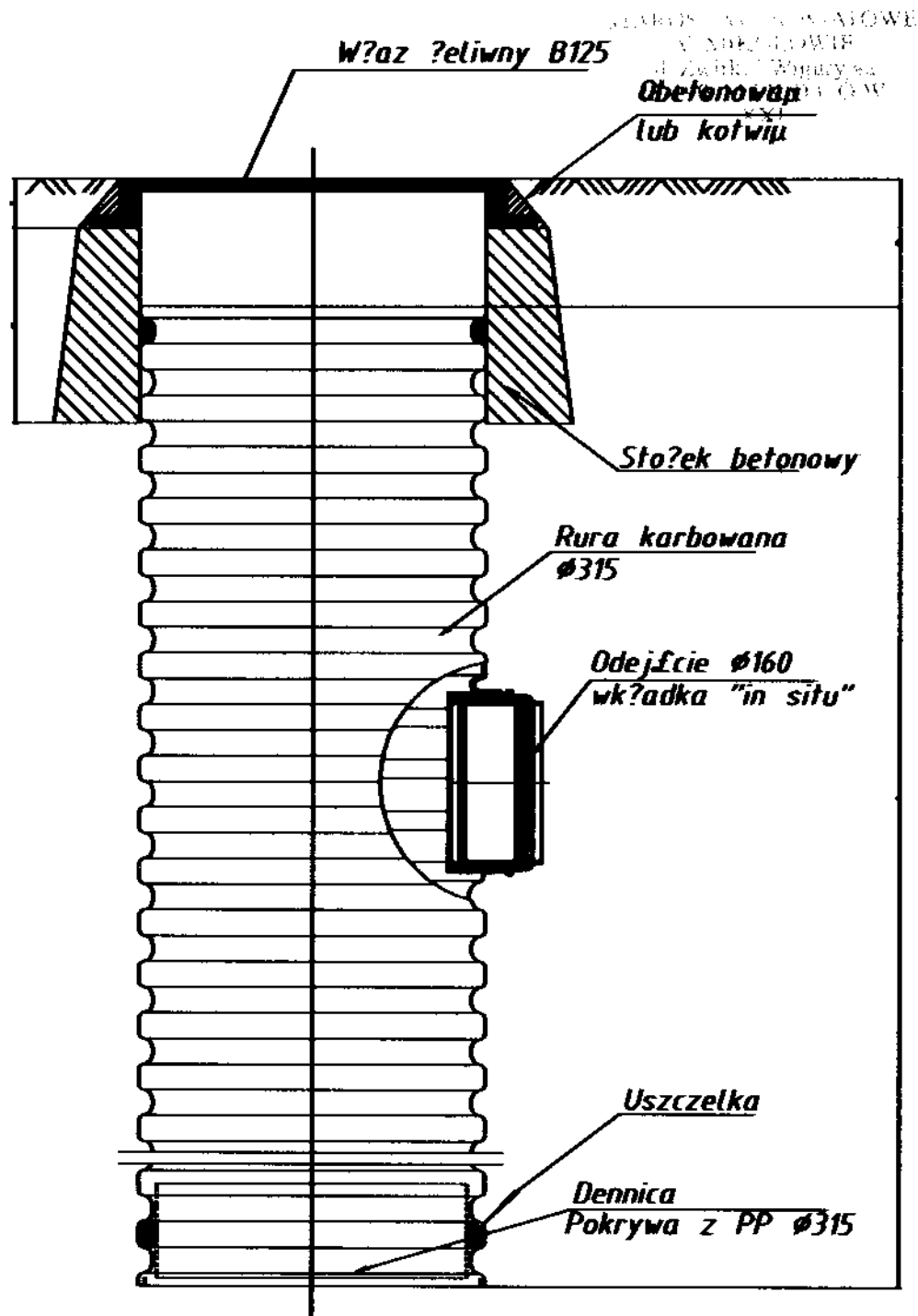

INWESTOR	GMINA MIKOŁÓW 43-100 MIKOŁÓW UL. RYNEK 10		
TEMAT, ADRES	KOMPLEKS SPORTOWY MIKOŁÓW UL. M. GRAŻYŃSKIEGO		
PROJEKT	KANALIZACJA DESZCZOWA		ERANŻA: SMM
WIEŚĆ	STUDZIENKA DRENARSKA D 315		STADIUM: PAPW
PROJEKTOWAŁ	MERENIE LEON MIKOŁAJCZAK	OPRACOWAŁ	DATA: 2008.08
OPRACOWAŁ	JERZY GRĘCZA	SKALA:	NR LINDRY: —
		NR RYSUNKU:	11

powierzchnia poliuretanowa SP gr. 1,3cm
 elastyczna warstwa podkładowa gr. 3,5cm
 kruszywo kamienne, łamane. Frakcja
 piasek gr. 10 cm
 obsypka żwirowa 50-80 cm
 rura drenarska Ø145 z filtrem z tworzywa sztucznego
 podsypka żwirowa gr. 5 cm
 grunt rodzimy

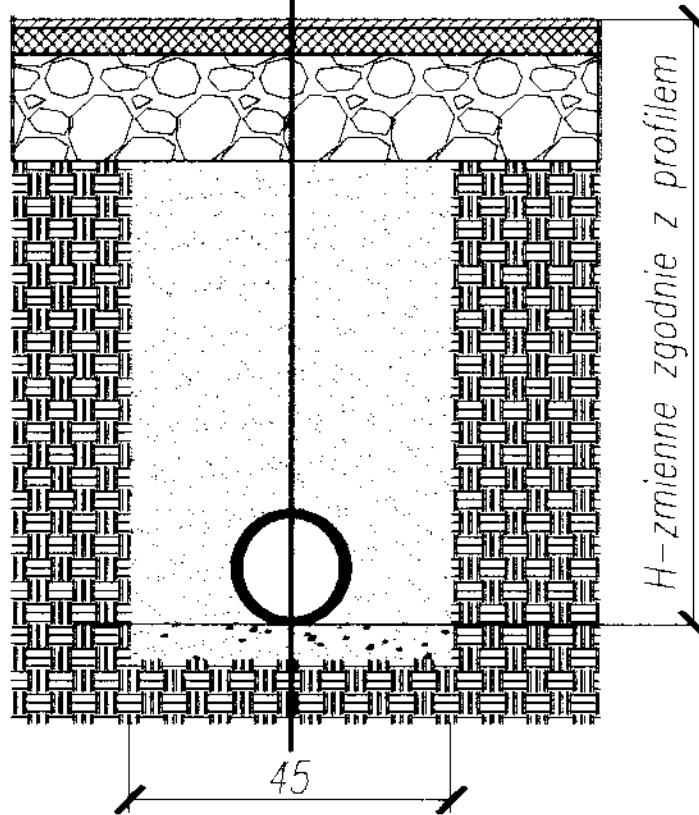

przekrój przez płytę
boiska nawierzchni

INWESTOR	GMINA MIKOŁÓW 43-106 MIKOŁÓW UL. RYNEK 16		
TEMAT, ADRES	KOMPLEKS SPORTOWY MIKOŁÓW UL. M. GRAZYŃSKIEGO		
PROJEKT	DRENAŻ BOISK		BRANŻA: SPRZ.
TREŚĆ	PRZEKRÓJ PRZEZ DRENAŻ		STADIUM: P/PW
PROJEKCIOWY OPRACOWY	MIKOLAJ LEON KIECZYŃSKI JERZY GRZECCZA	STADIUM 3000	DATA: 2008.08
		BRANŻA: P/PW	NR LINDOWY: NR RYSUNKU: 12
		SCALA: 1:500	

2. Zawartość projektu

1. Strona tytułowa	
2. Zawartość projektu	2
3. Kopia uprawnień projektowych.....	3
4. Opis techniczny	5
4.1. Przedmiot opracowania	5
4.2. Podstawy opracowania	5
4.3. Zakres opracowania	5
4.4. Przyłącze elektroenergetyczne do budynku Zaplecza boisk sportowych.....	5
4.5 Oświetlenie boisk sportowych.....	6
4.6. Budowa linii kablowych przyłącza i oświetlenia zewnętrznego	6
Tablica 1. Odległości kabli ułożonych w ziemi od innych urządzeń podziemnych ...	7
4.7. Ochrona przed porażeniem prądem elektrycznym	7
4.8. Uwagi końcowe.....	7
5. Kopia warunków przyłączenia.....	9
6. Rysunki	
Projekt zagospodarowania terenu. Część elektryczna	rys. 1

3. Kopia uprawnień projektowych

Katowice dnia 14.12.1975 r.

Urząd Wojewódzki
W Katowicach
Wydział Planowania Przestrzeni i Budownictwa
Archiwizacja
40-070 Katowice
ul. Jagiellońska 17-25
0514209
Nr ewid. 008/75

STWIERDZENIE PRZYGOTOWANIA ZAWODOWEGO DO PEŁNIENIA SAMODZIELNYCH FUNKCJI TECHNICZNYCH W BUDOWNICTWIE

Na podstawie § 4 ust. 2, § 7 i § 13 ust. 1 pkt. 4 lit. d. rozporządzenia Ministra Gospodarki Terenowej i Ochrony Środowiska z dnia 20 lutego 1975 r. w sprawie samodzielnych funkcji technicznych w budownictwie (Dz. U. Nr 8, poz. 46) stwierdza się, że:

Obywatel JANUSZ ZYGOŁSKI

inżynier elektryk

urodzony dnia 14 czerwca 1921 r. w Będzinie

posiada przygotowanie zawodowe upoważniające do wykonywania samodzielnej funkcji projektanta w specjalności instalacyjno-inżynierskiej w zakresie instalacji elektrycznych.

Obywatel JANUSZ ZYGOŁSKI jest upoważniony do:

- 1) sporządzania projektów instalacji elektrycznych,
- 2) w budownictwie osób fizycznych -- do kierowania, nadzorowania i kontrolowania budowy, kierowania i kontrolowania wytwarzania konstrukcyjnych elementów instalacji oraz oceniania i badania stanu technicznego instalacji elektrycznych.



Główny Architekt Wojewódzki

mgr inż. Andrzej Osiewski



Katowice, 7 stycznia 2008 r.

Pani/Pan **Janusz Zygułski**
ul. Dmowskiego 12/52
41-219 Sosnowiec

ZAŚWIADCZENIE

Pani/Pan **Zygułski Janusz**

jest członkiem Śląskiej Okręgowej Izby Inżynierów
Budownictwa o numerze ewidencyjnym **SLK/IE/7899/02**
i posiada wymagane ubezpieczenie od odpowiedzialności
cywilnej.

Niniejsze zaświadczenie jest ważne do dnia 31.12.2008 r.

[Faint, illegible text or stamp]

4. Opis techniczny

4.1. Przedmiot opracowania

Przedmiotem niniejszej części opracowania jest projekt budowlany przyłącza elektroenergetycznego do budynku zaplecza boisk sportowych oraz oświetlenia zewnętrznego boisk sportowych, zlokalizowanych na terenie Kompleksu sportowego przy ulicy Grażyńskiego w Mikołowie.

Budowa elektroenergetycznego przyłącza elektroenergetycznego do budynku Zaplecza oraz oświetlenie boisk sportowych, objęta niniejszym projektem, zgodnie z Prawem Budowlanym, wymaga uzyskania pozwolenia na budowę.

4.2. Podstawy opracowania

Niniejszy projekt opracowano na podstawie:

- zlecenia inwestora
- warunków przyłączenia określonych przez VATTENFALL SA
- uzgodnień z użytkownikami terenu, właścicielami urządzeń podziemnych w rozpatrywanym terenie objętym projektem
- norm, przepisów i wytycznych projektowania obowiązujących w zakresie opracowania, a w szczególności:
 - normy PN-EN 12193:2007 „Światło i oświetlenie. Oświetlenie w sporcie”
 - normy N SEP-E-004 „Elektroenergetyczne i sygnalizacyjne linie kablowe. Projektowanie i budowa”
 - Rozporządzenia Ministra Infrastruktury z dnia 12 kwietnia 2002 roku w sprawie warunków technicznych, jakim powinny odpowiadać budynki i ich usytuowanie (Dziennik Ustaw Nr 75 poz. 690)
 - Rozporządzenia Ministra Spraw Wewnętrznych i Administracji z dnia 21 kwietnia 2006 r. w sprawie ochrony przeciwpożarowej budynków, innych obiektów budowlanych i terenów. (Dziennik Ustaw z 2006r nr 80 poz. 563).

4.3. Zakres opracowania

Niniejsze opracowanie obejmuje budowę elektroenergetycznego przyłącza do budynku Zaplecza oraz oświetlenie boisk sportowych, zlokalizowanych na terenie Kompleksu Sportowego przy ulicy Grażyńskiego w Mikołowie.

Opracowanie obejmuje ponadto:

- rozdzielnicę główną obiektu TE, w której znajdować się urządzenia zabezpieczające oraz sterujące pracą projektowanego oświetlenia boisk
- zagadnienia ochrony przed porażeniem prądem elektrycznym

4.4. Przyłącze elektroenergetyczne do budynku Zaplecza boisk sportowych

Zasilanie budynku Zaplecza boisk sportowych odbywało się będzie z skrzynki pomiarowej, usytuowanej na istniejącym słupie linii niskiego napięcia oznaczonym numerem 146336 (wg numeracji SONET), i wykonanej przez VATTENFALL SA, zgodnie z warunkami przyłączenia, których kopie załączono do niniejszego projektu.

W szafce pomiarowej, znajdować się będzie zabezpieczenie przedlicznikowe (wkładka topikowa o prądzie znamionowym 63A i charakterystyce gG) oraz licznik energii elektrycznej dostarczony przez dostawcę energii elektrycznej.

Z szafki pomiarowej wyprowadzony zostanie kabel elektroenergetyczny typu YKY 4*25mm² – 1kV, prowadzony w ziemi według trasy określonej na planie zagospodarowania terenu, do budynku Zaplecza. Kabel zakończony zostanie w budynku, w pomieszczeniu trenera, w tablicy rozdzielczej oznaczonej **TE**, objętej oddzielnym projektem instalacji elektrycznych w budynku Zaplecza.

4.5 Oświetlenie boisk sportowych

Zgodnie z klasyfikacją określona w normie PN-EN 12193:2007, oświetlenie obiektów rekreacyjnych i szkolnych zalicza się do III klasy. Oświetlenie tego typu obiektów służy przede wszystkim samym zawodnikom. Odpada tutaj konieczność zapewnienia takiego poziomu natężenia oświetlenia, jaki jest niezbędny widzom obserwującym zawody na dużych obiektach.

Na podstawie powyższego założenia zostały wykonane obliczenia oświetlenia przy użyciu programu DIALUX i przy zastosowaniu opraw oświetleniowych firmy ES-SYSTEM. Rozmieszczenie słupów i opraw oświetleniowych przedstawiono na planie zagospodarowania terenu.

Zasilanie projektowanego oświetlenia odbywało się będzie z tablicy rozdzielczej TE w budynku Zaplecza. Elektroenergetyczna sieć oświetlenia zewnętrznego wykonana zostanie kablem YKY 5*6mm² – 1kV ułożonym w ziemi, na całej długości trasy kabla.

W sieci oświetleniowej zastosowano naświetlacze oświetleniowe, podane w załączonych obliczeniach, oraz stalowe słupy oświetleniowe produkcji firmy KROMIS-BIS, o wysokości 12m (licząc od terenu) i kolorze czarnym, montowane na prefabrykowanych fundamentach betonowych zakopanych w ziemi.

We wnęce słupa zainstalować należy tabliczki bezpiecznikowe w II klasie izolacji, z wkładkami bezpiecznikowymi gG-6A. Zaleca się zastosowanie złącz słupowych typu TB-1 produkcji firmy ROSA Tychy.

4.6. Budowa linii kablowych przyłącza i oświetlenia zewnętrznego

Elektroenergetyczne linie kablowe przyłącza i oświetlenia zewnętrznego należy prowadzić według trasy pokazanej na planie w projekcie zagospodarowania terenu, na rysunku E01. Lokalizację projektowanej linii kablowej oraz istniejącego i projektowanego uzbrojenia terenu przedstawiono na mapie zasadniczej w skali 1:500. W trakcie budowy linii kablowej niskiego napięcia należy przestrzegać wymagań normy N-SEP-E-004, a w szczególności:

- głębokości ułożenia kabli w ziemi: 50cm (kable oświetleniowe) lub – 70cm (kabel przyłącza)
- promień zagięć kabla nie powinien być mniejszy od 15-krotnej jego średnicy
- zakładania oznaczników kabla (pasków plastikowych z wybitymi cechami kabla: rok ułożenia, typu kabla i znak użytkownika kabla) na kablu przy wprowadzeniach do latarni oraz wzdłuż całej trasy - co 10m
- oznaczania trasy kablowej w ziemi przez ułożenie 25cm nad kablem folii z tworzywa sztucznego o trwałym kolorze niebieskim o szerokości pasa równej szerokości wykopu
- pozostawiania zapasu kabla w postaci pętli nie mniejszej niż 1m przy wprowadzaniu kabla do latarni
- ochrony rurowej kabla w miejscach skrzyżowania kabla z innym urządzeniem podziemnym. Jako rury należy stosować rury o średnicy 75mm typu DVK 75 firmy AROT

Dla potrzeb realizacyjnych oraz dla służb nadzoru budowlanego poniżej podaje się wyciąg z normy dotyczący odległości projektowanego kabla od innych urządzeń, w przypadku wystąpienia niespodziewanej kolizji z takim urządzeniem:

Tablica 1. Odległości kabli ułożonych w ziemi od innych urządzeń podziemnych

L.p.	Rodzaj urządzenia podziemnego	Minimalna dopuszczalna odległość -cm	
		Pionowa przy skrzyżowaniu	Pozioma przy zbliżeniu
1	Rurociągi wodociągowe, ściekowe, ciepłe gazowe z gazami niepalnymi i rurociągi z gazami niepalnymi	25 + średnica rurociągu	25 + średnica rurociągu
2	Rurociągi z gazami i cieczami palnymi		
3	Zbiorniki z gazami i płynami palnymi	nie mogą się krzyżować	200
4	Części podziemne linii napowietrznych (ustój, podpora, odciążka)	nie mogą się krzyżować	40
5	Ściany budynków i inne budowle, np. tunele, kanały, z wyjątkiem urządzeń wyszczególnionych w l.p. 1÷6	nie mogą się krzyżować	50
6	Urządzenia ochrony budowli od wyładowań atmosferycznych	według normy PN-86/E-05003/01	

Dopuszcza się zmniejszenie odległości podanych wyżej pod warunkiem zastosowania osłony otaczającej i uzgodnienia odstępowstwa użytkownikami obiektów

4.7. Ochrona przed porażeniem prądem elektrycznym

Zgodnie z podanym przez VATTENFALL SA, system pracy punktu zerowego sieci niskiego napięcia – TT jako system ochrony przed dotykiem pośrednim stosowane jest samoczynne wyłączenie zasilania w czasie $t < 5s$ realizowane przez wyłączniki różnicowoprądowe zainstalowane w tablicy rozdzielczej TE. Ochronie podlegają:

- słupy oświetleniowe
- oprawy oświetleniowe zainstalowane na słupach

Zacisk ochronny każdego słupa należy połączyć metalicznie z żyłą ochronno-neutralną PEN, kabla sieci oświetleniowej.

Z uwagi na rodzaj pracy sieci, należy wykonać dodatkowe uziemienia robocze przewodu ochronnego PE, w miejscach określonych na rysunku E02. Polegało to będzie na ułożeniu bednarki stalowej ocynkowanej 20x4mm na dnie rowu kablowego łączącego słupy w miejscu rozcięcia pętli kablowej oświetlenia zewnętrznego oraz w budynku Zaplecza.. Do tak wykonanego uziomu poziomego należy przyłączyć żyły ochronne PE wprowadzonych kabli oświetleniowych.

Dla wyeliminowania konieczności ochrony obudowy tablicy TE przed pojawieniem się na niej niebezpiecznego napięcia należy ją bezwzględnie wykonać z materiałów izolacyjnych lub o II stopniu ochronności.

4.8. Uwagi końcowe

- 1) zgodnie z Prawem Budowlanym przy wykonywaniu prac budowlano-montażowych należy stosować wyroby dopuszczone do obrotu i stosowania w budownictwie. Za dopuszczone do obrotu i stosowania uznaje się wyroby dla których, zgodnie z odrębnymi przepisami wydano:
 - certyfikat na znak bezpieczeństwa wykazujący, że zapewniono zgodność z kryteriami określonymi na podstawie polskich norm, aprobat technicznych oraz właściwych przepisów i dokumentów technicznych
 - deklarację zgodności lub certyfikat zgodności z polską normą lub aprobatą techniczną (w przypadku wyrobów dla których nie ustanowiono normy), jeżeli nie są objęte certyfikacją na znak bezpieczeństwa
- 2) do odbioru końcowego wykonanego obiektu należy przedłożyć:
 - protokół pomiaru rezystancji izolacji kabli oświetleniowych
 - protokoły pomiarów ciągłości żyły ochronnej PE

- protokoły skuteczności ochrony przeciwporażeniowej wszystkich etapów oświetleniowych
 - protokół odbioru kabli oświetleniowych przed zasypaniem
- 3) wszystkie przepusty pod utwardzonymi nawierzchniami (chodnikami) należy wykonywać metoda przewiertu lub podkopem, bez rozbierania nawierzchni.
 - 4) w miejscach zbliżenia do istniejącego uzbrojenia podziemnego prace ziemne należy wykonywać wyłącznie ręcznie. Zabrania się używania, w tych miejscach, sprzętu mechanicznego. Dodatkowo, prace należy wykonywać pod bezpośrednim nadzorem użytkowników poszczególnych sieci podziemnych.
 - 5) wykonawca robót zobowiązany jest do opracowania harmonogramu ewentualnych wyłączeń czynnych urządzeń elektroenergetycznych, znajdujących się w bezpośrednim sąsiedztwie trasy projektowanych wykopów kablowych. Harmonogram należy uzgodnić i zatwierdzić w VATTENFALL SA.

5. Kopia warunków przyłączenia

26/06 '08 THU 08:54 FAX 48 32 3248400

UM Mikołów

001



40-118 Katowice
ul. Widok 19

VATTENFALL

M/AGR/6901/2008

Dnia: 23 czerwiec 2008

L. dz. 08-06-18/259

ADRESA1:

Gmina Mikołów
ul. Rynek 16
43-190 Mikołów

WARUNKI PRZYŁĄCZENIA DO SIECI (dla mocy przyłączeniowej do 40 kW)

W odpowiedzi na złożony wniosek z dnia 20 czerwiec 2008 zapewniamy dostawę energii elektrycznej po zawarciu umowy przyłączeniowej dotyczącej realizacji niżej określonych warunków przyłączenia.

1. Przyłączany obiekt
Kompleks sportowy "Moje boisko. Orlik 2012"
ul. Grażyńskiego dz. 2008/21, 1698/21, 2009/21
Mikołów
2. Miejsce przyłączenia do sieci elektroenergetycznej: **istniejąca linia napowietrzna nN**
 - 2.1 Dane techniczne istniejącej sieci elektroenergetycznej:
stacja transformatorowa: **M10016 Mikołów- JAKUBOWICZ CEG. / nN / rozdzielnica nr 1 / pole nr 3**
z transformatorem o mocy: **250 [kVA] przekładnia: 20000/400 [V]**
obwód: **sieć Grażyńskiego, Krakowska**
 - 2.2 Zasilanie obiektu mocą przyłączeniową 40,0 kW z sieci dystrybucyjnej Przedsiębiorstwa Energetycznego wymaga:
 - a) w zakresie przygotowania sieci do przyłączenia:
zawieszenie skrzynki pomiarowej SP260 na istniejącym słupie nr 146336 (numeracja SONET) z którego zasilane jest budynek Grażyńskiego 7 w pobliżu granicy posesji i podłączenie do istniejącej sieci nN
 - b) w zakresie rozbudowy sieci:
nie wymagane
 - c) w zakresie instalacji Podmiotu Przyłączanego:
wykonanie odcinka linii kablowej czterozyłowej od skrzynki pomiarowej do tablicy rozdzielczej w budynku, gdzie należy wykonać uziemienie. Instalacja powinna być wykonana zgodnie z obowiązującymi przepisami i normami.
3. Miejsce dostarczania energii elektrycznej:
zaczepki na listwie zaciskowej w kierunku instalacji odbiorczej w skrzynce pomiarowej
Granicą eksploatacji jest miejsce dostarczania energii elektrycznej.
4. Układ licznikowy pomiaru energii elektrycznej zawierający licznik **trójfazowy, jednofazowy, bezpośredni** zainstalować w skrzynce pomiarowej na słupie.
5. Zapobieżenie przedlicznikowe nadmiarowoprądowe typu topikowego w wielkości max **63 A** ustawić w miejscu określonym w pkt. 5.

VATTENFALL CUSTOMER SERVICES POLAND Sp. z o.o. ul. Wesoła 100, 40-001 Katowice

ADRES	TELEFON	EMAIL	NUMER FAX
40-118 Katowice	+48 32 303 03 03	customerservices@vattenfall.pl	0000057015
ul. Widok 19	FAX	WWW	SAO Regionalny w Gliwicach
	+48 32 303 25 25	www.vattenfall.pl	X Wydział Gospodarczy URG
NIP: 525-000-00-00 REGON: 141997000 KRS: 0000000000		NUMER	
		277639023	

7. Przyłączane do sieci elektroenergetycznej urządzenia, instalacje i sieci muszą spełniać wymagania techniczne i eksploatacyjne zapewniające zabezpieczenie przyłączonych urządzeń, instalacji i sieci przed uszkodzonymi na wypadek awarii lub wprowadzenia ograniczeń w poborze lub dostarczaniu energii. Zainstalowane urządzenia, instalacje i sieci nie mogą wprowadzać zakłóceń do sieci dystrybucyjnej lub instalacji innych odbiorców przyłączonych do tej sieci. Dopuszczalne poziomy odkształceń parametrów znamionowych sieci określa Instrukcja Ruchu i Eksploatacji Sieci Dystrybucyjnej. Podmiot Przyłączany zobowiązany jest minimalizować wpływ odbiorników niespokojnych na sieć dystrybucyjną a tym samym inne podmioty przyłączone do tej sieci przez stosowanie urządzeń sepaujących, miękkiego rozruchu, itp. Obciążenie winno być rozłożone równomiernie pomiędzy poszczególne fazy.
8. Sieć niskiego napięcia pracuje w układzie TT.
9. Ochronę przeciwporażeniową i przeciwprzepięciową wykonać zgodnie z obowiązującymi przepisami. Urządzenia ochrony przeciwprzepięciowej klasy B, C, D instalować poza złączem będącym własnością Przedsiębiorstwa Energetycznego.
10. Realizacja niniejszych warunków w zakresie dokumentacji wymaga:
a) w części Przedsiębiorstwa Energetycznego: **nie wymaga**,
b) w części Podmiotu Przyłączanego:
nie wymagana przez przedsiębiorstwo energetyczne poza schematem jednokreskowym.
11. Wykonanie prac elektroinstalacyjnych na obiektach nie będących własnością Podmiotu Przyłączanego wymaga pisemnej zgody właściciela.
12. Warunki zachowują ważność przez okres dwóch lat od daty wydania.
13. Szacowany koszt realizacji warunków przyłączenia wynosi: 1,4 tys. zł.
14. Integralną częścią warunków jest projekt umowy o przyłączenie, który podaje wysokość obowiązującej opłaty przyłączeniowej, sposób i terminy jej wnoszenia.
15. Podstawą realizacji postanowień niniejszych warunków przyłączenia jest zawarcie umowy o przyłączenie.
16. Uważa się warunki i inne postanowienia w tej sprawie wydane przed datą niniejszego pisma.
17. Instrukcja Ruchu i Eksploatacji Sieci Dystrybucyjnej obowiązująca w Przedsiębiorstwie Energetycznym dostępna jest w jego siedzibie lub na stronie internetowej www.vattenfall.pl.
18. Dodatkowe informacje:

WP opracował: Antoni Górniak
Kopista: aza

PEŁNOMOCCNIK
Valentyn Górnica
Antoni Górniak

KS1

KABINA ŁAZIENKOWA Z AKRYLU LUB Z
PVC LUB RÓWNOZĘDNE ROZWIĄZANIE

Pomieszczenia łazienek i toalet
Kabina łazienkowa z akrylu lub z pvc lub
równorzędne rozwiązanie

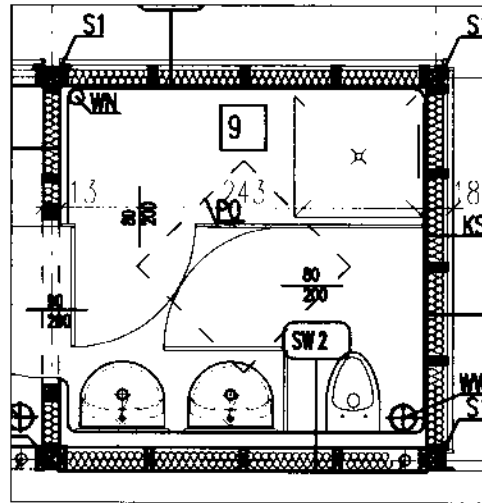

RZUT skala 1:50

KS1	STANDARD+
ILOŚĆ ELEMENTÓW	2

MGP INŻ. ARCH.
MARIAN WITROWSKI
TEL. NR 270133

INWESTOR: ... S.A.
KOMPLEKS BUDOWLANY
UL. ...
MIKOŁÓW

KS2

KABINA ŁAZIENKOWA Z AKRYLU LUB Z PVC LUB RÓWNORZĘDNE ROZWIĄZANIE

Pomieszczenia łazienek i toalet

Kabina łazienkowa z akrylu lub z pvc lub równorzędne rozwiązanie

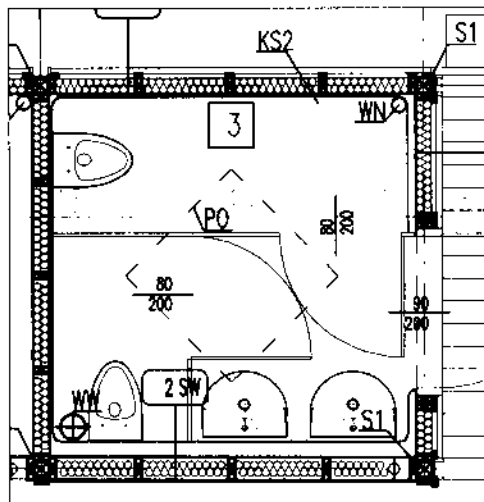

RZUT skala 1:50

KS2	STANDARD+
ILOŚĆ ELEMENTÓW	2

PROJEKTOWAŁ
MGR INŻ. ARCH.
MARIAN WATKOWSKI
IPR 70733

INWESTOR
KOMPLEKS SPORTOWY
ul. BAZANOWA
MIKOŁÓW

SU1

ELEMENTY FUNDAMENTOWE

Kręgi betonowe \varnothing 60 cm,
grubość ścianki 10 cm,
wysokość kręgu 60 cm
Wierzch kręgów w poziomie terenu, spód
na głębokości 120 cm (2x60cm)
60

Dno zalane betonem B15 gr 20cm
Wypełnienie żwirem, frakcja 8-12 mm,
ubitym mechanicznie,
dekowanie betonem B20 gr 15 cm

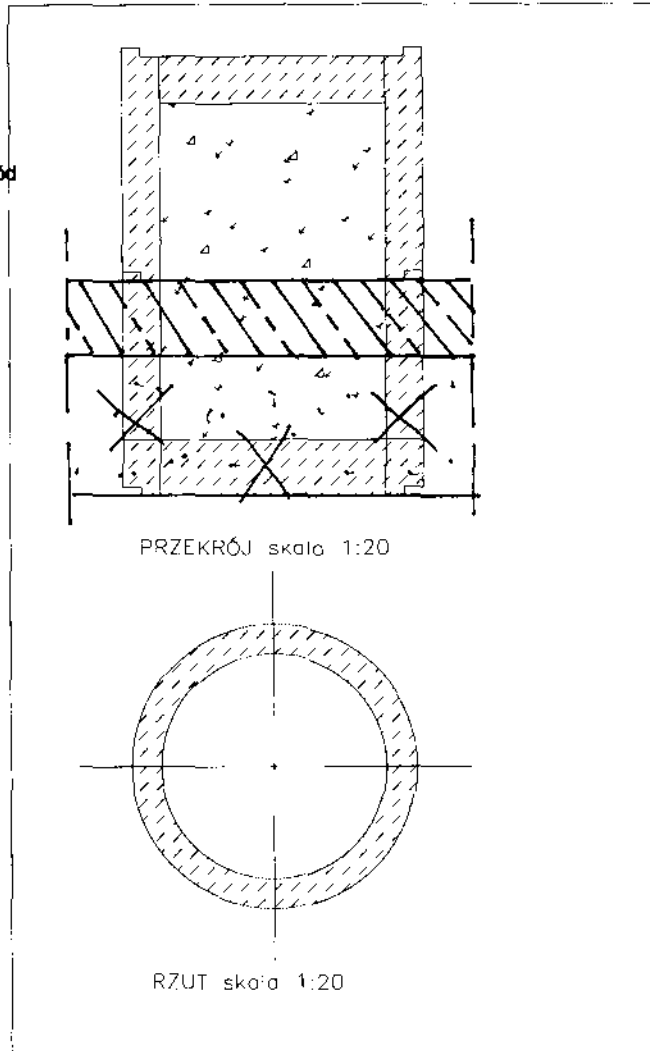

SU1	STANDARD+
ILOŚĆ ELEMENTÓW	14

ARCH. W.A.
MGR INŻ. ARCH.
MAKIAN MIKOWSKI
UPR. N/A 270/33

INWESTOR
KOMPLEKS SPORTOWY
CI. SPADANIEC
MIKOŁÓW

P1

PODWALINA ŻELBETOWA
PREFABRYKOWANA

Podwalina żelbetowa prefabrykowana (20x25 cm) Zbrojenie 4x $\phi 12$,
strzemiona $\phi 6$ co 20cm, beton B20

Podwalina kotwiona do elementów SU1

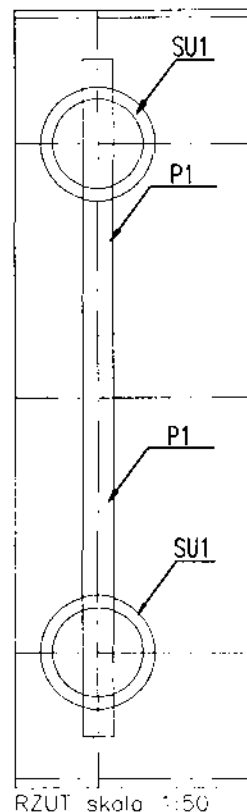

RZUT skala 1:50

P1	STANDARD+
ILOŚĆ ELEMENTÓW	7

MGP INŻ. ARCH.
MARIAN WITKOWSKI
UPR. NR 270/33

INWESTYTOR
KOMPLEKS PORTOWY
M. JAKUBOWSKI
M. JACENIA

SP 1

PANELE PODŁOGOWE

Warstwowy panel podłogowy,
wewnątrz pomieszczeń
(drewniane lub stalowe elementy
konstrukcyjne o wymiarze 5x15 cm)

2,20- płyta OSB4, wytrzymałość główna
na zginanie; oś główna 26 N/mm²
0,002-folia paraizolacyjna stabilizowana
(opór dyfuzyjny SD 600)
15,00- wełna mineralna ($\lambda 0,035$ W/m²K,
obciążenie charakterystyczne ciężarem
własnym 0,40 kN/m³) montowana
pomiędzy konstrukcją drewnianą z
elementów o wym. 5x15cm
0,01- blacha stalowa ocynkowana

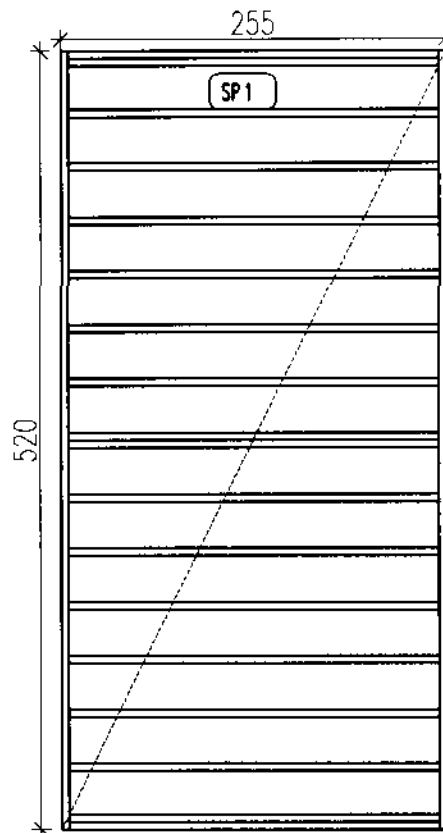

RZUT skala 1:50

SP 1	STANDARD+
ILOŚĆ ELEMENTÓW	3

MGR INZ. ARCH.
MARTAN WITKOWSKI
SP. 170/33

INWESTYTOR
KOMPLEKSOWY
UL. GRADYŃSKA
MIKOŁÓW

SP 2

PANELE PODŁOGOWE

Warstwowy panel podłogowy,
wewnątrz pomieszczeń (drewniane
lub stalowe elementy konstrukcyjne
o wymiarze 5x15 cm)

2,20- płyta OSB4, wytrzymałość główna
na zginanie; oś główna 26 N/mm²
0,002-folia paraizolacyjna stabilizowana
(opór dyfuzyjny SD 600)
15,00- wełna mineralna ($\lambda 0,035$ W/m²K,
obciążenie charakterystyczne ciężarem
własnym 0,40 kN/m³) montowana
pomiędzy konstrukcję drewnianą z
elementów o wym. 5x15cm
0,01- blacha stalowa ocynkowana

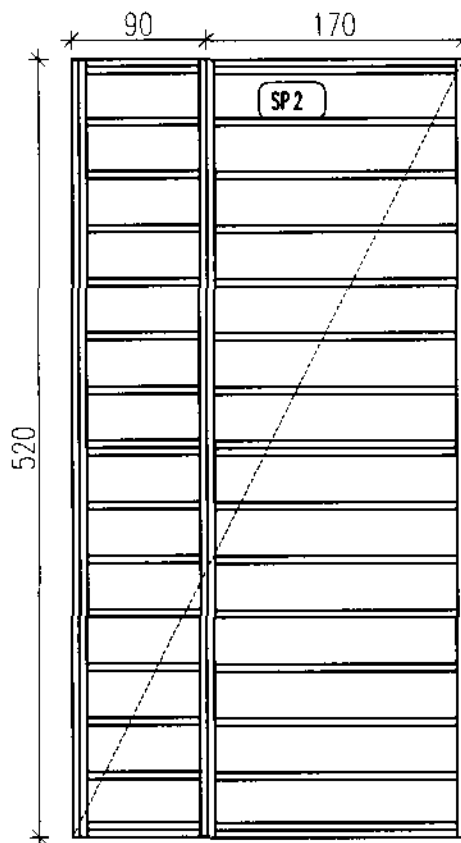

RZUT skala 1:50

SP 2	STANDARD+
ILOŚĆ ELEMENTÓW	2

MGP INŻ. ARCH.
MARIAN WILKOWSKI
OPR. KR 70133

INŻ. ARCH. Irena
KOMPLEKSOWY
GE. PRACOWNIK
MIRBETA

SP3

PANELE PODŁOGOWE

Panel podłogowy tarasowy
(drewniane lub stalowe elementy
konstrukcyjne o wymiarze 5x15 cm)
2,10 - deska tarasowa.

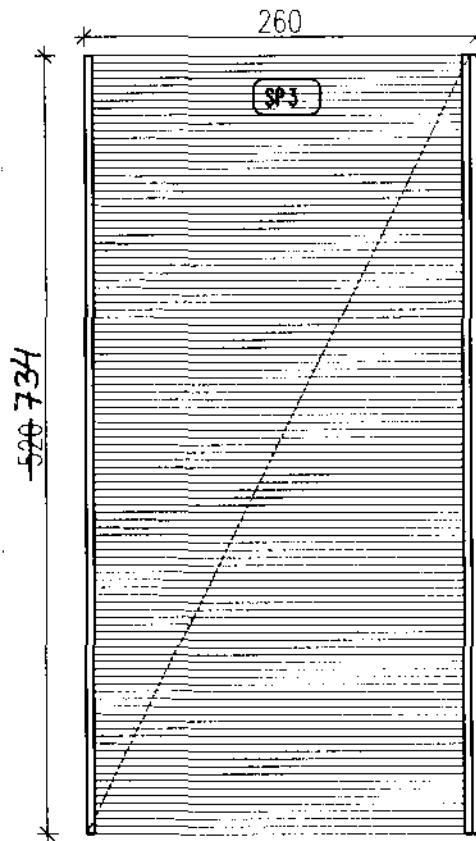

RZUT skala 1:50

SP3	STANDARD+
ILOŚĆ ELEMENTÓW	1

ING. ARCH.
MGR INŻ. ARCH.
MARIAN WILKOWSKI
JPK NR 270733

INWESTYCJA
KOMPLEKS SPORTOWY
UL. BRATWA MITGA
MIKOŁÓW

S1 PIONOWE ELEMENTY KONSTRUKCYJNE

Drewniany lub stalowy element
konstrukcyjny o wymiarze 10x10
cm

Montowane do paneli podłogowych,
lokalizacja w osiach konstrukcyjnych,
montaż na systemowe złącza do drewna
ze stali ocynkowanej



WIDOK skala 1:50



RZUT skala 1:50

S1	STANDARD+
ILOŚĆ ELEMENTÓW	21

MGR. INŻ. ARCH.
MAKIAŁ WITKOWSKI
SPR. NR 270/133

PLAN 4 E N I 4 0 0 4
KOMPLEKS SPORTOWY
UL. SZAŚNĄCIEKIEGO
MIKOŁÓW

SZ1

PANEL ŚCIENNY ZFWNĘTRZNY

Warstwowy panel ścienny,
drewniane lub stalowe elementy konstrukcyjne o
wymiarze 5x10cm

7,00x3,00 / 3,00x5,00 (fazowane) – deski
sosnowe, zaimpregnowane montowane na
gwoździe ocynkowane do podkonstrukcji drewnianej
3,00 – przestrzeń wentylacyjna
0,002-folia wiatroizolacyjna stabilizowana
10,00- wełna mineralna ($\lambda 0,035$ W/m²K,
obciążenie charakterystyczne ciężarem własnym
0,40 kN/m³) montowana pomiędzy konstrukcję
drewnianą z elementów o wym. 5x10cm
0,002-folia paralizacyjna stabilizowana
(opór dyfuzyjny SD 600)
1,20- płyta OSB 3, wytrzymałość główna na
zginanie: oś główna 20 N/mm²

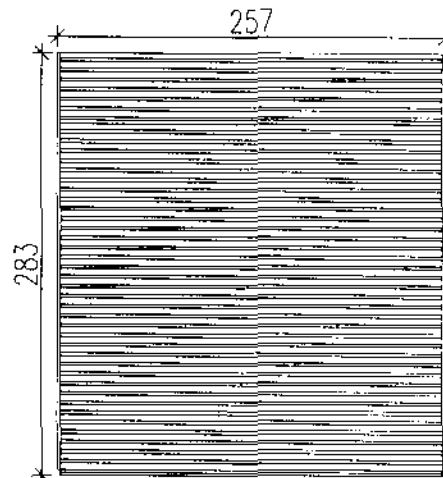

WIDOK skala 1:50



RZUT skala 1:50

SZ1	STANDARD+
ILOŚĆ ELEMENTÓW	5

MGR INŻ. ARCH.
MARIAN WITKOWSKI
TEL. NR 71 013 8

INŻYNIERSTWA
KOMPLEKSOWY
URZĄDZALNIA
MIKOŁÓW

SZ2

PANEL ŚCIENNY ZEWNĘTRZNY

Warstwowy panel ścienny,
drewniane lub stalowe elementy konstrukcyjne o
wymiarze 5x10cm

**7,00x3,00 / 3,00x5,00 (fazowane) – deski
sosnowe**, zaimpregnowane montowane na
gwoździe ocynkowane do podkonstrukcji
drewnianej
3,00 – przestrzeń wentylacyjna
0,002-folia wiatroizolacyjna stabilizowana
10,00- wełna mineralna ($\lambda 0,035$ W/m²K,
obciążenie charakterystyczne ciężarem
własnym 0,40 kN/m³) montowana pomiędzy
konstrukcją drewnianą z elementów o wym.
5x10cm
0,002-folia paroiizolacyjna stabilizowana
(opór dyfuzyjny SD 600)
1,20- płyta OSB 3, wytrzymałość główna na
zginanie; oś główna 20 N/mm²

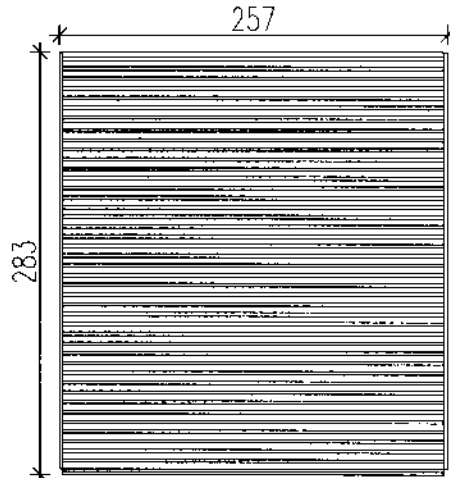

WIDOK skala 1:50

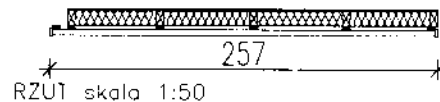

RZUT skala 1:50

SZ2	STANDARD+
ILOŚĆ ELEMENTÓW	5

MGR INŻ. ARCH.
MARIAN WILKOWSKI
IPB. NR 2201/33

INŻENIERIA
KOMPLEKSOWYCH
USŁUG ARCHITECTURALNYCH
MIRÓSKA

SZ4

PANEL ŚCIENNY ZEWNĘTRZNY

Warstwowy panel ścienny, drewniane lub stalowe elementy konstrukcyjne o wymiarze 5x10cm

7,00x3,00 / 3,00x5,00 (fazowane) – deski sosnowe, zaimpregnowane montowane na gwoździe ocynkowane do podkonstrukcji drewnianej

3,00 – przestrzeń wentylacyjna

0,002-folia wiatroizolacyjna stabilizowana
10,00- wełna mineralna ($\lambda 0,035$ W/m²K, obciążenie charakterystyczne ciężarem własnym 0,40 kN/m³) montowana pomiędzy konstrukcję drewnianą z elementów o wym. 5x10cm

0,002-folia paralizacyjna stabilizowana (opór dyfuzyjny SD 600)

1,20- płyta OSB 3, wytrzymałość główna na zginanie; os główna 20 N/mm²

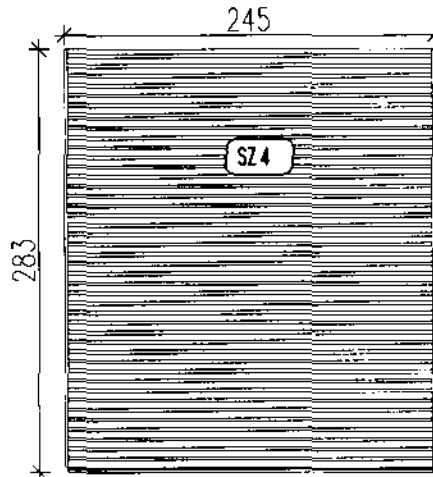

WIDOK 1:50

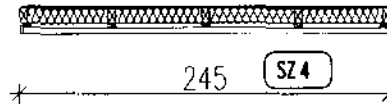

RZUT 1:50

SZ4	STANDARD+
ILOŚĆ ELEMENTÓW	2

MGR INŻ. ARCH.
MARIAN WITKOWSKI
KRAJOWA 270733

INŻENIER DOROTA
KOMPOZICJA ARCHITOMA
UL. SZAFARZYŃSKA
MIKOŁÓW

SZ 1D

PANEL ŚCIENNY ZEWNĘTRZNY

Warstwowy panel ścienny,
drewniane lub stalowe elementy konstrukcyjne
o wymiarze 5x10cm z drzwiami wejściowymi
zewnętrznymi w konstrukcji drewnianej

7,00x3,00 / 3,00x5,00 (fazowane) – deski
sosnowe, zaimpregnowane montowane na
gwoździe ocynkowane do podkonstrukcji
drewnianej
3,00 – przestrzeń wentylacyjna
0,002-folia wiatroizolacyjna stabilizowana
10,00- wełna mineralna ($\lambda 0,035$ W/m²K,
obciążenie charakterystyczne ciężarem
własnym 0,40 kN/m³) montowana pomiędzy
konstrukcję drewnianą z elementów o wym.
5x10cm
0,002-folia paraizolacyjna stabilizowana
(opór dyfuzyjny SD 600)
1,20- płyta OSB 3, wytrzymałość główna na
zginanie; oś główna 20 N/mm²

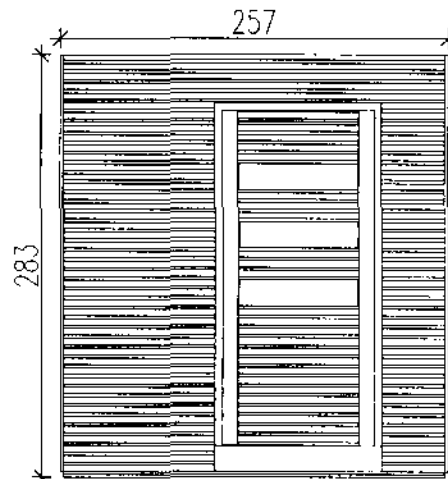

WIDOK skala 1:50

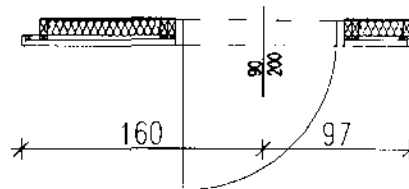

RZUT skala 1:50

SZ 1D	STANDARD+
ILOŚĆ ELEMENTÓW	3

MGR INŻ. ARCH.
MARIAN WITROWSKI
REG. NR 170183

INWESTOR
KOMPLEKS SAURITOMA
UL. CIADKA SAURITOMA
MIKOŁÓW

SZ 2D

PANEL ŚCIENNY ZEWNĘTRZNY

Warstwowy panel ścienny,
drewniane lub stalowe elementy konstrukcyjne
o wymiarze 5x10cm z drzwiami wejściowymi
zewnętrznymi w konstrukcji drewnianej

7,00x3,00 / 3,00x5,00 (fazowane) – deski
sosnowe, zaimpregnowane montowane na
gwoździe ocynkowane do podkonstrukcji
drewnianej
3,00 – przestrzeń wentylacyjna
0,002-folia wiatroizolacyjna stabilizowana
10,00- wełna mineralna ($\lambda 0,035$ W/m²K,
obciążenie charakterystyczne ciężarem
własnym 0,40 kN/m³) montowana pomiędzy
konstrukcję drewnianą z elementów o wym.
5x10cm
0,002-folia paraizolacyjna stabilizowana
(opór dyfuzyjny SD 600)
1,20- płyta OSB 3, wytrzymałość główna na
zginanie; oś główna 20 N/mm²

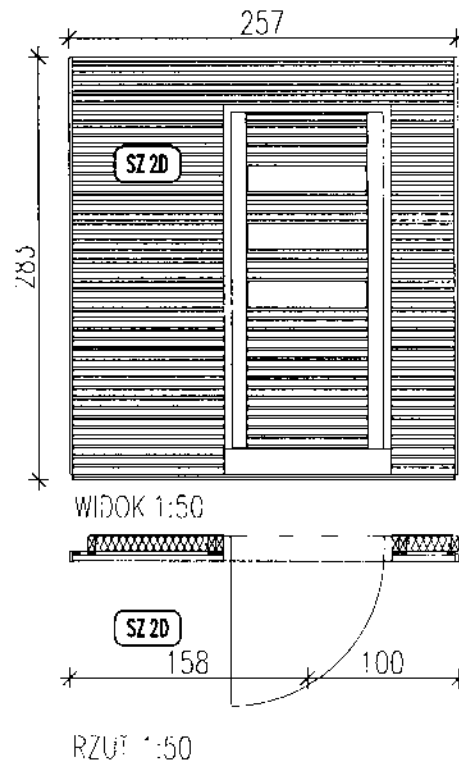

SZ 2D	STANDARD+
ILOŚĆ ELEMENTÓW	3

MGR INŻ. ARCH.
MARIAN WITROŃSKI
IPR. NR 270/33

INŻENIER DZIAŁA
KOMPLEKSOWY
ul. GŁAZNA 1739
MIKOŁÓW

SW 1

PANEL ŚCIENNY WEWNĘTRZNY

Warstwowy panel ścienny,
drewniane lub stalowe elementy
konstrukcyjne o wymiarze 5x10cm

1,20- płyta OSB 3 , wytrzymałość główna na
zginanie; os główna 20 N/mm²
10,00- wełna mineralna (λ0,035 W/m²K.
obciążenie charakterystyczne ciężarem własnym
0,40 kN/m³) montowana pomiędzy konstrukcję
drewnianą z elementów o wym. 5x10cm
1,20- płyta OSB 3 , wytrzymałość główna na
zginanie; os główna 20 N/mm²

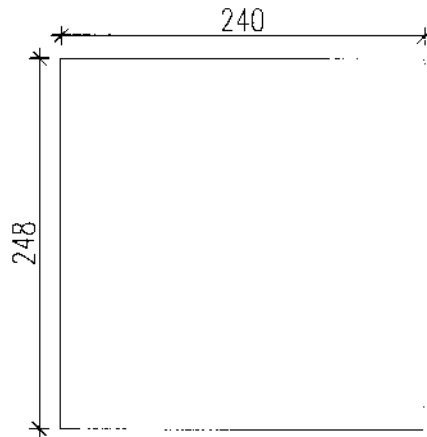

WIDOK skala 1:50

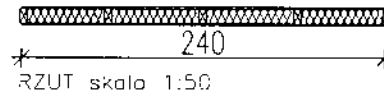

RZUT skala 1:50

SW 1	STANDARD+
ILOŚĆ ELEMENTÓW	2

MGP INŻ. ARCH.
MARIAN WITKOWSKI
TEL. NR 71 333 3333

INŻ. ARCH. J. C. J. A.
KOM. IKS GORTOWY
CI. 50472001060
MIKÓW

SW 1D

PANEL ŚCIENNY WEWNĘTRZNY

Warstwowy panel ścienny, drewniane lub stalowe elementy konstrukcyjne o wymiarze 5x10cm, z drzwiami wewnętrznymi

1,20- płyta OSB 3, wytrzymałość główna na zginanie; oś główna 20 N/mm²
10,00- wełna mineralna (λ0,035 W/m²K, obciążenie charakterystyczne ciężarem własnym 0,40 kN/m³) montowana pomiędzy konstrukcję drewnianą z elementów o wym. 5x10cm
1,20- płyta OSB 3, wytrzymałość główna na zginanie; oś główna 20 N/mm²

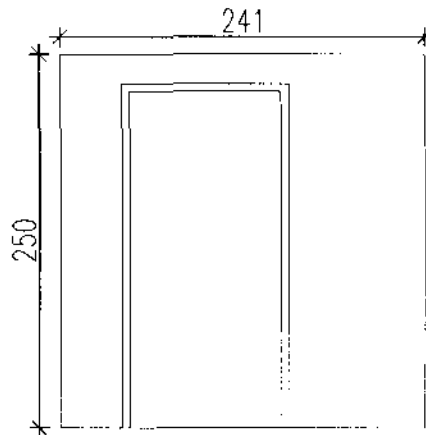

WIDOK 1:50

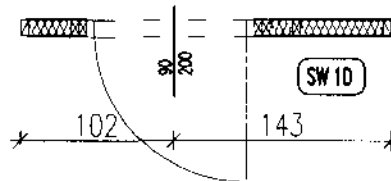

RZJT 1:50

SW 1D	STANDARD+
ILOŚĆ ELEMENTÓW	2

MGR INŻ. ARCH.
MARIAN WITKOWSKI
JPR 270/33

INWESTOR: ...
KOMPLEKSOWY
UL. ...
MIASTKO

SW 4D

PANEL ŚCIENNY WEWNĘTRZNY

Warstwowy panel ścienny, drewniane lub stalowe elementy konstrukcyjne o wymiarze 5x10cm, z drzwiami wewnętrznymi

1,20- płyta OSB 3, wytrzymałość główna na zginanie; oś główna 20 N/mm²
10,00- wełna mineralna (λ0,035 W/m²K, obciążenie charakterystyczne ciężarem własnym 0,40 kN/m³) montowana pomiędzy konstrukcję drewnianą z elementów o wym. 5x10cm
1,20- płyta OSB 3, wytrzymałość główna na zginanie; oś główna 20 N/mm²

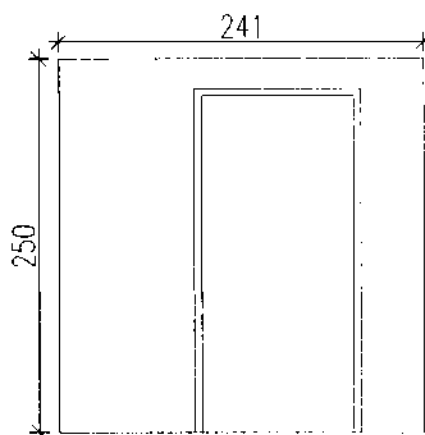

WIDOK 1:50

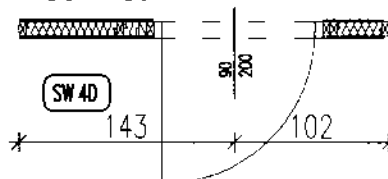

RZUT 1:50

SW 4D	STANDARD+
ILOŚĆ ELEMENTÓW	2

PROJEKTOWAŁ
MGR INŻ. ARCH.
MARIAN WITKOWSKI
IPR. NR 270VB3

INWESTYTOR
KOMPLEKS SPORTOWY
UL. ŻWIRKI I WIGURY
M. POKRÓW

ST 1

PANEL STROPOWO DACHOWY

Warstwowy panel stropowo - dachowy,
drewniane lub stalowe elementy konstrukcyjne o
wymiarze 5x15cm + nadbitki do wyprofilowania
spadku 2% Element z dwoma elementami
atylkowymi o wymiarach 10x15cm

1,80- płyta OSB 3, wytrzymałość główna na
zginanie; os główna 20 N/mm²

10,00- wełna mineralna (λ0,035 W/m²K,
obciążenie charakterystyczne ciężarem
własnym 0,40 kN/m³) montowana pomiędzy
konstrukcję drewnianą z elementów o wym.
5x15cm

0,002-folia paralizacyjna stabilizowana
(opór dyfuzyjny SD 600)

1,20- płyta OSB 3, wytrzymałość główna na
zginanie; os główna 20 N/mm²

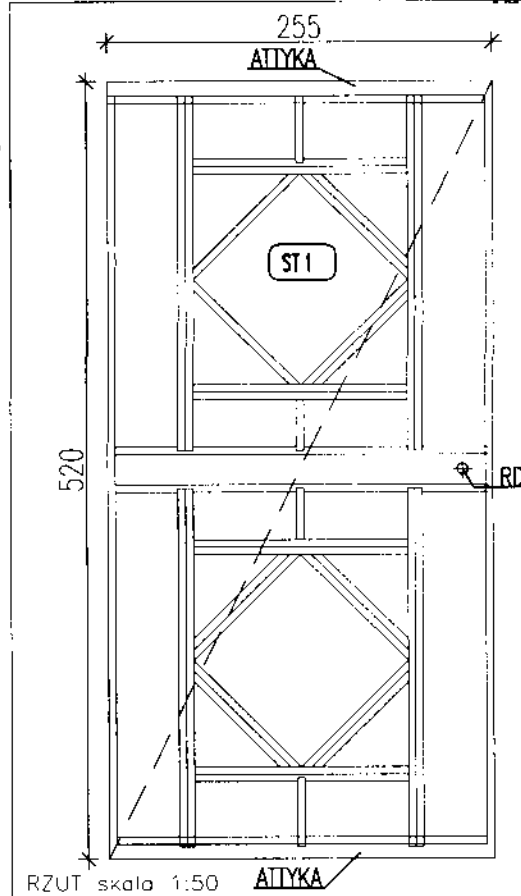

RZUT skala 1:50

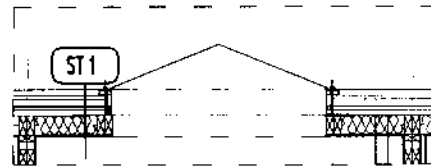

PRZEKRÓJ skala 1:50

ST 1	STANDARD+
ILOŚĆ ELEMENTÓW	1

MGR INŻ. ARCH.
MAKSYMILIAN KOWSKI
TEL. 71 73 01 33

INWESTYTOR
KOMPLEKS SPORTOWY
UL. SZAŁERSKA 100
M. KOŁO

ST 2

PANEL STROPOWO DACHOWY

Warstwowy panel stropowo - dachowy,
 drewniane lub stalowe elementy
 konstrukcyjne o wymiarze 5x15cm +
 nadbłki do wyprofilowania spadku 2%
 Element z trzema elementami
 attykowymi o wymiarach 10x15cm

1,80- płyta OSB 3, wytrzymałość główna
 na zginanie; os główna 20 N/mm²
 10,00- wełna mineralna (λ0,035 W/m²K,
 obciążenie charakterystyczne ciężarem
 własnym 0,40 kN/m³) montowana
 pomiędzy konstrukcją drewnianą z
 elementów o wym. 5x15cm
 0,002-folia paralizacyjna stabilizowana
 (opór dyfuzyjny SD 600)
 1,20- płyta OSB 3, wytrzymałość główna
 na zginanie; os główna 20 N/mm²

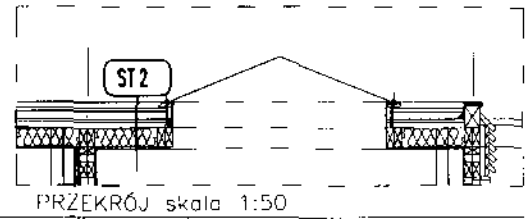
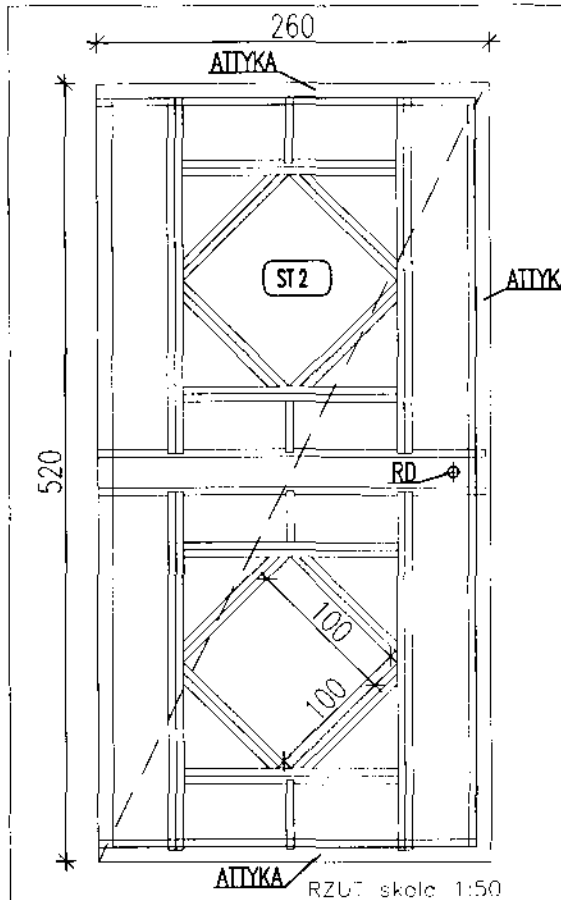

ST 2	STANDARD+
ILOŚĆ ELEMENTÓW	2

MRP 142 ARCH.
 MARIAN WITKOWSKI
 TEL: 71 701 33

INW. I. K. J. A
 KOMPLEKSOWY
 UL. SPAZAŃSKIEGO
 MIKOŁÓW

ST 3

PANEL STROPOWO DACHOWY

Warstwowy panel stropowo - dachowy,
drewniane lub stalowe elementy
konstrukcyjne o wymiarze 5x15cm +
nadbitki do wyprofilowania spadku 2%
Element z czterema elementami
atrykowymi o wymiarach 10x15cm

- 1,80- płyta OSB 3, wytrzymałość główna na zginanie; oś główna 20 N/mm²
- 10,00- wełna mineralna (λ0,035 W/m²K, obciążenie charakterystyczne ciężarem własnym 0,40 kN/m³) montowana pomiędzy konstrukcją drewnianą z elementów o wym. 5x15cm
- 0,002-folia paraizolacyjna stabilizowana (opór dyfuzyjny SD 600)
- 1,20- płyta OSB 3, wytrzymałość główna na zginanie; oś główna 20 N/mm²

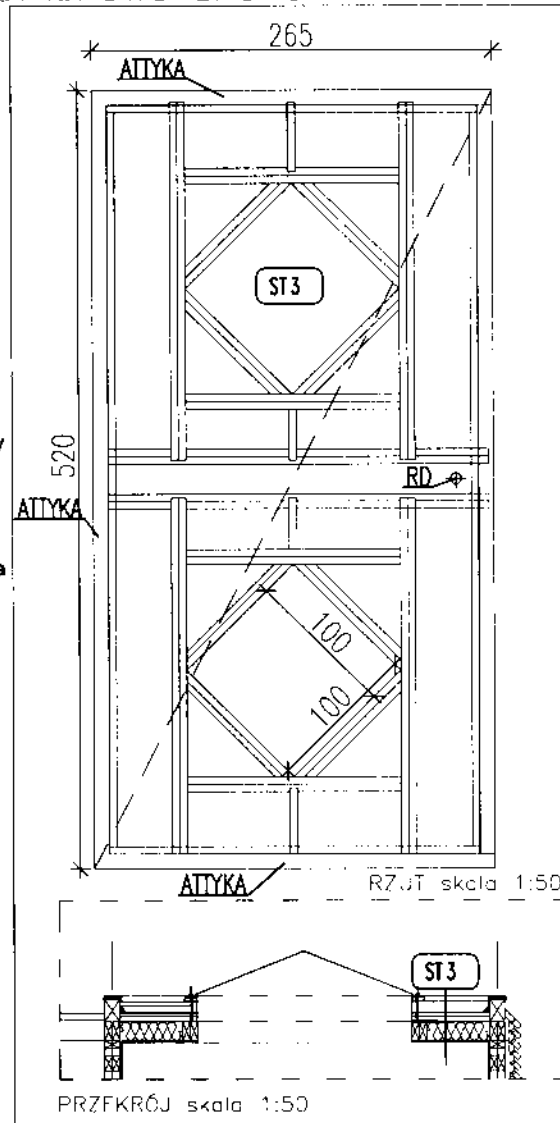

ST 3	STANDARD+
ILOŚĆ ELEMENTÓW	2

MGR INŻ. ARCH.
MAREK WITKOŃSKI
TEL. 71 731 133

PROJEKTANTA
MAREK WITKOŃSKI
TEL. 71 731 133

ST 4

PANEL STROPOWO DACHOWY

Panel stropowy- pergola,
 drewniane lub stalowe elementy
 konstrukcyjne o wymiarze 5x10cm
 Zabezpieczone preparatami do drewna

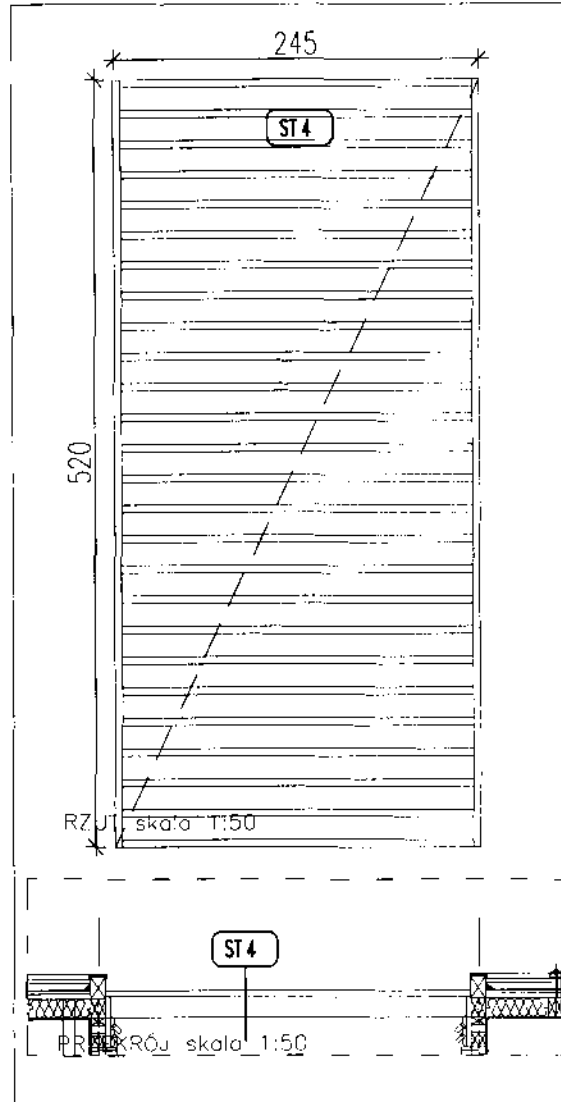

ST 4	STANDARD+
ILOŚĆ ELEMENTÓW	1

MGR INŻ. ARCH.
 MARIAN MITKOWSKI
 ul. ... 133

INWESTYTOR
 KOMB. DZIĘCIECIEC
 UL. ... MIKOŁÓW

PO

ŚWIETLIK DACHOWY

Świetlik piramidowy,
stały lub otwierany

Poliwęglan komorowy,
Kopuła $U_k=1,80 \text{ W/m}^2\text{K}$
Przenikalność światła $c=67\%$
Podstawa niska laminat
poliestrowo - szklany izolowana
termicznie

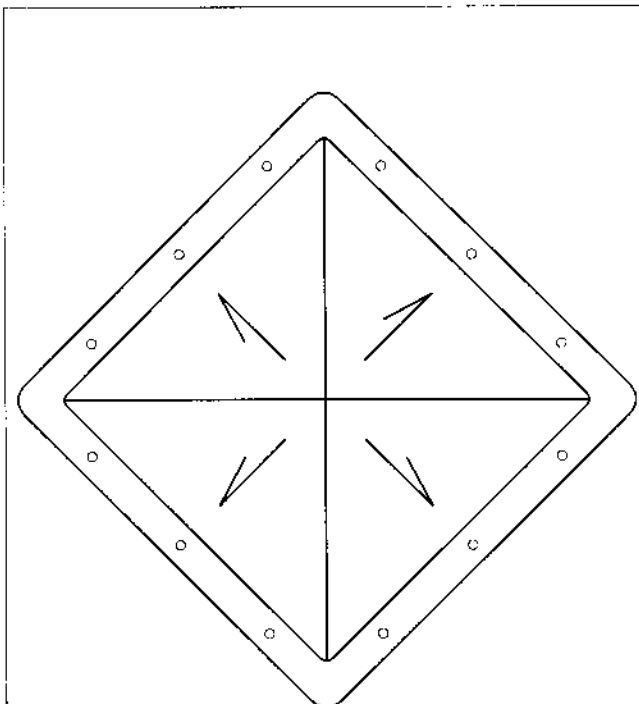

RZUT skala 1:20

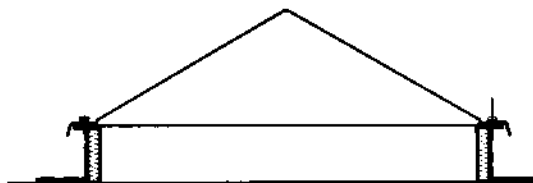

PRZEKRÓJ skala 1:20

PO	STANDARD+
ILOŚĆ ELEMENTÓW	10

MGP INZ. ARCH.
MARIAN WITKOWSKI
TEL. 71 017 33

INWESTOR: ...
KOMPLEKS ...
UL. ...
MIKOŁÓW

WD

WPJSTY DACHOWE

Odprowadzenie wód deszczowych w ścianie za pomocą rur $\varnothing 75$ podgrzewany kosz przejście w prześwicie między budynkami a ziemią zabezpieczone. Rura odprowadzająca $\varnothing 75$ ocieplona pianką i obłożona/zamknięta w kolejnej rurze pvc $\varnothing 150$

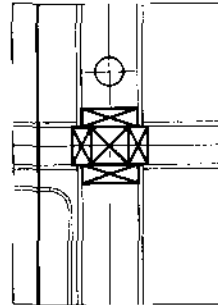

RZUT skala 1:20

WD	STANDARD+
ILOŚĆ ELEMENTÓW	5

MGR INZ. ARCH.
MARCIN WATROWSKI
LPA. NR 270/83

INWESTYTOR
KOMPLEKSOWA
UL. SPADKOWA
MIKOŁÓW

WN

WENTYLATOR NAWIEWNY

Wentylator nawiewny z nagrzewnicą z filtrem;
4 wymiany/h 70m³, moc wentylatora 40W, moc
grzałki 400W

Q WN

RZUT skala 1:20

WN	STANDARD+
ILOŚĆ ELEMENTÓW	10

MGR INŻ. ARCH.
MARIAN WITKOWSKI
UPP. NR 270/33

INŻENIER
KONSTRUKTOR
UL. BIAŁYCH 25
MIACERA



WENTYLATOR WYCIĄGOWY

Wentylator wyciągowy o wydajności 70m³/H
moc 40W, oprawy oświetleniowe 3x, włącznik.

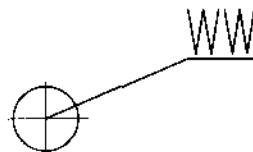

RZUT skala 1:20

	STANDARD+
ILOŚĆ ELEMENTÓW	10

MGR INŻ. ARCH.
MARIAN WITKOWSKI
KRS 270133

INWESTOR
KOMPLEKS PRACOWNI
UL. GARDNA
MIKOŁÓW

PROJEKT ARCHITEKTONICZNO BUDOWLANY
BOISK SPORTOWYCH ORLIK 2012

I
STAROSTWO POWIATOWE
W MIKOŁOWIE
ul. Żwirki i Wigury 4a
33-100 MIKOŁÓW
XXI

PROJEKT ARCHITEKTONICZNO - BUDOWLANY

BOISK SPORTOWYCH ORLIK 2012

SPECYFIKACJE TECHNICZNE WYKONANIA I ODBIORU ROBÓT



Spis treści

1. Specyfikacje

- Specyfikacja techniczna ogólna
- nr 1B-zaplecze
- nr 2D-boiska
- nr 3E-oświetlenie boisk
- nr 4ZT-ogrodzenie, kostka, zieleni

Kulczyński Architekt Sp.z o.o
00-018 Warszawa ul.Zgody 4 m,2

STAROSTWO POWIATOWE
W MIKOŁOWIE
ul. Żwirki i Wigury 4a
43-100 MIKOŁÓW
XXI

**BUDOWA BOISK SPORTOWYCH
WRAZ Z BUDYNKIEM ZAPLECZA**

**SPECYFIKACJA TECHNICZNA OGÓLNA
WYKONANIA I ODBIORU ROBÓT**

DOTYCZY SZCZEGÓLOWYCH SPECYFIKACJI TECHNICZNYCH-SST :

- 1. Nr.1/B - Budowa modułowego systemu zaplecza boisk sportowych**

Sporządził :

Arch. Marek Juchajowski
Upr. bud. 1114/012/03

SPECYFIKACJA TECHNICZNA OGÓLNA- STO

OGÓLNE WARUNKI WYKONANIA , BEZPIECZEŃSTWA , OCHRONY ,KONTROLI I ODBIORU

1. WSTĘP

1.1.Przedmiot ST

Przedmiotem niniejszej specyfikacji technicznej ogólnej (STO) są **wymagania ogólne** dotyczące wykonania i odbioru robót związanych z budową boisk sportowych wraz z budynkiem zaplecza typu Orlik 2012 ogrodzeniem i oświetleniem.

1.2. Zakres stosowania ST

Niniejsza specyfikacja techniczna (ST) stanowi dokument przetargowy i kontraktowy przy zleceniu robót zgodnie z ustawą o zamówieniach publicznych jak w pt.1.1

1.3. Zakres robót objętych ST

Ustalenia zawarte w niniejszej specyfikacji obejmują wymagania ogólne, wspólne dla robót objętych specyfikacjami technicznymi (ST) i szczegółowymi specyfikacjami technicznymi (SST)

Nr.1/B - Budowa modułowego systemu zaplecza boisk sportowych

1.4. Określenia podstawowe

Ilekroć w ST jest mowa o:

1.4.1. obiekcie budowlanym – należy przez to rozumieć:

- a) budynek wraz z instalacjami i urządzeniami technicznymi,
- b) budowlę stanowiącą całość techniczno-użytkową wraz z instalacjami i urządzeniami,
- c) obiekt małej architektury;

1.4.2. budynku – należy przez to rozumieć taki obiekt budowlany, który jest trwale związany z gruntem,

wydzielony z przestrzeni za pomocą przegród budowlanych oraz posiada fundamenty i dach.

1.4.3. budynku mieszkalnym jednorodzinny – należy przez to rozumieć budynek wolno stojący albo

budynek o zabudowie bliźniaczej, szeregowej lub grupowej, służący zaspokajaniu potrzeb mieszkaniowych, stanowiący konstrukcyjnie samodzielną całość, w którym dopuszcza się wydzielenie nie więcej niż dwóch lokali mieszkalnych albo jednego lokalu mieszkalnego i lokalu użytkowego o powierzchni całkowitej nie przekraczającej 30% powierzchni całkowitej budynku.

1.4.4. budowli – należy przez to rozumieć każdy obiekt budowlany nie będący budynkiem lub obiektem

małej architektury, jak: lotniska, drogi, linie kolejowe, mosty, estakady, tunele, sieci techniczne, wolno stojące maszty antenowe, wolno stojące trwale związane z gruntem urządzenia techniczne, budowle ziemne, obronne (fortyfikacje), ochronne, hydrotechniczne, zbiorniki, wolno stojące instalacje przemysłowe lub urządzenia techniczne, oczyszczalnie ścieków, składowiska odpadów, stacje uzdatniania wody, konstrukcje oporowe, nadziemne i podziemne przejścia dla pieszych, sieci uzbrojenia terenu, budowle sportowe, cmentarze, pomniki, a także części budowlane urządzeń technicznych (kotłów, pieców przemysłowych i innych urządzeń) oraz fundamenty pod maszyny i urządzenia, jako odrębne pod względem technicznym części przedmiotów składających się na całość użytkową.

1.4.5. obiekcie małej architektury – należy przez to rozumieć niewielkie obiekty, a w szczególności:

- a) kultu religijnego, jak: kapliczki, krzyże przydrożne, figury,
- b) posągi, wodotryski i inne obiekty architektury ogrodowej,
- c) użytkowe służące rekreacji codziennej i utrzymaniu porządku, jak: piaskownice, huśtawki, drabinki, śmietniki.

1.4.6. tymczasowym obiekcie budowlanym – należy przez to rozumieć obiekt budowlany przeznaczony do

czasowego użytkowania w okresie krótszym od jego trwałości technicznej, przewidziany do przeniesienia w inne miejsce lub rozbiórki, a także obiekt budowlany nie połączony trwale z gruntem, jak: strzelnice, kioski uliczne, pawilony sprzedaży ulicznej i wystawowe, przekrycia namiotowe i powłoki pneumatyczne, urządzenia rozrywkowe, barakowozy, obiekty kontenerowe.

1.4.7. budowie – należy przez to rozumieć wykonanie obiektu budowlanego w określonym miejscu, a także odbudowę, rozbudowę, nadbudowę obiektu budowlanego.

1.4.8. robotach budowlanych – należy przez to rozumieć budowę, a także prace polegające na przebudowie, montażu, remoncie lub rozbiórce obiektu budowlanego.

1.4.9. remoncie – należy przez to rozumieć wykonywanie w istniejącym obiekcie budowlanym robót budowlanych polegających na odtworzeniu stanu pierwotnego, a nie stanowiących bieżącej konserwacji.

1.4.10. urządzeniach budowlanych – należy przez to rozumieć urządzenia techniczne związane z obiektem budowlanym zapewniające możliwość użytkowania obiektu zgodnie z jego przeznaczeniem, jak przyłącza i urządzenia instalacyjne, w tym służące oczyszczaniu lub gromadzeniu ścieków, a także przejazdy, ogrodzenia, place postojowe i place pod śmietniki.

1.4.11. terenie budowy – należy przez to rozumieć przestrzeń, w której prowadzone są roboty budowlane wraz z przestrzenią zajmowaną przez urządzenia zaplecza budowy.

1.4.12. dokumentacji budowy – należy przez to rozumieć pozwolenie na budowę wraz z załączonym projektem budowlanym, dziennik budowy, protokoły odbiorów częściowych i końcowych, w miarę potrzeby, rysunki i opisy służące realizacji obiektu, operaty geodezyjne i książkę obmiarów, a w przypadku realizacji obiektów metodą montażu – także dziennik montażu.

1.4.13. dokumentacji powykonawczej – należy przez to rozumieć dokumentację budowy z naniesionymi

zmianami dokonanymi w toku wykonywania robót oraz geodezyjnymi pomiarami powykonawczymi.

1.4.14. terenie zamkniętym – należy przez to rozumieć teren zamknięty, o którym mowa w przepisach prawa geodezyjnego i kartograficznego:

a) obronności lub bezpieczeństwa państwa, będący w dyspozycji jednostek organizacyjnych podległych Ministrowi Obrony Narodowej, Ministrowi Spraw Wewnętrznych i Administracji oraz Ministrowi Spraw Zagranicznych,

b) bezpośredniego wydobywania kopaliny ze złoża, będący w dyspozycji zakładu górniczego.

1.4.15. aprobachie technicznej – należy przez to rozumieć pozytywną ocenę techniczną wyrobu, stwierdzającą jego przydatność do stosowania w budownictwie.

1.4.16. wyrobie budowlanym – należy przez to rozumieć wyrób w rozumieniu przepisów o ocenie zgodności, wytworzony w celu wbudowania, wmontowania, zainstalowania lub zastosowania w sposób trwały w obiekcie budowlanym, wprowadzany do obrotu jako wyrób pojedynczy lub jako zestaw wyborów do stosowania we wzajemnym połączeniu stanowiącym integralną całość użytkową.

1.4.17. drodze tymczasowej (montażowej) – należy przez to rozumieć drogę specjalnie przygotowaną, przeznaczoną do ruchu pojazdów obsługujących roboty budowlane na czas ich wykonywania, przewidzianą do usunięcia po ich zakończeniu.

1.4.18. dzienniku budowy – należy przez to rozumieć dziennik wydany przez właściwy organ zgodnie z obowiązującymi przepisami, stanowiący urzędowy dokument przebiegu robót budowlanych oraz zdarzeń i okoliczności zachodzących w czasie wykonywania robót.

1.4.19. kierowniku budowy – osoba wyznaczona przez Wykonawcę robót, upoważniona do kierowania robotami i do występowania w jego imieniu w sprawach realizacji kontraktu, ponosząca ustawową odpowiedzialność za prowadzoną budowę.

1.4.20. grupach, klasach, kategoriach robót – należy przez to rozumieć grupy, klasy, kategorie określone w rozporządzeniu nr 2195/2002 z dnia 5 listopada 2002 r. w sprawie Wspólnego Słownika Zamówień (Dz. Urz. L 340 z 16.12.2002 r., z późn. zm.).

1.4.21. inspektorze nadzoru inwestorskiego – osoba posiadająca odpowiednie wykształcenie techniczne i praktykę zawodową oraz uprawnienia budowlane, wykonująca samodzielne funkcje techniczne w budownictwie, której inwestor powierza nadzór nad budową obiektu budowlanego. Reprezentuje on interesy inwestora na budowie i wykonuje bieżącą kontrolę jakości i ilości wykonanych robót, bierze udział w sprawdzianach i odbiorach robót zakrywanych i zanikających, badaniu i odbiorze instalacji oraz urządzeń technicznych, jak również przy odbiorze gotowego obiektu.

1.5. Ogólne wymagania dotyczące robót

Wykonawca robót jest odpowiedzialny za jakość ich wykonania oraz za ich zgodność z dokumentacją projektową, SST i poleceniami Inspektora nadzoru.

1.5.1. Przekazanie terenu budowy

Zamawiający, w terminie określonym w dokumentach umowy przekaże Wykonawcy teren budowy wraz ze wszystkimi wymaganymi uzgodnieniami prawnymi i administracyjnymi, poda lokalizację i współrzędne punktów głównych obiektu oraz reperów, przekaże dziennik budowy oraz dwa egzemplarze dokumentacji projektowej i dwa komplety SST.

Na Wykonawcy spoczywa odpowiedzialność za ochronę przekazanych mu punktów pomiarowych do chwili odbioru końcowego robót. Uszkodzone lub zniszczone punkty pomiarowe odtworzy i utrwali na własny koszt.

1.5.2. Dokumentacja projektowa

Przekazana dokumentacja projektowa ma zawierać opis, część graficzną, obliczenia i dokumenty, zgodne z wykazem podanym w szczegółowych warunkach umowy, uwzględniającym podział na dokumentację projektową:

dostarczoną przez Zamawiającego i sporządzoną przez Wykonawcę.

1.5.3. Zgodność robót z dokumentacją projektową i SST

Dokumentacja projektowa, SST oraz dodatkowe dokumenty przekazane Wykonawcy przez Inspektora nadzoru stanowią załączniki do umowy, a wymagania wyszczególnione w choćby jednym z nich są obowiązujące dla Wykonawcy tak, jakby zawarte były w całej dokumentacji.

W przypadku rozbieżności w ustaleniach poszczególnych dokumentów obowiązuje kolejność ich ważności wymieniona w „Ogólnych warunkach umowy”.

Wykonawca nie może wykorzystywać błędów lub opuszczeń w dokumentach kontraktowych, a o ich wykryciu winien natychmiast powiadomić Inspektora nadzoru, który dokona odpowiednich zmian i poprawek.

W przypadku stwierdzenia ewentualnych rozbieżności podane na rysunku wielkości liczbowe wymiarów są ważniejsze od odczytu ze skali rysunków.

Wszystkie wykonane roboty i dostarczone materiały mają być zgodne z dokumentacją projektową i SST.

Wielkości określone w dokumentacji projektowej i w SST będą uważane za wartości docelowe, od których dopuszczalne są odchylenia w ramach określonego przedziału tolerancji. Cechy materiałów i elementów budowy muszą być jednorodne i wykazywać zgodność z określonymi wymaganiami, a rozrzuty tych cech nie mogą przekraczać dopuszczalnego przedziału tolerancji.

W przypadku, gdy dostarczane materiały lub wykonane roboty nie będą zgodne z dokumentacją projektową lub SST i mają wpływ na niezadowalającą jakość elementu budowy, to takie materiały zostaną zastąpione innymi, a elementy budowy rozebrane i wykonane ponownie na koszt wykonawcy.

1.5.4. Zabezpieczenie terenu budowy

Wykonawca jest zobowiązany do zabezpieczenia terenu budowy w okresie trwania realizacji kontraktu aż do zakończenia i odbioru ostatecznego robót.

Wykonawca dostarczy, zainstaluje i będzie utrzymywać tymczasowe urządzenia zabezpieczające, w tym: ogrodzenia, poręczę, oświetlenie, sygnały i znaki ostrzegawcze, dozorców, wszelkie inne środki niezbędne do ochrony robót, wygody społeczności i innych.

Koszt zabezpieczenia terenu budowy nie podlega odrębnej zapłacie i przyjmuje się, że jest włączony w cenę umowną.

1.5.5. Ochrona środowiska w czasie wykonywania robót

Wykonawca ma obowiązek znać i stosować w czasie prowadzenia robót wszelkie przepisy dotyczące ochrony środowiska naturalnego.

W okresie trwania budowy i wykonywania robót wykończeniowych Wykonawca będzie:

utrzymywać teren budowy i wykopy w stanie bez wody stojącej,
podejmować wszelkie konieczne kroki mające na celu stosowanie się do przepisów i norm dotyczących ochrony środowiska na terenie i wokół terenu budowy oraz będzie unikać uszkodzeń lub uciążliwości dla osób lub własności społecznej, a wynikających ze skażenia, hałasu lub innych przyczyn powstałych w następstwie jego sposobu działania.

Stosując się do tych wymagań, Wykonawca będzie miał szczególny wzgląd na:

lokalizację baz, warsztatów, magazynów, składowisk, ukopów i dróg dojazdowych,
środki ostrożności i zabezpieczenia przed:

zanieczyszczeniem zbiorników i cieków wodnych pyłami lub substancjami toksycznymi,
zanieczyszczeniem powietrza pyłami i gazami, możliwością powstania pożaru.

1.5.6. Ochrona przeciwpożarowa

Wykonawca będzie przestrzegać przepisy ochrony przeciwpożarowej.

Wykonawca będzie utrzymywać sprawny sprzęt przeciwpożarowy, wymagany odpowiednimi przepisami, na terenie baz produkcyjnych, w pomieszczeniach biurowych, mieszkalnych i magazynowych oraz w maszynach i pojazdach.

Materiały łatwopalne będą składowane w sposób zgodny z odpowiednimi przepisami i zabezpieczone przed dostępem osób trzecich.

Wykonawca będzie odpowiedzialny za wszelkie straty spowodowane pożarem wywołanym jako rezultat realizacji robót albo przez personel wykonawcy.

1.5.7. Ochrona własności publicznej i prywatnej

Wykonawca odpowiada za ochronę instalacji i urządzeń zlokalizowanych na powierzchni terenu i pod jego poziomem, takie jak rurociągi, kable itp. Wykonawca zapewni właściwe oznaczenie i zabezpieczenie przed uszkodzeniem tych instalacji i urządzeń w czasie trwania budowy.

O fakcie przypadkowego uszkodzenia tych instalacji Wykonawca bezzwłocznie powiadomi Inspektora nadzoru i zainteresowanych użytkowników oraz będzie z nimi współpracował, dostarczając wszelkiej pomocy potrzebnej przy dokonywaniu napraw. Wykonawca będzie odpowiadać za wszelkie spowodowane przez jego działania uszkodzenia instalacji na powierzchni ziemi i urządzeń podziemnych wykazanych w dokumentach dostarczonych mu przez Zamawiającego.

1.5.8. Ograniczenie obciążeń osi pojazdów

Wykonawca stosować się będzie do ustawowych ograniczeń obciążenia na oś przy transporcie gruntu, materiałów i wyposażenia na i z terenu robót. Uzyska on wszelkie niezbędne zezwolenia od władz co do przewozu nietypowych wagowo ładunków i w sposób ciągły będzie o każdym takim przewozie powiadamiał Inspektora nadzoru. Pojazdy i ładunki powodujące nadmierne obciążenie osiowe nie będą dopuszczone na świeżo ukończony fragment budowy w obrębie terenu budowy i wykonawca będzie odpowiadał za naprawę wszelkich robót w ten sposób uszkodzonych, zgodnie z poleceniami Inspektora nadzoru.

1.5.9. Bezpieczeństwo i higiena pracy

Podczas realizacji robót wykonawca będzie przestrzegać przepisów dotyczących bezpieczeństwa i higieny pracy.

W szczególności wykonawca ma obowiązek zadbać, aby personel nie wykonywał pracy w

warunkach niebezpiecznych, szkodliwych dla zdrowia oraz nie spełniających odpowiednich wymagań sanitarnych.

Wykonawca zapewni i będzie utrzymywał wszelkie urządzenia zabezpieczające, socjalne oraz sprzęt i odpowiednią odzież dla ochrony życia i zdrowia osób zatrudnionych na budowie.

Uznaje się, że wszelkie koszty związane z wypełnieniem wymagań określonych powyżej nie podlegają odrębnej zapłacie i są uwzględnione w cenie umownej.

1.5.10.Ochrona i utrzymanie robót

Wykonawca będzie odpowiedzialny za ochronę robót i za wszelkie materiały i urządzenia używane do robót od daty rozpoczęcia do daty odbioru ostatecznego.

1.5.11.Stosowanie się do prawa i innych przepisów

Wykonawca zobowiązany jest znać wszelkie przepisy wydane przez organy administracji państwowej i samorządowej, które są w jakikolwiek sposób związane z robotami i będzie w pełni odpowiedzialny za przestrzeganie tych praw, przepisów i wytycznych podczas prowadzenia robót. Np. rozporządzenie Ministra Infrastruktury z dnia 6 lutego 2003 r. w sprawie bezpieczeństwa i higieny pracy podczas wykonywania robót budowlanych (Dz. U. z dn. 19.03.2003 r. Nr 47, póź. 401).

Wykonawca będzie przestrzegać praw patentowych i będzie w pełni odpowiedzialny za wypełnienie wszelkich wymagań prawnych odnośnie wykorzystania opatentowanych urządzeń lub metod i w sposób ciągły będzie informować Inspektora nadzoru o swoich działaniach, przedstawiając kopie zezwoleń i inne odnośne dokumenty.

2. MATERIAŁY

2.1. Źródła uzyskania materiałów do elementów konstrukcyjnych

Wykonawca przedstawi Inspektorowi nadzoru szczegółowe informacje dotyczące zamawiania lub wydobywania materiałów i odpowiednie aprobaty techniczne lub świadectwa badań laboratoryjnych oraz próbki do zatwierdzenia przez Inspektora nadzoru.

Wykonawca zobowiązany jest do prowadzenia ciągłych badań określonych w SST w celu udokumentowania, że materiały uzyskane z dopuszczalnego źródła spełniają wymagania SST w czasie postępu robót.

Pozostałe materiały budowlane powinny spełniać wymagania jakościowe określone Polskimi Normami, aprobatami technicznymi, o których mowa w Szczegółowych Specyfikacjach Technicznych (SST).

2.2.Pozyskiwanie masowych materiałów pochodzenia miejscowego

Wykonawca odpowiada za uzyskanie pozwoleń od właścicieli i odnośnych władz na pozyskanie materiałów z jakichkolwiek złóż miejscowych, włączając w to źródła wskazane przez

Zamawiającego i jest zobowiązany dostarczyć Inspektorowi nadzoru wymagane dokumenty przed rozpoczęciem eksploatacji złoża.

Wykonawca przedstawi dokumentację zawierającą raporty z badań terenowych i laboratoryjnych oraz proponowaną przez siebie metodę wydobywania i selekcji do zatwierdzenia Inspektorowi nadzoru.

Wykonawca ponosi odpowiedzialność za spełnienie wymagań ilościowych i jakościowych materiałów z jakiegokolwiek złoża.

Wykonawca poniesie wszystkie koszty, a w tym: opłaty, wynagrodzenia i jakiegokolwiek rodzaju opłaty związane z dostarczeniem materiałów do robót, chyba że postanowienia ogólne lub szczególne warunków umowy stanowią inaczej.

Humus i nadkład czasowo zdjęte z terenu wykopów, ukopów i miejsc pozyskania piasku i żwiru będą formowane w hałdy i wykorzystywane przy zasypce i rekultywacji terenu po ukończeniu robót.

Wszystkie odpowiednie materiały pozyskane, z wykopów na terenie budowy lub z innych miejsc wskazanych w dokumentach umowy będą wykorzystane do robót lub odwiezione na odkład odpowiednio do wymagań umowy lub wskazań Inspektora nadzoru.

Eksploatacja źródeł materiałów będzie zgodna z wszelkimi regulacjami prawnymi obowiązującymi na danym obszarze.

2.3. Materiały nie odpowiadające wymaganiom jakościowym

Materiały nie odpowiadające wymaganiom jakościowym zostaną przez Wykonawcę wywiezione z terenu budowy, bądź złożone w miejscu wskazanym przez Inspektora nadzoru.

Każdy rodzaj robót, w którym znajdują się nie zbadane i nie zaakceptowane materiały, Wykonawca wykonuje na własne ryzyko, licząc się z jego nieprzyjęciem i niezapłaceniem.

2.4. Przechowywanie i składowanie materiałów

Wykonawca zapewni, aby tymczasowo składowane materiały, do czasu gdy będą one potrzebne do robót, były zabezpieczone przed zanieczyszczeniem, zachowały swoją jakość i właściwość do robót i były dostępne do kontroli przez Inspektora nadzoru.

Miejsca czasowego składowania materiałów będą zlokalizowane w obrębie terenu budowy w miejscach uzgodnionych z Inspektorem nadzoru.

2.5. Wariantowe stosowanie materiałów

Jeśli dokumentacja projektowa lub SST przewidują możliwość zastosowania różnych rodzajów materiałów do wykonywania poszczególnych elementów robót Wykonawca powiadomi Inspektora nadzoru o zamiarze zastosowania konkretnego rodzaju materiału. Wybrany i zaakceptowany rodzaj materiału nie może być później zamieniany bez zgody Inspektora nadzoru.

3. SPRZĘT

Wykonawca jest zobowiązany do używania jedynie takiego sprzętu, który nie spowoduje niekorzystnego wpływu na jakość wykonywanych robót. Sprzęt używany do robót powinien być zgodny z ofertą Wykonawcy i powinien odpowiadać pod względem typów i ilości wskazaniom zawartym w SST, programie zapewnienia jakości lub projekcie organizacji robót, zaakceptowanym przez Inspektora nadzoru.

Liczba i wydajność sprzętu będzie gwarantować przeprowadzenie robót, zgodnie z zasadami określonymi w dokumentacji projektowej, SST i wskazaniach Inspektora nadzoru w terminie przewidzianym umową.

Sprzęt będący własnością Wykonawcy lub wynajęty do wykonania robót ma być utrzymywany w dobrym stanie i gotowości do pracy. Będzie spełniał normy ochrony środowiska i przepisy dotyczące jego użytkowania.

Wykonawca dostarczy Inspektorowi nadzoru kopie dokumentów potwierdzających dopuszczenie sprzętu do użytkowania, tam gdzie jest to wymagane przepisami.

Jeżeli dokumentacja projektowa lub SST przewidują możliwość wariantowego użycia sprzętu w wykonywanych robotach, wykonawca powiadomi Inspektora nadzoru o swoim zamiarze wybrania sprzętu. Wybrany sprzęt, po akceptacji Inspektora nadzoru, nie może być później zmieniany bez jego zgody.

4. TRANSPORT

4.1. Ogólne wymagania dotyczące transportu

Wykonawca jest zobowiązany do stosowania jedynie takich środków transportu, które nie wpłyną niekorzystnie na jakość wykonywanych robót i właściwości przewożonych materiałów.

Liczba środków transportu będzie zapewniać prowadzenie robót zgodnie z zasadami określonymi w dokumentacji projektowej, SST i wskazaniach Inspektora nadzoru w terminie przewidzianym w umowie.

4.2. Wymagania dotyczące przewozu po drogach publicznych

Przy ruchu na drogach publicznych pojazdy będą spełniać wymagania dotyczące przepisów ruchu drogowego w odniesieniu do dopuszczalnych obciążeń na osie i innych parametrów technicznych. Środki transportu nie odpowiadające warunkom dopuszczalnych obciążeń na osie mogą być dopuszczone przez właściwy zarząd drogi pod warunkiem przywrócenia stanu pierwotnego użytkowanych odcinków dróg na koszt Wykonawcy.

Wykonawca będzie usuwać na bieżąco, na własny koszt, wszelkie zanieczyszczenia spowodowane jego pojazdami na drogach publicznych oraz dojazdach do terenu budowy.

5. WYKONANIE ROBÓT

Wykonawca jest odpowiedzialny za prowadzenie robót zgodnie z umową oraz za jakość zastosowanych materiałów i wykonywanych robót, za ich zgodność z dokumentacją projektową, wymaganiami SST, PZJ, projektu organizacji robót oraz poleceniami Inspektora nadzoru.

Wykonawca ponosi odpowiedzialność za pełną obsługę geodezyjną przy wykonywaniu wszystkich elementów robót określonych w dokumentacji projektowej lub przekazanych na piśmie przez Inspektora nadzoru.

Następstwa jakiegokolwiek błędu spowodowanego przez Wykonawcę w wytyczeniu i wykonywaniu robót zostaną, jeśli wymagać tego będzie Inspektor nadzoru, poprawione przez Wykonawcę na własny koszt.

Decyzje Inspektora nadzoru dotyczące akceptacji lub odrzucenia materiałów i elementów robót będą oparte na wymaganiach sformułowanych w dokumentach umowy, dokumentacji projektowej i w SST, a także w normach i wytycznych.

Polecenia Inspektora nadzoru dotyczące realizacji robót będą wykonywane przez Wykonawcę nie później niż w czasie przez niego wyznaczonym, pod groźbą wstrzymania robót. Skutki finansowe z tytułu wstrzymania robót w takiej sytuacji ponosi Wykonawca.

6. KONTROLA JAKOŚCI ROBÓT

6.1. Program zapewnienia jakości

Do obowiązków Wykonawcy należy opracowanie i przedstawienie do zaakceptowania przez Inspektora nadzoru programu zapewnienia jakości (PZJ), w którym przedstawi on zamierzony sposób wykonania robót, możliwości techniczne, kadrowe i organizacyjne gwarantujące wykonanie robót zgodnie z dokumentacją projektową, SST. Program zapewnienia jakości winien

zawierać:

organizację wykonania robót, w tym termin i sposób prowadzenia robót,

organizację ruchu na budowie wraz z oznakowaniem robót,

plan bezpieczeństwa i ochrony zdrowia,

wykaz zespołów roboczych, ich kwalifikacje i przygotowanie praktyczne,

wykaz osób odpowiedzialnych za jakość i terminowość wykonania poszczególnych elementów robót,

system (sposób i procedurę) proponowanej kontroli i sterowania jakością wykonywanych robót,

wyposażenie w sprzęt i urządzenia do pomiarów i kontroli (opis laboratorium własnego lub laboratorium, któremu Wykonawca zamierza zlecić prowadzenie badań),

sposób oraz formę gromadzenia wyników badań laboratoryjnych, zapis pomiarów, a także wyciąganych wniosków i zastosowanych korekt w procesie technologicznym, proponowany

sposób i formę przekazywania tych informacji Inspektorowi nadzoru,

wykaz maszyn i urządzeń stosowanych na budowie z ich parametrami technicznymi oraz

wyposażeniem w mechanizmy do sterowania i urządzenia pomiarowo-kontrolne,

rodzaje i ilość środków transportu oraz urządzeń do magazynowania i załadunku materiałów, spoiw, lepiszczy, kruszyw itp.,

sposób i procedurę pomiarów i badań (rodzaj i częstotliwość, pobieranie próbek, legalizacja i sprawdzanie urządzeń itp.) prowadzonych podczas dostaw materiałów, wytwarzania mieszanek i wykonywania poszczególnych elementów robót.

6.2. Zasady kontroli jakości robót

Wykonawca jest odpowiedzialny za pełną kontrolę jakości robót i stosowanych materiałów.

Wykonawca zapewni odpowiedni system kontroli, włączając w to personel, laboratorium, sprzęt, zaopatrzenie i wszystkie urządzenia niezbędne do pobierania próbek i badań materiałów oraz robót.

Wykonawca będzie przeprowadzać pomiary i badania materiałów oraz robót z częstotliwością zapewniającą stwierdzenie, że roboty wykonano zgodnie z wymaganiami zawartymi w dokumentacji projektowej i SST.

Minimalne wymagania co do zakresu badań i ich częstotliwości są określone w SST. W przypadku, gdy nie zostały one tam określone, Inspektor nadzoru ustali jaki zakres kontroli jest konieczny, aby zapewnić wykonanie robót zgodnie z umową.

Inspektor nadzoru będzie mieć nieograniczony dostęp do pomieszczeń laboratoryjnych Wykonawcy w celu ich inspekcji.

Inspektor nadzoru będzie przekazywać Wykonawcy pisemne informacje o jakichkolwiek niedociągnięciach dotyczących urządzeń laboratoryjnych, sprzętu, zaopatrzenia laboratorium, pracy personelu lub metod badawczych, jeżeli niedociągnięcia te będą tak poważne, że mogą wpłynąć ujemnie na wyniki badań, Inspektor nadzoru natychmiast wstrzyma użycie do robót badanych materiałów i dopuści je do użytku dopiero wtedy, gdy niedociągnięcia w pracy laboratorium Wykonawcy zostaną usunięte i stwierdzona zostanie odpowiednia jakość tych materiałów.

Wszystkie koszty związane z organizowaniem i prowadzeniem badań materiałów i robót ponosi Wykonawca.

STAROSTWO POWIATOWE
W MIKOŁOWIE
ul. Żwirki i Wigury 4a
43-190 MIKOŁÓW
XXI

6.3. Pobieranie próbek

Próbki będą pobierane losowo. Zaleca się stosowanie statystycznych metod pobierania próbek, opartych na zasadzie, że wszystkie jednostkowe elementy produkcji mogą być z jednakowym prawdopodobieństwem wytypowane do badań.

Inspektor nadzoru będzie mieć zapewnioną możliwość udziału w pobieraniu próbek. Na zlecenie Inspektora nadzoru Wykonawca będzie przeprowadzać dodatkowe badania tych materiałów, które budzą wątpliwości co do jakości, o ile kwestionowane materiały nie zostaną przez Wykonawcę usunięte lub ulepszone z własnej woli. Koszty tych dodatkowych badań pokrywa Wykonawca tylko w przypadku stwierdzenia usterek; w przeciwnym przypadku koszty te pokrywa Zamawiający.

Pojemniki do pobierania próbek będą dostarczone przez Wykonawcę i zatwierdzone przez Inspektora nadzoru. Próbki dostarczone przez Wykonawcę do badań będą odpowiednio opisane i oznakowane, w sposób zaakceptowany przez Inspektora nadzoru.

6.4. Badania i pomiary

Wszystkie badania i pomiary będą przeprowadzone zgodnie z wymaganiami norm. W przypadku, gdy normy nie obejmują jakiegokolwiek badania wymaganego w SST, stosować można wytyczne krajowe, albo inne procedury, zaakceptowane przez Inspektora nadzoru.

Przed przystąpieniem do pomiarów lub badań, Wykonawca powiadomi Inspektora nadzoru o rodzaju, miejscu i terminie pomiaru lub badania. Po wykonaniu pomiaru lub badania, Wykonawca przedstawi na piśmie ich wyniki do akceptacji Inspektora nadzoru.

6.5. Raporty z badań

Wykonawca będzie przekazywać Inspektorowi nadzoru kopie raportów z wynikami badań jak najszybciej, nie później jednak niż w terminie określonym w programie zapewnienia jakości.

Wyniki badań (kopie) będą przekazywane Inspektorowi nadzoru na formularzach według dostarczonego przez niego wzoru lub innych, przez niego zaaprobowanych.

6.6. Badania prowadzone przez Inspektora nadzoru

Dla celów kontroli jakości i zatwierdzenia, Inspektor nadzoru uprawniony jest do dokonywania kontroli, pobierania próbek i badania materiałów u źródła ich wytwarzania. Do umożliwienia jemu kontroli zapewniona będzie wszelka potrzebna do tego pomoc ze strony Wykonawcy i producenta materiałów.

Inspektor nadzoru, po uprzedniej weryfikacji systemu kontroli robót prowadzonego przez Wykonawcę, będzie oceniać zgodność materiałów i robót z wymaganiami SST na podstawie wyników badań dostarczonych przez Wykonawcę.

Inspektor nadzoru może pobierać próbki materiałów i prowadzić badania niezależnie od Wykonawcy, na swój koszt. Jeżeli wyniki tych badań wykażą, że raporty Wykonawcy są niewiarygodne, to Inspektor nadzoru poleci Wykonawcy lub zleci niezależnemu laboratorium przeprowadzenie powtórnych lub dodatkowych badań, albo oprze się wyłącznie na własnych badaniach przy ocenie zgodności materiałów i robót z dokumentacją projektową i SST. W takim przypadku, całkowite koszty powtórnych lub dodatkowych badań i pobierania próbek poniesione zostaną przez Wykonawcę.

6.7. Certyfikaty i deklaracje

Inspektor nadzoru może dopuścić do użycia tylko te wyroby i materiały, które:
1. posiadają certyfikat na znak bezpieczeństwa wykazujący, że zapewniono zgodność z kryteriami technicznymi określonymi na podstawie Polskich Norm, aprobat technicznych oraz właściwych przepisów i informacji o ich istnieniu zgodnie z rozporządzeniem MSWiA z 1998 r. (Dz. U. 99/98),

2. posiadają deklarację zgodności lub certyfikat zgodności z:
Polską Normą lub aprobatą techniczną, w przypadku wyrobów, dla których nie ustanowiono Polskiej Normy, jeżeli nie są objęte certyfikacją określoną w pkt. 1 i które spełniają wymogi SST.

3. znajdują się w wykazie wyrobów, o którym mowa w rozporządzeniu MSWiA z 1998 r. (Dz. U. 98/99).

W przypadku materiałów, dla których ww. dokumenty są wymagane przez SST, każda ich partia dostarczona do robót będzie posiadać te dokumenty, określające w sposób jednoznaczny jej cechy. Jakikolwiek materiały, które nie spełniają tych wymagań będą odrzucone.

6.8. Dokumenty budowy

[1] Dziennik budowy

Dziennik budowy jest wymaganym dokumentem urzędowym obowiązującym Zamawiającego i Wykonawcę w okresie od przekazania wykonawcy terenu budowy do końca okresu gwarancyjnego. Prowadzenie dziennika budowy zgodnie z § 45 ustawy Prawo budowlane spoczywa na kierowniku budowy.

Zapisy w dzienniku budowy będą dokonywane na bieżąco i będą dotyczyć przebiegu robót, stanu bezpieczeństwa ludzi i mienia oraz technicznej strony budowy.

[2] Dokumenty laboratoryjne

Dzienniki laboratoryjne, deklaracje zgodności lub certyfikaty zgodności materiałów, orzeczenia o jakości materiałów, recepty robocze i kontrolne wyniki badań Wykonawcy będą gromadzone w formie uzgodnionej w programie zapewnienia jakości. Dokumenty te stanowią załączniki do odbioru robót. Winny być udostępnione na każde życzenie Inspektora nadzoru.

[3] Pozostałe dokumenty budowy

Do dokumentów budowy zalicza się, oprócz wymienionych w punktach [1]-[3], następujące dokumenty:

- pozwolenie na budowę,
- protokoły przekazania terenu budowy,
- umowy cywilnoprawne z osobami trzecimi,
- protokoły odbioru robót,
- protokoły z porad i ustaleń,
- operaty geodezyjne,
- plan bezpieczeństwa i ochrony zdrowia.

7. OBMIAR ROBÓT

7.1. Ogólne zasady obmiaru robót

Dotyczy wynagrodzenia obmiarowego. Przy wynagrodzeniu ryczałtowym nie będzie dokonywany obmiar robót.

8. ODBIÓR ROBÓT

8.1. Rodzaje odbiorów robót

W zależności od ustaleń odpowiednich SST, roboty podlegają następującym odbiorom:

odbiorowi robót zanikających i ulegających zakryciu,

odbiorowi częściowemu,

odbiorowi ostatecznemu (końcowemu),

odbiorowi pogwarancyjnemu.

9. PODSTAWA PŁATNOŚCI

9.1. Ustalenia ogólne

Zgodnie z warunkami umowy

10. PRZEPISY ZWIĄZANE

Ustawa z dnia 7 lipca 1994 r. - Prawo budowlane (Dz. U. z 2000 r. Nr 106 póź. 1126, Nr 109 póź. 1157 i Nr 120 póź. 1268, z 2001 r. Nr 5 póź. 42, Nr 100 póź. 1085, Nr 110 póź. 1190, Nr 115 póź. 1229, Nr 129 póź. 1439 i Nr 154 póź. 1800 oraz z 2002 r. Nr 74 póź. 676 oraz z 2003 r. Nr 80 póź. 718).

Rozporządzenie Ministra Infrastruktury z dnia 26.06.2002 r. w sprawie dziennika budowy, montażu i rozbiórki tablicy informacyjnej oraz ogłoszenia zawierającego dane dotyczące bezpieczeństwa pracy i ochrony zdrowia (Dz. U. z 2002 r. Nr 108 póź. 953).

Ustawa z dnia 21 marca 1985 r. o drogach publicznych (Dz. U. z 2000 r. Nr 71 póź. 838 z późniejszymi zmianami).

Rozporządzenie Ministra Infrastruktury z dnia 6 lutego 2003 r. w sprawie bezpieczeństwa i higieny pracy podczas wykonywania robót budowlanych (Dz. U. z 2003 r. Nr 48 póź. 401).

**BUDOWA BOISK SPORTOWYCH
WRAZ Z BUDYNKIEM ZAPLECZA**

SPECYFIKACJA TECHNICZNA WYKONANIA I ODBIORU ROBÓT

SZCZEGÓLWE SPECYFIKACJE TECHNICZNE

Nr.1/B

**MODUŁOWY SYSTEM ZAPLECZA BOISK SPORTOWYCH
TYPU ORLIK 2012**

CPV 4521200-6 – Roboty budowlane w zakresie budynków sportowych

SPIS TREŚCI :

1. Szczegółowe specyfikacje techniczne Gr.452 –Konstrukcje
 - a) 1/B.01. – CPV- 45262210-6 Fundamenty , elementy prefabrykowane
 - b) 1/B.02. – CPV - 45261100-5 Konstrukcje drewniane
 - c) 1/B.03. – CPV - 45261210-9 Pokrycia dachowe
2. Szczegółowe specyfikacje techniczne Gr.454 –Roboty wykończeniowe
 - a) 1/B.04. – CPV- 45442100-8 Malowanie
 - b) 1/B.05. – CPV- 45432120-1 Posadzki
3. Szczegółowe specyfikacje techniczne Gr.453 –Instalacje budowlane
 - a) 1/B.06. - CPV- 45332000-3 Instalacje sanitarne wod-kan
 - b) 1/B.07. - CPV- 45311000-0 Instalacje elektryczne

Sporządził :

Arch. Marek Gajowski
Upr. bud. nr 154/012/03

SZCZEGÓŁOWE SPECYFIKACJE TECHNICZNE

SZCZEGÓŁOWA SPECYFIKACJA TECHNICZNA

1/B.01.

FUNDAMENTY- PREFABRYKATY ŻELBETOWE

CPV 45262210-6

1. Wstęp

1.1. Przedmiot SST

Przedmiotem niniejszej szczegółowej specyfikacji technicznej są wymagania dotyczące wykonywania i montażu prefabrykatów żelbetowych używanych przy wykonaniu fundamentów pod budynek modułowy zaplecza sportowego typu Orlik 2012

1.2. Zakres stosowania SST

Szczegółowa specyfikacja techniczna jest stosowana jako dokument przetargowy i kontraktowy przy zleceniu i realizacji robót wymienionych w pkt. 1.1.

1.3. Zakres robót objętych SST

Roboty, których dotyczy specyfikacja, obejmują wszystkie czynności umożliwiające i mające na celu wykonanie i montaż prefabrykatów żelbetowych i betonowych stanowiących fundamenty budynku :

- a) kręgi żelbetowe studni fundamentowych fi.60cm h-60cm (po ¹/₂ szt na studnię)
- b) podwaliny żelbetowe -20x25cm
- c) stopnie betonowe -15x35x100cm przy wejściach

1.4. Określenia podstawowe

Określenia podane w niniejszej SST są zgodne z obowiązującymi odpowiednimi normami.

1.5. Ogólne wymagania dotyczące robót

Wykonawca robót jest odpowiedzialny za jakość ich wykonania oraz za zgodność z dokumentacją projektową, SST i poleceniami Inspektora nadzoru.

2. Materiały

Wszystkie elementy prefabrykowane dostarczane na budowę powinny być trwale oznakowane. Poszczególne partie elementów tego samego typu powinny posiadać świadectwo jakości (atest).

2.1. Studnie fundamentowe:

Z kręgów żelbetowych średnicy 60 cm i wys.60cm gr.ścianki 10cm odpowiadających wymaganiom PN-EN 1917,

Tolerancje wymiarowe elementów:

- dla grubości 2 mm,
- dla szerokości i wysokości 2 mm
- dla długości 2 mm

Prefabrykaty gotowe do wbudowania muszą uzyskać projektowaną wytrzymałość i posiadać atest wytwórni.

STAROSTWO POWIATOWE
W MIKOŁOWIE
al. Żwirki i Wigury 4a
43-190 MIKOŁÓW
XXI

2.2. Grunty do wykonania podkładu –zasyпки studni i dekiel betonowy

a) Do wykonania zasyпки studni należy stosować pospółki żwirowo-piaskowe. Wymagania dotyczące pospółek:

- uziarnienie do 50 mm,
- łączna zawartość frakcji kamiennej i żwirowej do 50%,
- zawartość frakcji pyłowej do 2%,
- zawartość cząstek organicznych do 2%.

b) Beton B20 na spód studni gr.20cm i dekiel gr.15cm

2.3. Belki prefabrykowane –podwaliny ; stopnie betonowe

Charakterystyka belek:

- wysokość 25 cm
- szerokość 20 cm

Charakterystyka stopni schodowych :

- wysokość 15,0 cm , szerokość 35cm

a) Wymagania:

Belki winny być wykonane zgodnie z projektem.

- Tolerancje wymiarowe.

Odchyłki od wymiarów projektowanych nie powinny przekraczać: w długości do 6 mm; w wysokości do 4 mm; w grubości do 3 mm.

- Dopuszczalne wady i uszkodzenia.

- skrzywienie belki w poziomie – do 5 mm
- skrzywienie belki w pionie – nie dopuszcza się
- szczyrby i uszkodzenia krawędzi – głębokość: do 5 mm
- długość: do 30 mm
- ilość: 3 szt/mb.

Klasa odporności ogniowej „B”.

b) Zbrojenie 4x \varnothing 12, strzemiona \varnothing 6 co 20cm, beton B20

2.4. Papa asfaltowa na tkaninie technicznej

Papa asfaltowa na tkaninie technicznej składa się z tkaniny asfaltu PS40/125, Żwirki i Węgry 4a, 3:190 MTK OT. OW, powłoką asfaltową PS-85 i posypką mineralną. Wymagania wg PN-B-27617/A1:1997 XXI

3. Sprzęt

Roboty mogą być wykonane ręcznie lub mechanicznie.

Roboty można wykonać przy użyciu dowolnego typu sprzętu min..

- żurawi budowlanych samochodowych,
- koparek podsiębiernych,

4. Transport

4.1. Składowanie belek

Belki należy składować na równym podłożu, na podkładkach grubości co najmniej 80 mm ułożonych poziomo w odległości 1/5 długości od ich końców. Następne warstwy układać na podkładkach umieszczonych nad podkładkami dolnymi. Liczba warstw nie większa od 5.

4.2 Transport belek

Belki mogą być przewożone tylko w pozycji poziomej, stopką w położeniu dolnym, równoległe do kierunku jazdy i zabezpieczone przed przesuwaniem. Transport powinien odbywać się zgodnie z przepisami BHP i ruchu drogowego.

4.3. Transport kręgów

Transport kręgów powinien odbywać się samochodami w pozycji wbudowania lub prostopadle do pozycji wbudowania. Dla zabezpieczenia przed uszkodzeniem przewożonych elementów, Wykonawca dokona ich usztywnienia przez zastosowanie przekładek, rozporów i klinów z drewna, gumy lub innych odpowiednich materiałów. Podnoszenie i opuszczanie kręgów o średnicach 1,2 m należy wykonywać za pomocą minimum trzech lin zawiesia rozmieszczonych równomiernie na obwodzie prefabrykatu.

4.4. Składowanie kręgów

Kręgi można składować na powierzchni nieutwardzonej pod warunkiem, że nacisk kręgów przekazywany na grunt nie przekracza 0,5 MPa.

Przy składowaniu wyrobów w pozycji wbudowania wysokość składowania nie powinna przekraczać 1,8 m. Składowanie powinno umożliwiać dostęp do poszczególnych stosów wyrobów lub pojedynczych kręgów

5. Wykonanie robót

5.1. Wykonanie robót związanych z prefabrykacją zgodnie z zasadami i normami dla robót zbrojarskich i betoniarskich .

5.2. Montaż prefabrykatów studni fundamentowych

Na zniwelowanym terenie wykonać wykopy pod studzienki (wykop otwarty lub metodą studniarską) Rozmieszczenie studni wykonywać pod kontrolą geodezyjną.

Tolerancje wymiarowe przy montażu studni :

- odchylenie od linii zabudowy w planie: – 1 cm
- różnica w rzędnej wierzchu – 1 cm

Powierzchnie prefabrykatów stykające się z gruntem, po oczyszczeniu zagruntować i następnie posmarować lepikiem asfaltowym.

5.3. Warunki wykonania podkładu –zasyпки studni **SU1**:

- a) Układanie podkładu powinno nastąpić bezpośrednio po zakończeniu prac w wykopie.
- b) Przed rozpoczęciem zasypywania dno wykopu powinno być oczyszczone z odpadków materiałów budowlanych.
- c) Układanie podkładu należy prowadzić na całej powierzchni wykopu, równomiernie warstwami grubości 25 cm.
- d) Całkowita grubość podkładu według projektu. Powinna to być warstwa stała na całej powierzchni rzutu obiektu.
- e) Wskaźnik zagęszczenia podkładu wg dokumentacji technicznej lecz nie mniejszy od $J_s = 0,9$ według próby normalnej Proctora.
- f) Wierzch studni **SU1** zalać betonem B20 gr. 15cm

~~5.4 Zasypanie studni - **SU2**~~

~~Wypełnienie żwirem, frakcja 8-12 mm, gr warstwy 100 cm
Wypełnienie pospółką, gr warstwy 20 cm
Dno zabezpieczone włókniną z polipropylenu (warstwa filtracyjna)
-klasa wytrzymałości I
-przepuszczalność wody ok. 100g/m²
Rura spustowa \varnothing 75 odprowadzająca wody deszczowe, zagłębiona w warstwie żwiru w studni chłonnej na głębokość 50 cm,
Rura spustowa w strefie przyziemia , izolowana termicznie rura \varnothing 75 zamknięta w \varnothing 150 –
wypełnienie pianka poliuretanowa~~

6. Kontrola jakości

Kontrola polega na sprawdzeniu elementów prefabrykowanych wg wymagań podanych w punkcie 2.0. i wykonania w pt.5

- a) Badania obejmują sprawdzenie:
 - kształtu i wymiarów,
 - dopuszczalnych wad i uszkodzeń,
 - zbrojenia
 - masy,
 - wytrzymałości na ściskanie betonu w stopce belki.

7. Obmiar robót

Jednostką obmiarową jest:

- 1 szt. Studni lub kręgu
- 1 m belek podwalinowych
- 1 m³ zasyпки studni

8. Odbiór robót

8.1. Obejmuje odbiór robót zanikających i ulegających zakryciu

8.2. Odbiór końcowy

8.3. Odbiór poszczególnych robót wg wymagań zawartych w niniejszej specyfikacji.

9. Podstawa płatności

9.1 Podstawę płatności stanowi cena jednostkowa za 1 m belki -podwaliny która obejmuje wykonanie i dostarczenie prefabrykatów gotowych do wbudowania.

9.2 Podstawę płatności stanowi cena jednostkowa za 1 szt studni , która obejmuje wykonanie i dostarczenie gotowych do wbudowania kręgów

9.3. Zасыпки – płaci się za m³ zасыпки po zagęszczeniu.

10. Przepisy związane

PN-89/H-84023/06 Stal do zbrojenia betonu.

PN-B-03264:2002 Konstrukcje betonowe, żelbetowe i sprężone. Obliczenia statyczne i projektowanie.

PN-63/B-06251 Roboty betonowe i żelbetowe. Wymagania techniczne.

PN-B-06050:1999 Geotechnika. Roboty ziemne. Wymagania ogólne.

PN-86/B-02480 Grunty budowlane. Określenia. Symbole. Podział i opis gruntów.

PN-B-02481:1999 Geotechnika. Terminologia podstawowa, symbole literowe i jednostki miary.

BN-77/8931-12 Oznaczanie wskaźnika zagęszczenia gruntów.

-

SZCZEGÓŁOWA SPECYFIKACJA TECHNICZNA

1/B.02.

KONSTRUKCJE DREWNIANE

CPV -45261100-5

1. Wstęp

1.1. Przedmiot SST

Przedmiotem niniejszej szczegółowej specyfikacji technicznej są wymagania dotyczące wykonania i odbioru montażu konstrukcji drewnianych (ściany , podłogi ,dachy) modułowego systemu zaplecza boisk sportowych Orlik 2012. Dopuszcza się stosowanie elementów stalowych pod warunkiem zaadoptowania projektu.

1.2. Zakres stosowania SST

Szczegółowa specyfikacja techniczna jest stosowana jako dokument przetargowy i kontraktowy przy zleceniu i realizacji robót wymienionych w pkt. 1.1.

1.3. Zakres robót wymienionych w SST

Roboty których dotyczy specyfikacja obejmują wszystkie czynności umożliwiające i mające na celu wykonanie i montaż konstrukcji drewnianych występujących w obiekcie zgodnie z dokumentacją projektową .

W zakres tych robót wchodzi:

a) Montaż konstrukcji słupowej –S1

b) Wykonanie i montaż konstrukcji podłóg (stropów) z prefabrykowanych elementów drewnianych lub stalowych

c) Wykonanie i montaż konstrukcji ścian z prefabrykowanych elementów drewnianych lub stalowych

d) Wykonanie i montaż konstrukcji dachu z prefabrykowanych elementów drewnianych lub stalowych

1.4. Określenia podstawowe

Określenia podane w niniejszej SST są zgodne z obowiązującymi odpowiednimi normami i wytycznymi.

1.5. Ogólne wymagania dotyczące robót

Wykonawca robót jest odpowiedzialny za jakość wykonania robót, ich zgodność z dokumentacją projektową, SST i poleceniami Inspektora.

2. Materiały

2.1. Drewno na słupy konstrukcyjne , elementy pergoli i prefabrykację

Do konstrukcji drewnianych zastosować drewno iglaste zabezpieczone biologicznymi i ogniem lub zabezpieczoną stal

Preparaty do nasycania drewna należy stosować zgodnie z instrukcją ITB – Instrukcja techniczna w sprawie powierzchniowego zabezpieczenia drewna budowlanego przed szkodnikami biologicznymi i ogniem.

Dla robót wymienionych w pozycjach:

(1) Na elementy konstrukcji stosuje się drewno klasy K27 lub stal

(2) Na wypełnienia, obicia stosuje się drewno klasy K33

według następujących norm państwowych:

- PN-82/D-94021 Tarcica iglasta sortowana metodami wytrzymałościowymi.
- PN-B-03150:2000/Az1:2001. Konstrukcje drewniane. Obliczenia statyczne i projektowanie.

2.1.1. Wytrzymałości charakterystyczne drewna iglastego w MPa (megapaskale) podaje poniższa tabela.

Oznaczenie	Klasy drewna	
	K27	K33
Zginanie	27	33
Rozciąganie wzdłuż włókien	0,75	0,75
Ściskanie wzdłuż włókien	20	24
Ściskanie w poprzek włókien	7	7
Ścinanie wzdłuż włókien	3	3
Ścinanie w poprzek włókien	1,5	1,5

2.1.2. Dopuszczalne wady tarcicy

Wady	K33	K27
Sęki w strefie marginalnej	do 1/4	1/4 do 1/2
Sęki na całym przekroju	do 1/4	1/4 do 1/3
Skreń włókien	do 7%	do 10%
Pęknięcia, pęcherze, zakorki i zbitki:		
a) głębokie	1/3	1/2
b) czotowe	1/1	1/1
Zgnilizna	nie dopuszczalna	
Chodniki owadzie	nie dopuszczalne	
Szerokość stojów	4 mm	6 mm
Oblina	dopuszczalna na długości dwu krawędzi zajmująca do 1/4 szerokości lub długości	

Krzywizna podłużna

- a) płaszczyzn 30 mm – dla grubości do 38 mm
10 mm – dla grubości do 75 mm
- b) boków 10 mm – dla szerokości do 75 mm
5 mm – dla szerokości > 250 mm

Wichrowatość 6% szerokości

Krzywizna poprzeczna 4% szerokości

Rysy, falistość rzazu dopuszczalna w granicach odchyłek grubości i szerokości elementów

Nierówność płaszczyzn – płaszczyzny powinny być wzajemnie równoległe, hoki prostopadłe, odchylenia w granicach odchyłek.

Nieprostokątłość niedopuszczalna.

2.1.3. Wilgotność drewna stosowanego na elementy konstrukcyjne powinna wynosić nie więcej niż:

- dla konstrukcji na wolnym powietrzu – 23%
- dla konstrukcji chronionych przed zawilgoceniem – 20%.

2.1.4. Tolerancje wymiarowe tarcicy

a) odchyłki wymiarowe desek powinny być nie większe:

- w długości: do + 50 mm lub do -20 mm dla 20% ilości
- w szerokości: do +3 mm lub do -1 mm
- w grubości: do +1 mm lub do -1 mm

b) odchyłki wymiarowe bali jak dla desek

c) odchyłki wymiarowe łat nie powinny być większe:

- dla łat o grubości do 50 mm:
 - w grubości: +1 mm i -1 mm dla 20% ilości
 - w szerokości: +2 mm i -1 mm dla 20% ilości
- dla łat o grubości powyżej 50 mm:
 - w szerokości: +2 mm i -1 mm dla 20% ilości
 - w grubości: +2 mm i -1 mm dla 20% ilości

d) odchyłki wymiarowe krawędziaków na grubości i szerokości nie powinny być większe niż +3 mm i -2 mm.

e) odchyłki wymiarowe belek na grubości i szerokości nie powinny być większe niż +3 mm i -2 mm.

2.2. Łączniki

2.2.1. Gwoździe

Należy stosować: gwoździe okrągłe wg BN-70/5028-12

2.2.2. Śruby

Należy stosować:

Śruby z łbem sześciokątnym wg PN-EN – ISO 4014:2002

Śruby z łbem kwadratowym wg PN-88/M-82121

2.2.3. Nakrętki:

Należy stosować:

Nakrętki sześciokątne wg PN-EN-ISO 4034:2002

Nakrętki kwadratowe wg PN-88/M-82151.

2.2.4. Podkładki pod śruby

Należy stosować:

Podkładki kwadratowe wg PN-59/M-82010

2.2.5. Wkręty do drewna

Należy stosować:

Wkręty do drewna z łbem sześciokątnym wg PN-85/M-82501

Wkręty do drewna z łbem stożkowym wg PN-85/M-82503

Wkręty do drewna z łbem kulistym wg PN-85/M-82505

2.2.6. Środki ochrony drewna

Do ochrony drewna przed grzybami, owadami oraz zabezpieczające przed działaniem ognia powinny być stosowane wyłącznie środki dopuszczone do stosowania decyzją nr 2/TTB-ITD/87 z 05.08.1989 r.

- Środki do ochrony przed grzybami i owadami
- Środki do zabezpieczenia przed sinizną i pleśnieniem
- Środki zabezpieczające przed działaniem ognia.

2.3. Prefabrykowane elementy podłóg, ścian, dachu

Wszystkie prefabrykowane elementy drewniane ścian, podłóg i dachu muszą być wykonane zgodnie z dokumentacją projektową, zastosowane drewno na ich prefabrykację musi spełniać wymagania j.w. w punkcie 2.1

2.3.1. Elementy podłogowe :

SP1, SP2	Warstwowy panel podłogowy, wewnątrz pomieszczeń (drewniane elementy konstrukcyjne o wymiarze 5x15 cm)	2,20- płyta OSB4, wytrzymałość główna na zginanie; oś główna 26 N/mm ² 0,002- folia paraizolacyjna stabilizowana (opór dyfuzyjny SD 600) 15,00- wełna mineralna (λ0,035 W/m ² K, obciążenie charakterystyczne ciężarem własnym 0,40 kN/m ³) montowana pomiędzy konstrukcję drewnianą z elementów o wym. 5x15cm 0,01- blacha stalowa ocynkowana
SP3	Panel podłogowy tarasowy (drewniane elementy konstrukcyjne o wymiarze 5x15 cm)	2,10 – deska tarasowa,

2.3.2. Elementy ścian zewnętrznych :

SZ1, SZ2, SZ3, SZ4	Warstwowy panel ścienny, drewniane elementy konstrukcyjne o wymiarze 5x10cm	Okładzina pod kątem naprzemiennie 7,00x3,00 / 3,00x5,00cm (fazowane) – deski sosnowe, zaimpregnowane montowane na gwoździe ocynkowane do podkonstrukcji drewnianej 3,00 – przestrzeń wentylacyjna 0,002- folia wiatroizolacyjną stabilizowaną 10,00- wełna mineralna (λ0,035 W/m ² K, obciążenie charakterystyczne ciężarem własnym 0,40 kN/m ³) montowana pomiędzy konstrukcję drewnianą z elementów o wym. 5x10cm 0,002- folia paraizolacyjna stabilizowana (opór dyfuzyjny SD 600) 1,20- płyta OSB 3, wytrzymałość główna na zginanie; oś główna 20 N/mm ²
SZ1D, SZ2D	Warstwowy panel ścienny, drewniane elementy konstrukcyjne o wymiarze 5x10cm z drzwiami wejściowymi	Okładzina pod kątem naprzemiennie 7,00x3,00 / 3,00x5,00 (fazowane) – deski sosnowe, zaimpregnowane montowane na

	zewnątrznymi w konstrukcji drewnianej	gwoździe ocynkowane do wody drewnianej 3,00 – przestrzeń wentylacyjna 0,002- folia wiatroizolacyjna stabilizowana 10,00- wełna mineralna ($\lambda 0,035$ W/m ² K. obciążenie charakterystyczne ciężarem własnym 0,40 kN/m ³) montowana pomiędzy konstrukcję drewnianą z elementów o wym. 5x10cm 0,002- folia paraizolacyjna stabilizowana (opór dyfuzyjny SD 600) 1,20- płyta OSB 3, wytrzymałość główna na zginanie; os główna 20 N/mm ²
--	---------------------------------------	--

2.3.3. Elementy ścian wewnętrznych:

SW2	Warstwowy panel ścienny, drewniane elementy konstrukcyjne o wymiarze 5x15cm W ścianie montowane są instalacje techniczne (np. rura spustowa)	1,20cm- płyta OSB 3, wytrzymałość główna na zginanie; os główna 20 N/mm ² 15,00- wełna mineralna ($\lambda 0,035$ W/m ² K. obciążenie charakterystyczne ciężarem własnym 0,40 kN/m ³) montowana pomiędzy konstrukcję drewnianą z elementów o wym. 5x15cm 1,20- płyta OSB 3, wytrzymałość główna na zginanie; os główna 20 N/mm ²
SW1	Warstwowy panel ścienny, drewniane elementy konstrukcyjne o wymiarze 5x10cm	1,20cm- płyta OSB 3, wytrzymałość główna na zginanie; os główna 20 N/mm ² 10,00- wełna mineralna ($\lambda 0,035$ W/m ² K. obciążenie charakterystyczne ciężarem własnym 0,40 kN/m ³) montowana pomiędzy konstrukcję drewnianą z elementów o wym. 5x10cm 1,20- płyta OSB 3, wytrzymałość główna na zginanie; os główna 20 N/mm ²
SW1D, SW2D, SW3D, SW4D	Warstwowy panel ścienny, drewniane elementy konstrukcyjne o wymiarze 5x10cm, z drzwiami wewnętrznymi	1,20cm- płyta OSB 3, wytrzymałość główna na zginanie; os główna 20 N/mm ² 10,00- wełna mineralna ($\lambda 0,035$ W/m ² K. obciążenie charakterystyczne ciężarem własnym 0,40 kN/m ³) montowana pomiędzy konstrukcję drewnianą z elementów o wym. 5x10cm 1,20- płyta OSB 3, wytrzymałość główna na zginanie; os główna 20 N/mm ²

2.3.4. Elementy dachowe :

ST1	Warstwowy panel stropowo - dachowy, drewniane elementy konstrukcyjne o wymiarze 5x15cm + nadbitki do wyprofilowania spadku 2% Element z dwoma elementami atykovymi	1,80cm- płyta OSB 3, wytrzymałość główna na zginanie; os główna 20 N/mm ² 10,00- wełna mineralna ($\lambda 0,035$ W/m ² K. obciążenie charakterystyczne ciężarem własnym 0,40 kN/m ³) montowana pomiędzy konstrukcję drewnianą z elementów o wym. 5x15cm 0,002- folia paraizolacyjna stabilizowana (opór dyfuzyjny SD 600) 1,20- płyta OSB 3, wytrzymałość główna na zginanie; os główna 20 N/mm ²
ST2	Warstwowy panel stropowo - dachowy, drewniane elementy konstrukcyjne o wymiarze 5x15cm + nadbitki do wyprofilowania spadku 2% Element z trzema elementami atykovymi	1,80cm- płyta OSB 3, wytrzymałość główna na zginanie; os główna 20 N/mm ² 10,00- wełna mineralna ($\lambda 0,035$ W/m ² K. obciążenie charakterystyczne ciężarem własnym 0,40 kN/m ³) montowana

STAROSTWO POWIATOWE MUSKÓW		
		<p>przez konstrukcję dachową, elementy o wym. 5x15cm + nadbitki do wyprofilowania spadku 2%</p> <p>0,002-folia paraizolacyjna stabilizowana (opór dyfuzyjny SD 600) XXI</p> <p>1,20- płyta OSB 3, wytrzymałość główna na zginanie; os główna 20 N/mm²</p>
ST3	<p>Warstwowy panel stropowo - dachowy, drewniane elementy konstrukcyjne o wymiarze 5x15cm + nadbitki do wyprofilowania spadku 2%</p> <p>Element z trzema elementami attykowymi</p>	<p>1,80cm- płyta OSB 3, wytrzymałość główna na zginanie; os główna 20 N/mm²</p> <p>10,00- wełna mineralna (λ0,035 W/m²K, obciążenie charakterystyczne ciężarem własnym 0,40 kN/m³) montowana pomiędzy konstrukcję drewnianą z elementów o wym. 5x15cm</p> <p>0,002-folia paraizolacyjna stabilizowana (opór dyfuzyjny SD 600)</p> <p>1,20- płyta OSB 3, wytrzymałość główna na zginanie; os główna 20 N/mm²</p>
ST4	<p>Panel stropowy- pergola, drewniane elementy konstrukcyjne o wymiarze 5x10cm</p>	<p>Zabezpieczone preparatami do drewna</p>
ŚWIETLIK DACHOWY		
PO	<p>Świetlik piramidowy, stały</p>	<p>Poliwęglan komorowy, Kopuła Uk=1,80 W/m²K</p> <p>Przenikalność światła c=67%</p> <p>Podstawa niska laminat poliestrowo – szklany izolowana termicznie</p>

2.4. Badania na budowie

Każda partia materiału dostarczona na budowę przed jej wbudowaniem musi uzyskać akceptację Inspektora nadzoru.

3. Sprzęt

Do transportu i montażu konstrukcji należy używać dowolnego sprzętu.

- sprzęt pomocniczy powinien być przechowywany w zamkniętych pomieszczeniach.
- stanowisko robocze powinno być urządzone zgodnie z przepisami bhp i przeciwpożarowymi, zabezpieczone od wpływów atmosferycznych, oświetlone z dostateczną wentylacją.

4. Transport

4.1. Materiały i elementy mogą być przewożone dowolnymi środkami transportu.

Podczas transportu materiały i elementy konstrukcji powinny być zabezpieczone przed uszkodzeniami lub utratą stateczności.

Sposób składowania

4.2. Składowanie materiałów i konstrukcji

4.2.1. Materiały i elementy z drewna powinny być składowane na poziomym podłożu utwardzonym lub odizolowanym od elementów warstwą folii.

Elementy powinny być składowane w pozycji poziomej na podkładkach rozmieszczonych w taki sposób aby nie powodować ich deformacji. Odległość składowanych elementów od podłoża nie powinna być mniejsza od 20 cm.

4.2.2. Łączniki i materiały do ochrony drewna należy składować w oryginalnych opakowaniach w zamkniętych pomieszczeniach magazynowych, zabezpieczających przed działaniem czynników atmosferycznych.

STAROSTWO POWIATOWE
W MIKOŁOWIE
ul. Żwirki i Wigury 4a
43-190 MIKOŁÓW
XXI

5. Wykonanie robót

5.1. Roboty należy prowadzić zgodnie z dokumentacją techniczną przy udziale środków, które zapewnią osiągnięcie projektowanej wytrzymałości, układu geometrycznego i wymiarów konstrukcji.

5.2. Montaż elementów i wymagania

5.2.1. Przekroje i rozmieszczenie elementów powinno być zgodne z dokumentacją techniczną.

5.2.4. Dopuszcza się następujące odchyłki montażowe :

- w rozstawie belek i elementów : do 1 cm w osiach
- w długości elementu do 10 mm
- w odległości między węzłami do 5 mm
- w wysokości do 10 mm.

5.2.5. Elementy drewniane konstrukcji stykające się z betonem powinny być w miejscach styku odizolowane jedną warstwą papy.

6. Kontrola jakości robót

Kontrola jakości polega na sprawdzeniu zgodności wykonania robót z projektem oraz wymaganiami podanymi w punkcie 5.

Roboty podlegają odbiorowi.

7. Obmiar robót

Jednostkami obmiaru są:

- a) ilość m³ wykonanej konstrukcji.
- b) Ilość szt montażu prefabrykowanych elementów podłóg , ścian , dachu

8. Odbiór robót

Wszystkie roboty podlegają zasadom odbioru robót zanikających.

9. Podstawa płatności

Płaci się za roboty wykonane w jednostkach podanych w punkcie 7.

Cena obejmuje wszystkie czynności wymienione w SST.

Pozostałe -zgodnie z warunkami umowy

10. Przepisy związane

PN-B-03150:2000/Az2:2003 Konstrukcje drewniane. Obliczenia statyczne i projektowanie.

PN-EN 844-3:2002 Drewno okrągłe i tarcica. Terminologia. Terminy ogólne dotyczące tarcicy.

PN-EN 844-1:2001 Drewno okrągłe i tarcica. Terminologia. Terminy ogólne wspólne dla drewna okrągłego i tarcicy.

PN-82/D-94021	Tarcica iglasta konstrukcyjna sortowana metodami wytrzymałościowymi.	STAROSTWO POWIATOWE W MIKOŁOWIE al. Żwirki i Wigury 4a 43-190 MIKOŁÓW XXI
PN-EN 10230-1:2003	Gwoździe z drutu stalowego.	
PN-ISO 8991:1996	System oznaczenia części złącznych.	

SZCZEGÓŁOWA SPECYFIKACJA TECHNICZNA

1/B.03.

ROBOTY POKRYWCZE

CPV -45261210-9

1. Wstęp

1.1. Przedmiot SST

Przedmiotem niniejszej szczegółowej specyfikacji technicznej są wymagania dotyczące wykonania i odbioru pokryć dachowych z pap termozgrzewalnych wraz z obróbkami blacharskimi na budynku modułowym zaplecza sportowego typu Orlik 2012

1.2. Zakres stosowania SST

Szczegółowa specyfikacja techniczna jest stosowana jako dokument przetargowy i kontraktowy przy zleceniu i realizacji robót wymienionych w pkt. 1.1.

1.3. Zakres robót objętych SST

Roboty, których dotyczy specyfikacja, obejmują wszystkie czynności umożliwiające i mające na celu wykonanie pokryć dachowych wraz z obróbkami blacharskimi i elementami wystającymi ponad dach budynku tzn.:

1.3.1. Pokrycie dachu na gotowym podłożu 2x papą termozgrzewalną

1.3.2. Wykonanie niezbędnych obróbek blacharskich

1.3.3. Wykonanie elementów odwodnienia dachu

1.4. Określenia podstawowe

Określenia podane w niniejszej SST są zgodne z obowiązującymi odpowiednimi normami.

1.5. Ogólne wymagania dotyczące robót

Wykonawca robót jest odpowiedzialny za jakość ich wykonania oraz za zgodność z dokumentacją projektową, SST i poleceniami Inspektora.

2. Materiały

2.1. Wymagania ogólne

Ogólne wymagania dotyczące materiałów, ich pozyskiwania i składowania podano w STO „Wymagania ogólne” pkt 2

2.2. Papy termozgrzewalne na osnowie z włókniny poliestrowej nawierzchniowa i podkładowa - wymagania:

2.2.1. Papa podkładowa do mocowania mechanicznego

Opis wyrobu:

Papa asfaltowa zgrzewalna, podkładowa, **modyfikowana SBS**, na osnowie z włókniny poliestrowej. Ostateczny wariant materiałowy do wyboru przez inwestora oraz projektanta

przystosowującego projekt do warunków miejscowych. Przy wyborze rozwiązań należy przestrzegać prawa budowlanego, praw pokrewnych i szczególnych oraz kierować się wiedzą techniczną.

2.2.2. Papa nawierzchniowa

STAROSTWO POWIATOWE
W MIKOŁOWIE
al. Żwirki i Wigury 4a
43 190 MIKOŁÓW
XXI

Opis wyrobu :

Papa asfaltowa zgrzewalna, wierzchniego krycia, **modyfikowana SBS**, na osnowie z włókniny poliestrowej. Ostateczny wariant materiałowy do wyboru przez inwestora oraz projektanta przystosowującego projekt do warunków miejscowych. Przy wyborze rozwiązań należy przestrzegać prawa budowlanego, praw pokrewnych i szczególnych oraz kierować się wiedzą techniczną.

2.3. Lepik asfaltowy i asfaltowo-polimerowy z wypełniaczami na gorąco

Wymagania wg PN-B-24625:1998

2.4. Roztwór asfaltowy do gruntowania

Wymagania wg normy PN-B-24620:1998.

2.5. Blacha stalowa ocynkowana biała wg PN-61/B-10245, PN-EN 10203:1998

3. Sprzęt

Roboty można wykonać ręcznie lub przy użyciu dowolnego typu sprzętu.

4. Transport

4.1. Ogólne wymagania dotyczące transportu podano w STO „Wymagania ogólne” pkt 4

4.2. Transport materiałów:

Lepik asfaltowy i materiały wiążące powinny być pakowane, przechowywane i transportowane w sposób wskazany w normach polskich.

Pakowanie, przechowywanie i transport pap:

rolki papy powinny być po środku owinięte paskiem papieru szerokości co najmniej 20 cm i związane drutem lub sznurkiem grubości co najmniej 0,5 mm;

na każdej rolce papy powinna być umieszczona nalepka z podstawowymi danymi określonymi w PN-89/B-27617;

rolki papy należy przechowywać w pomieszczeniach krytych, chroniących przed zawilgoceniem i działaniem promieni słonecznych i w odległości co najmniej 120 cm od grzejników;

rolki papy należy układać w stosy (do 1200 szt.) w pozycji stojącej, w jednej warstwie. Odległość między warstwami - 80 cm.

5. Wykonanie robót

5.1. Wymagania ogólne dla podłoży

Podłoża pod pokrycia z papy powinny odpowiadać wymaganiom podanym w PN-

80/B-10240, w przypadku zaś podłoży nie ujętych w tej normie, wymaganiom podanym w Wigury 4a aprobaty technicznej.

Powierzchnia podłoża powinna być równa, prześwit pomiędzy powierzchnią podłoża a łata kontrolną o długości 2 m nie może być większy niż 5 mm. Krawędzie, naroża oraz styki podłoża z pionowymi płaszczyznami elementów ponaddachowych należy zaokrąglić łukiem o promieniu nie mniejszym niż 3 cm lub złagodzić za pomocą odkosu albo listwy o przekroju trójkątnym.

5.2. Pokrycia papami termozgrzewalnymi

5.2.1. Pokrycie dwuwarstwowe z papy asfaltowej zgrzewalnej

Pokrycie z dwóch warstw papy modyfikowanej zgrzewalnej (podkładowej i nawierzchniowej) może być wykonywane na połaciach dachowych o pochyleniu zgodnym z podanym w normie PN-B-02361:1999, tzn. od 1% do 20%

Papa asfaltowa zgrzewalna jest przeznaczona do przyklejania do podłoża oraz sklejanie dwóch jej warstw metodą zgrzewania, tj. przez podgrzewanie spodniej powierzchni papy płomieniem palnika gazowego do momentu nadtopienia masy powłokowej.

Przy przyklejaniu pap zgrzewalnych za pomocą palnika na gaz propan-butan należy przestrzegać następujących zasad:

palnik powinien być ustawiony w taki sposób, aby jednocześnie podgrzewał podłoże i wstęgę papy od strony przekładki antyadhezyjnej. Jedynym wyjątkiem jest klejenie papy na powierzchni płyty warstwowej z rdzeniem styropianowym, kiedy nie dopuszcza się ogrzewania podłoża,

w celu uniknięcia zniszczenia papy działanie płomienia powinno być krótkotrwałe, a płomień palnika powinien być ciągle przemieszczany w miarę nadtapiania masy powłokowej,

niedopuszczalne jest miejscowe nagrzewanie papy, prowadzące do nadmiernego spływu masy asfaltowej lub jej zapalenia,

fragment wstęgi papy z nadtopioną powłoką asfaltową należy natychmiast docisnąć do ogrzewanego podłoża wałkiem o długości równej szerokości pasma papy.

5.3. Obróbki blacharskie

5.3.1. Obróbki blacharskie powinny być dostosowane do rodzaju pokrycia.

5.3.2. Obróbki blacharskie z stalowej ocynkowanej o grubości od 0,55 mm można wykonywać o każdej porze roku, lecz w temperaturze nie niższej od -1 5°C. Robót nie można wykonywać na oblodzonych podłożach.

5.3.3. Przy wykonywaniu obróbek blacharskich należy pamiętać o konieczności zachowania dylatacji. Dylatacje konstrukcyjne powinny być zabezpieczone w sposób umożliwiający przeniesienie ruchów poziomych i pionowych dachu w taki sposób, aby następował szybki odpływ wody z obszaru dylatacji.

5.4. Urządzenia do odprowadzania wód opadowych

5.4.1. Wpusty dachowe powinny być osadzone w korytach. W korytach o przekroju trójkątnym i trapezowym podłoże wokół wpustu w promieniu min. 25 cm od brzegu wpustu powinno być poziome - w celu osadzenia kołnierza wpustu.

5.4.2. Wpusty dachowe powinny być usytuowane w najniższych miejscach koryta. Niedopuszczalne jest sytuowanie wpustów dachowych w odległości mniejszej niż 0,5 m od elementów

ponaddachowych..

5.4.3. Wloty wpustów dachowych powinny być zabezpieczone specjalnymi kolpakami ochronnymi nałożonymi na wpust przed możliwością zanieczyszczenia liśćmi lub innymi elementami mogącymi stać się przyczyną niedrożności rur spustowych.

5.4.4. Przekroje poprzeczne rynien dachowych, rur spustowych i wpustów dachowych powinny być dostosowane do wielkości odwadnianych powierzchni dachu (stropodachu).

5.5. Rynny i rury spustowe z blachy powinny odpowiadać wymaganiom podanym w PN-EN 612:1999, uchwyty zaś do rynien i rur spustowych wymaganiom PN-EN 1462:2001, PN-B-94701:1999 i PN-B-94702:1999

6. Kontrola jakości

6.1. Materiały izolacyjne

- a) Wymagana jakość materiałów izolacyjnych powinna być potwierdzona przez producenta przez zaświadczenie o jakości lub znakiem kontroli jakości zamieszczonym na opakowaniu lub innym równo rzędnym dokumentem.
- b) Materiały izolacyjne dostarczone na budowę bez dokumentów potwierdzających przez producenta ich jakość nie mogą być dopuszczone do stosowania.
- c) Odbiór materiałów izolacyjnych powinien obejmować zgodność z dokumentacją projektową oraz sprawdzenie właściwości technicznych tych materiałów z wystawionymi atestami wytwórcy.
W przypadku zastrzeżeń co do zgodności materiału z zaświadczeniem o jakości wystawionym przez producenta – powinien być on zbadany zgodnie z postanowieniami normy państwowej.
- d) Nie dopuszcza się stosowania do robót materiałów izolacyjnych, których właściwości nie odpowiadają wymaganiom przedmiotowych norm.
- e) Nie należy stosować również materiałów przeterminowanych (po okresie gwarancyjnym).
- f) Wyniki odbiorów materiałów i wyrobów powinny być każdorazowo wpisywane do dziennika budowy.

7. Obmiar robót

Jednostką obmiarową robót jest:

- dla robót B.10.01.00 – m² pokrytej powierzchni,
- dla robót B.10.02.00 oraz B.10.03.00 – 1 m wykonanych rynien lub rur spustowych.

Ilość robót określa się na podstawie projektu z uwzględnieniem zmian zaaprobowanych przez Inżyniera i sprawdzonych w naturze.

8. Odbiór robót

8.1. Odbiór podłoża

- badania podłoża należy przeprowadzać w trakcie odbioru częściowego, podczas suchej pogody, przed przystąpieniem do krycia połaci dachowych,
- sprawdzenie równości powierzchni podłoża (deskowania) należy przeprowadzać za pomocą łaty

kontrolnej o długości 2 m lub za pomocą szablonu z podziałką milimetrową. Przewężenie sprawdzane powierzchnią a łata nie powinien przekroczyć 5 mm.

8.2. Odbiór robót pokrywczych

- Roboty pokrywcze, jako roboty zanikające, wymagają odbiorów częściowych. Badania w czasie odbioru częściowego należy przeprowadzać dla tych robót, do których dostęp później jest niemożliwy lub utrudniony.

Odbiór częściowy powinien obejmować sprawdzenie:

- podłoża (deskowania i łat),
- jakości zastosowanych materiałów,
- dokładności wykonania poszczególnych warstw pokrycia,
- dokładności wykonania obróbek blacharskich i ich połączenia z pokryciem.

Dokonanie odbioru częściowego powinno być potwierdzone wpisem do dziennika budowy.

- badania końcowe pokrycia należy przeprowadzać po zakończeniu robót, po deszczu.

Podstawę do odbioru robót pokrywczych stanowią następujące dokumenty:

- dokumentacja techniczna,
- dziennik budowy z zapisem stwierdzającym odbiór częściowy podłoża oraz poszczególnych warstw lub fragmentów pokrycia,
- zapisy dotyczące wykonywania robót pokrywczych i rodzaju zastosowanych materiałów,
- protokoły odbioru materiałów i wyrobów.

Odbiór końcowy polega na dokładnym sprawdzeniu stanu wykonanego pokrycia i obróbek blacharskich i połączenia ich z urządzeniami odwadniającymi, a także wykonania na pokryciu ewentualnych zabezpieczeń eksploatacyjnych.

8.2.1. Odbiór pokrycia z papy

- Sprawdzenie przybicia papy do deskowania,
- sprawdzenie przyklejenia papy do papy należy przeprowadzić przez nacięcie i odrywanie paska papy szerokości nie większej niż 5 cm, z tym że pasek papy należy naciąć nad miejscem przyklejenia papy,
- sprawdzenie szerokości zakładów papy należy dokonać w trakcie odbiorów częściowych i końcowego przez pomiar szerokości zakładów w trzech dowolnych miejscach na każde 100 m². Dokładność pomiarów powinna wynosić do 2 cm.

8.2.2. Odbiór obróbek blacharskich, rynien i rur spustowych powinien obejmować:

- sprawdzenie prawidłowości połączeń poziomych i pionowych,
- sprawdzenie mocowania elementów do deskowania lub ścian,
- sprawdzenie prawidłowości spadków rynien,
- sprawdzenie szczelności połączeń rur spustowych z wpustami.

Rury spustowe mogą być montowane po sprawdzeniu drożności przewodów kanalizacyjnych.

9. Podstawa płatności

Wg warunków umowy

10. Przepisy związane

PN-69/B-10260	Izolacje bitumiczne. Wymagania i badania przy odbiorze.
PN-B-24620:1998	Lepiki, masy i roztwory asfaltowe stosowane na zimno.
PN-B-27617/A1:1997	Papa asfaltowa na tekturze budowlanej.
PN-B-27620:1998	Papa asfaltowa na welonie z włókien szklanych.
PN-61/B-10245	Roboty blacharskie budowlane z blachy stalowej ocynkowanej i cynkowej. Wymagania i badania techniczne przy odbiorze.
PN-71/B-10241	Roboty pokrywcze. Krycie dachówką ceramiczną. Wymagania i badania przy odbiorze.
PN-EN 490:2000	Dachówki i kształtki dachowe cementowe.
PN-75/B-12029/Az1:1999	Ceramiczne materiały dekarские. Dachówki i gąsiorzy dachowe. Badania.

1/B.04.

ROBOTY TAPECIARSKO-MALARSKIE

CPV -45432220-2 i 45442100-8

1. Wstęp

1.1. Przedmiot SST.

Przedmiotem niniejszej szczegółowej specyfikacji technicznej są wymagania dotyczące wykonania i odbioru robót tapeciarsko-malarskich przy budowie modułowego systemu zaplecza boisk sportowych Orlik 2012

1.2. Zakres stosowania SST.

Szczegółowa specyfikacja techniczna jest stosowana jako dokument przetargowy i kontraktowy przy zlecaniu i realizacji robót wymienionych w pkt. 1.1.

1.3. Zakres robót objętych SST.

Roboty, których dotyczy specyfikacja, obejmują wszystkie czynności umożliwiające i mające na celu wykonanie następujących robót :

- a) Tapetowanie ścian i sufitów z płyt OSB tapetą z włókna szklanego
- b) Malowanie tapety farbą lateksową wodoodporną

1.4. Określenia podstawowe.

Określenia podane w niniejszej SST są zgodne z obowiązującymi odpowiednimi normami.

1.5. Ogólne wymagania dotyczące robót.

Wykonawca robót jest odpowiedzialny za jakość ich wykonania oraz za zgodność z dokumentacją projektową, SST i poleceniami Inspektora

2. Materiały

2.1. Woda (PN-EN 1008:2004)

Do przygotowania farb stosować można każdą wodę zdatną do picia. Niedozwolone jest użycie wód ściekowych, kanalizacyjnych bagiennych oraz wód zawierających tłuszcze organiczne, oleje i muł.

2.2. Spoiwa bezwodne

2.2.1. Pokost lniany powinien być cieczą oleistą o zabarwieniu od żółtego do ciemnobrązowego i odpowiadającą wymaganiom normy państwowej.

2.2.2. Pokost syntetyczny powinien być używany w postaci cieczy, barwy od jasnożółtej do brunatnej, będącej roztworem żywicy kalafoniowej lub innej w lotnych rozpuszczalnikach, z ewentualnym dodatkiem modyfikującym, o właściwościach technicznych zbliżonych do pokostu naturalnego,

lecz o krótszym czasie schnięcia. Powinien on odpowiadać wymaganiom normy państwowej lub świadectwa dopuszczenia do stosowania w budownictwie.

STAROSTWO POWIATOWE
W MIKOŁOWIE
ul. Żwirki i Wigury 4a
43 100 MIKOŁÓW
XXI

2.3 . Tapeta z włókna szklanego

Wymiary :

Rolki tapet posiadają wymiary:
100 cm szerokości i 50 m długości.

Skład :

Tkanina wykonana w 100 % z włókien szklanych, impregnowanych.

Właściwości:

- Niepalne według klasyfikacji ogniowej,
- Nie deformują się przy zmianach wilgoci i temperatury,
- Nie zawierają żadnych składników toksycznych.
- Nie ulegają procesom starzenia,
- Po pomalowaniu nadają ścianom estetyczny wygląd (zalecana farba lateksowa),
- Zmniejszona absorpcja zapewnia mniejsze zużycie farby przy malowaniu,
- Odporne na uszkodzenia mechaniczne (zdecydowanie na rozrywanie),

Dostępne wzory :

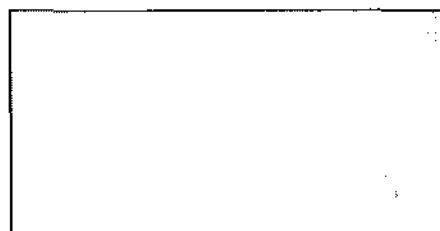
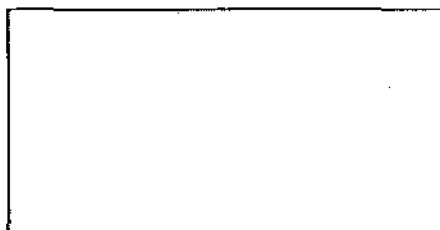
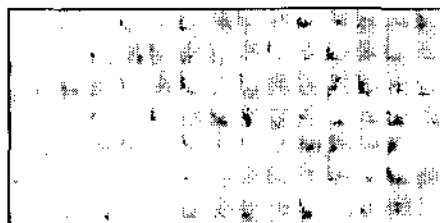

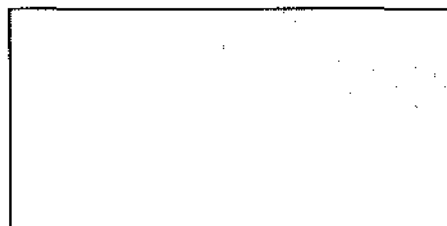
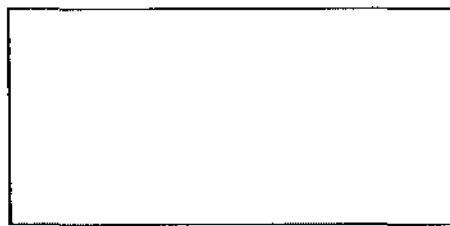
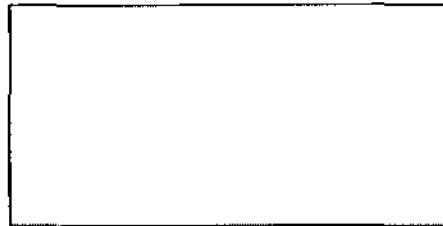
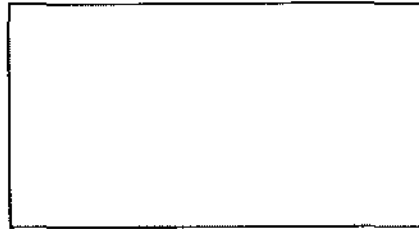
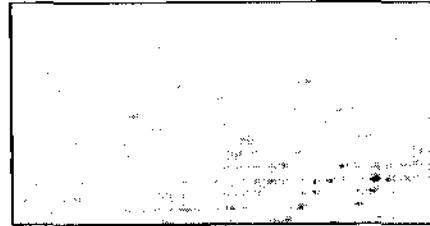
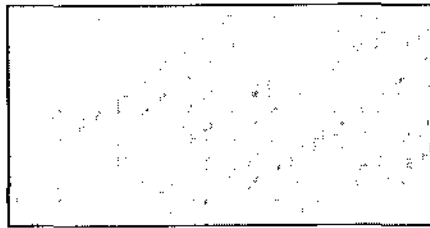

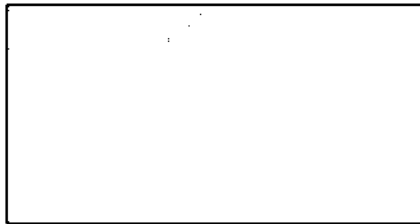

2.4. Rozcieńczalniki

W zależności od rodzaju farby należy stosować:

- wodę – do farb wapiennych,
- terpentynę i benzynę – do farb i emalii olejnych,
- inne rozcieńczalniki przygotowane fabrycznie dla poszczególnych rodzajów farb powinny odpowiadać normom państwowym lub mieć cechy techniczne zgodne z zaświadczeniem o jakości wydanym przez producenta oraz z zakresem ich stosowania.

2.5. Farby budowlane gotowe

2.5.1. Farby niezależnie od ich rodzaju powinny odpowiadać wymaganiom norm państwowych lub świadectw dopuszczenia do stosowania w budownictwie.

2.5.2. Farby emulsyjne lateksowe wytwarzane fabrycznie

Na tynkach można stosować farby emulsyjne na spoiwach z: poliocetanu winylu, lateksu butadieno-styrenowego i innych zgodnie z zasadami podanymi w normach i świadectwach ich dopuszczenia przez ITB.

3. Sprzęt

Roboty można wykonać przy użyciu pędzli lub aparatów natryskowych.

4. Transport

Farby pakowane wg punktu 2.5.6 należy transportować zgodnie z PN-85/0-79252 i przepisami obowiązującymi w transporcie kolejowym lub drogowym.

5. Wykonanie robót

5.1. Tapetowanie

Wypełniamy ubytki, pęknięcia i wyrównujemy podłoże używając masy szpachlowej . Jeżeli podłoże jest zbyt pyliste lub chłonne to należy położyć jedną warstwę preparatu gruntującego . Nakładamy na ścianę klej za pomocą wałka lub pacy zębatej. Przykładamy pierwszy pas tapety zwracając szczególną uwagę, aby zamocować go dokładnie w pionie. Dociskamy tapetę do podłoża. W celu zmniejszenia absorpcji farby, zalecamy po wyschnięciu gruntowanie tapety klejem .

5.2. Wykonywania powłok malarskich

5.2.1. Powłoki z farb emulsyjnych lateksowych powinny być niezmywalne, przy stosowaniu środków myjących i dezynfekujących.

Powłoki powinny dawać aksamitno-matowy wygląd powierzchni.

Barwa powłok powinna być jednolita, bez smug i plam.

Powierzchnia powłok bez uszkodzeń, smug, plam i śladów pędzla.

5.2.2. Powłoki z farb i lakierów olejnych i syntetycznych powinny mieć barwę jednolitą zgodną ze wzorcem, bez smug, zacieków, uszkodzeń, zmarszczeń, pęcherzy, plam i zmiany odcienia.

Powłoki powinny mieć jednolity połysk.

Przy malowaniu wielowarstwowym należy na poszczególne warstwy stosować farby w różnych odcieniach.

6. Kontrola jakości

6.1. Powierzchnia do malowania.

Kontrola stanu technicznego powierzchni przygotowanej do malowania powinna obejmować:

- sprawdzenie wyglądu powierzchni,
- sprawdzenie wsiąkliwości,
- sprawdzenie wyschnięcia podłoża,
- sprawdzenie czystości,

Sprawdzenie wyglądu powierzchni pod malowanie należy wykonać przez oględziny zewnętrzne. Sprawdzenie wsiąkliwości należy wykonać przez spryskiwanie powierzchni przewidzianej pod malowanie kilku kroplami wody. Ciemniejsza plama zwilżonej powierzchni powinna nastąpić nie wcześniej niż po 3 s.

6.2. Roboty malarskie.

6.2.1. Badania powłok przy ich odbiorach należy przeprowadzić po zakończeniu ich wykonania:

- dla farb emulsyjnych nie wcześniej niż po 7 dniach,
- dla pozostałych nie wcześniej niż po 14 dniach.

6.2.2. Badania przeprowadza się przy temperaturze powietrza nie niższej od +5°C przy wilgotności powietrza mniejszej od 65%.

6.2.3. Badania powinny obejmować:

- sprawdzenie wyglądu zewnętrznego,
- sprawdzenie zgodności barwy ze wzorcem,
- dla farb olejnych i syntetycznych: sprawdzenie powłoki na zarysowanie i uderzenia, sprawdzenie elastyczności i twardości oraz przyczepności zgodnie z odpowiednimi normami państwowymi.

Jeśli badania dadzą wynik pozytywny, to roboty malarskie należy uznać za wykonane prawidłowo. Gdy którekolwiek z badań dało wynik ujemny, należy usunąć wykonane powłoki częściowo lub całkowicie i wykonać powtórnie.

7. Obmiar robót

Jednostką obmiarową robót jest m² powierzchni zamalowanej wraz z przygotowaniem do malowania podłoża, przygotowaniem farb, ustawieniem i rozebraniem rusztowań lub drabin malarskich oraz uporządkowaniem stanowiska pracy. Ilość robót określa się na podstawie projektu z uwzględnieniem zmian zaaprobowanych przez Inżyniera i sprawdzonych w naturze.

8. Odbiór robót

Roboty podlegają warunkom odbioru według zasad podanych poniżej.

8.1. Odbiór podłoża

8.1.1. Podłożem pod malowanie jest tapeta szklana której ułożenie należy sprawdzić pod kątem przyczepności i dokładności połączeń i właściwego ułożenia wzoru.

8.2. Odbiór robót malarskich

8.2.1. Sprawdzenie wyglądu zewnętrznego powłok malarskich polegające na stwierdzeniu równomiernego rozłożenia farby, jednolitego natężenia barwy i zgodności ze wzorcem producenta, braku prześwitu i dostrzegalnych skupisk lub grudek nieroztartego pigmentu lub wypełniaczy, braku plam, smug, zacieków, pęcherzy odstających płatów powłoki, widocznych okiem śladów pędzla itp., w stopniu kwalifikującym powierzchnię malowaną do powłok o dobrej jakości wykonania.

8.2.2. Sprawdzenie odporności powłoki na wycieranie polegające na lekkim, kilkakrotnym potarciu jej powierzchni miękką, wełnianą lub bawełnianą szmatką kontrastowego koloru.

8.2.3. Sprawdzenie odporności powłoki na zarysowanie.

8.2.4. Sprawdzenie przyczepności powłoki do podłoża polegające na próbie poderwania ostrym narzędziem powłoki od podłoża.

8.2.5. Sprawdzenie odporności powłoki na zmywanie wodą polegające na zwilżaniu badanej powierzchni powłoki przez kilkakrotne potarcie mokrą miękką szczotką lub szmatką.

Wyniki odbiorów materiałów i robót powinny być każdorazowo wpisywane do dziennika budowy.

9. Podstawa płatności

Wg warunków umowy

10. Przepisy związane

PN-EN 1008:2004	Woda zarobowa do betonu. Specyfikacja i pobieranie próbek.
PN-62/C-81502	Szpachlówki i kity szpachlowe. Metody badań.
PN-EN 459-1:2003	Wapno budowlane.
PN-C 81911:1997	Farby epoksydowe do gruntowania odporne na czynniki chemiczne
PN-C-81901:2002	Farby olejne i alkidowe.
PN-C-81608:1998	Emalie chlorokauczukowe.
PN-C-81914:2002	Farby dyspersyjne stosowane wewnątrz.
PN-C-81911:1997	Farby epoksydowe do gruntowania odporne na czynniki chemiczne.
PN-C-81932:1997	Emalie epoksydowe chemoodporne

SZCZEGÓŁOWA SPECYFIKACJA TECHNICZNA

1/B.05.

POSADZKI KAUCZUKOWE

CPV - 45432120-1

1. Wstęp

1.1. Przedmiot SST

Przedmiotem niniejszej szczegółowej specyfikacji technicznej są wymagania dotyczące wykonania i odbioru posadzek z wykładziny kauczukowej we wszystkich pomieszczeniach modułowego systemu zaplecza sportowego typu Orlik 2012 (dopuszcza się rozwiązania równorzędne pod warunkiem zaadoptowania projektu)

1.2. Zakres stosowania SST

Szczegółowa specyfikacja techniczna jest stosowana jako dokument przetargowy i kontraktowy przy zlecaniu i realizacji robót wymienionych w pkt. 1.1.

1.3. Zakres robót objętych SST

Wykonanie we wszystkich pomieszczeniach posadzki z wykładziny kauczukowej gr.2mm antypoślizgowej R10 i R11 z wywinięciem cokołów 10cm, zgrzaniem złączy i zakonserwowaniem (kompletny proces technologiczny w/g instr. prod.)

2. Materiały

2.1. Wykładzina podłogowa kauczukowa antypoślizgowa R10 i R11

- grubość – min 2 mm,

Są odporne na działanie nacisku skupionego, łatwo zmywalne wodą z dodatkiem środków myjących, wykazują dużą odporność na działanie agresywnych kwaśnych i alkalicznych czynników. Należą do trudno palnych.

2.2. klej do wykładzin kauczukowych

3. Sprzęt

Roboty można wykonać przy użyciu dowolnego sprzętu.

4. Transport

Materiały i elementy mogą być przewożone dowolnymi środkami transportu.

Podczas transportu materiały i elementy konstrukcji powinny być zabezpieczone przed uszkodzeniami lub utratą stateczności.

5. Wykonanie robót

5.2. Wykonywanie posadzki

Do wykonywania posadzek z wykładzin kauczukowej można przystąpić po całkowitym ukończeniu robót budowlanych stanu surowego i robót wykończeniowych i instalacyjnych łącznie z przeprowadzeniem prób ciśnieniowych.

- Podłoże płyt OSB posiadające drobne uszkodzenia powierzchni powinny być naprawione przez wypełnienie ubytków szpachlą celulozową
- Powierzchnie powinny być oczyszczone z kurzu i brudu, i zagruntowane.
- Temperatura powietrza przy wykonywaniu posadzek nie powinna być niższa niż 15°C i powinna być zapewniona co najmniej na kilka dni przed wykonywaniem robót, w trakcie ich wykonywania oraz w okresie wysychania kleju.
- Wykładziny i kleje należy dostarczyć do pomieszczeń, w których będą układane co najmniej na 24 godziny przed układaniem.
- Wykładzina arkuszowa powinna być na 24 godziny przed przyklejeniem rozwinięta z rulonu, pocięta na arkusze odpowiednie do wymiarów pomieszczenia i luźno ułożona na podkładzie tak, aby arkusze tworzyły zakłady szerokości 2–3 cm.
- Nie dopuszcza się występowania na powierzchni posadzki miejsc nie przyklejonych w postaci fałd, pęcherzy, odstających brzegów arkuszy .
- Spoiny między arkuszami lub pasami powinny tworzyć linię prostą, w pasach płytek dopuszcza się mijankowy układ spoin.
Odchylenie spoiny od linii prostej powinno wynosić nie więcej niż 1 mm/m i 5 mm na całej długości spoiny w pomieszczeniu.
- Aby uniknąć ewentualnych różnic w odcieniach na krawędziach sąsiadujących ze sobą arkuszy wykładzin, arkusze należy odwracać tak, by po zamontowaniu wykładziny prawe brzegi fabryczne sąsiadowały z prawymi, a lewe z lewymi.
- Styki między arkuszami wykładzin powinny być spawane.
Spoiny spawne nie powinny wykazywać ubytków, miejscowych zmian barwy i uszkodzeń wykładziny w obrębie złącza, sznur spawający należy ściąć równo z powierzchnią posadzki.
Do spawania wykładzin należy stosować dwuskładnikowy środek spajającego w tym samym kolorze co wykładzina.

6. Kontrola jakości

6.1. Wymagana jakość materiałów powinna być potwierdzona przez producenta przez zaświadczenie o jakości lub znakiem kontroli jakości zamieszczonym na opakowaniu lub innym równorzędnym dokumentem.

6.2. Nie dopuszcza się stosowania do robót materiałów, których właściwości nie odpowiadają wymaganiom technicznym. Nie należy stosować również materiałów przeterminowanych (po okresie gwarancyjnym).

6.3. Należy przeprowadzić kontrolę dotrzymania warunków ogólnych wykonania robót (cieplnych, wilgotnościowych).

Sprawdzić prawidłowość wykonania podkładu, posadzki, dylatacji.

STAROSTWO POWIATOWE
W MIKOŁOWIE
ul. Żwirki i Wigury 4a
23-190 MIKOŁÓW
XXI

7. Obmiar robót

Jednostką obmiarową robót jest m².

8. Odbiór robót

Roboty podlegają odbiorowi wg. zasad podanych poniżej.

8.1. Odbiór materiałów i robót powinien obejmować zgodności z dokumentacją projektową oraz sprawdzenie właściwości technicznych tych materiałów z wystawionymi atestami wytwórcy. W przypadku zastrzeżeń co do zgodności materiału z zaświadczeniem o jakości wystawionym przez producenta – powinien być on zbadany laboratoryjnie.

8.2. Nie dopuszcza się stosowania do robót materiałów, których właściwości nie odpowiadają wymaganiom technicznym.

Nie należy stosować również materiałów przeterminowanych (po okresie gwarancyjnym).

8.3. Wyniki odbiorów materiałów i wyrobów powinny być każdorazowo wpisywane do dziennika budowy.

8.4. Odbiór powinien obejmować:

- sprawdzenie wyglądu zewnętrznego; badanie należy wykonać przez ocenę wzrokową,
- sprawdzenie prawidłowości ukształtowania powierzchni posadzki; badanie należy wykonać przez ocenę wzrokową,
- sprawdzenie prawidłowości wykonania styków materiałów posadzkowych; badania prostoliniowości należy wykonać za pomocą naciągniętego drutu i pomiaru odchyień z dokładnością 1 mm, a szerokości spoin – za pomocą szczelinomierza lub suwmiarki.
- sprawdzenie prawidłowości wykonania cokołów lub listew podłogowych; badanie należy wykonać przez ocenę wzrokową.

9. Podstawa płatności

Płaci się za ustaloną ilość m² powierzchni ułożonej posadzki wg ceny jednostkowej, która obejmuje przygotowanie podłoża, dostarczenie materiałów i sprzętu, oczyszczenie stanowiska pracy.

10. Przepisy związane

PN-74/B-30175 Kit asfaltowy uszczelniający.

1/B.06.**INSTALACJA WODOCIĄGOWA I KANALIZACYJNA**

CPV- 45332000-3

1. Wstęp

1.1. Przedmiot Szczegółowej Specyfikacji Technicznej

Przedmiotem niniejszej Szczegółowej Specyfikacji Technicznej są wymagania dotyczące wykonania i odbioru robót w zakresie montażu instalacji wodociągowo-kanalizacyjnej przy budowie modułowego systemu zaplecza boisk sportowych Orlik 2012

1.2. Zakres stosowania SST

Szczegółowa Specyfikacja Techniczna jest stosowana jako dokument przetargowy i kontraktowy przy zlecaniu i realizacji robót wymienionych w punkcie 1.1.

1.3. Zakres robót objętych SST

- **woda użytkowa**

Obliczenie zapotrzebowania wody wykonano na podstawie założeń architektonicznych i danych literaturowych:

- ilość osób korzystających z pomieszczeń sanitarnych:
dla wariantu „standard” 59 osób
- zapotrzebowanie wody dla sportowca (hala sportowa) wynosi $60 \text{ dcm}^3/\text{d}$
- współczynnik nierównomierności dobowej $N_d = 1,5$

Wariantu „standard+”

$$Q = 59 \times 60 \text{ dcm}^3/\text{d} = 3540 \text{ dcm}^3/\text{d} = \mathbf{3,54 \text{ m}^3/\text{d}}$$

$$Q_{\max} = 3,54 \times 1,5 = 5,31 \text{ m}^3/\text{d}$$

Obliczenie zapotrzebowania wody dla zwymiarowania przyłącza i doboru wodomierza.

Rodzaj przyboru	ilość przyborów	qn	Σqn
Umywalki	8	0,14	1,12
Wc	6	0,13	0,78
Natrysk	2	0,30	0,60

RAZEM 2,50

Dla $\Sigma qn = 2,50$ $q = 0,90 \text{ dcm}^3/\text{s}$

Podejście pod instalacje należy prowadzić w ziemi pod granicą przemarzania rura $\phi 32$ od granicy przemarzania od podłogi konteneru prowadzona w ociepleniu z pianki zabezpieczonego rurą pvc $\phi 100$

zakładamy wc jako moduły produkowane w całości z pvc wraz z urządzeniami – dopuszcza się rozwiązania alternatywne pod warunkiem zaadoptowania rozwiązań projektowych.

Rozwiązanie pozostawia się do wyboru przez Inwestora oraz Projektanta przystosowującego projekt do warunków miejscowych. Przy wyborze rozwiązań należy przestrzegać prawa budowlanego, praw pokrewnych i szczególnych oraz kierować się wiedzą techniczną.

projektuje się podgrzewacz **pojemnościowy** dwóch rodzajów o pojemności 60 dcm³ i mocy 1000W oraz o pojemności 120 dcm³ i mocy 1500W, umiejscowiony w przestrzeni między dachem a sufitem (co spowoduje miejscowe obniżenie poziomu łazienek nad prysznicem oraz nad wc)

- standard pryszniców: Natryski wyposażone będą w baterie sufitowe z dostępem do wody wymieszanej
- standard umywalek: Umywalki wyposażone będą w baterie naścienne z dostępem do wody wymieszanej

Wszystkie elementy wyposażenia modułu łazienkowego tj. brodziki, ustępy, kabiny prysznicowe, umywalki oraz baterie stanowią całość i integralną część modułu prefabrykowanego z pcv. Ich szczegółowa specyfikacja zależy od konkretnego wariantu wybranego przez inwestora.

Ostateczny wariant materiałowy do wyboru przez inwestora oraz projektanta przystosowującego projekt do warunków miejscowych. Przy wyborze rozwiązań należy przestrzegać prawa budowlanego, praw pokrewnych i szczególnych oraz kierować się wiedzą techniczną.

- **kanalizacja**

z umywalek i pryszniców rura fi 50 prowadzona ze spadkiem 2% w konstrukcji podłogi do pionów pion fi 100 połączony w wc powyżej wc rura fi 75 od wywiewki; jedna wywiewka na 1 moduł na każdy zespół sanitarny potrzebny jest jeden pion kanalizacyjny

- **wentylacja**

zakładamy system kanału łączącego po maksymalnie 3 kontenery w linii z którego będzie nawiewane poprzez otwory powietrze z wentylatora z nagrzewnicą mocy ok. 1kw

wyciąg: Zakładamy wentylację grawitacyjną wspomaganą elektrycznie. W pomieszczeniach sanitarnych wyciągamy powietrze za pomocą otworów wentylacyjnych w dachu zaopatrzonych w wentylatorek wyciągowy. Wentylatorek powinien być połączony z włącznikiem światła.

- **ogrzewanie**

W każdym pomieszczeniu umieszczony będzie grzejnik elektryczny wyposażony w termostat, szczegóły dotyczące mocy opisano na rysunkach. Przewidziano grzejniki elektryczne zapewniające dostarczenie ilości ciepła pokrywającej straty ciepła dla poszczególnych pomieszczeń w okresie zimowym (dla ogrzewania „dyżurnego”) co zapewnia również prawidłowe ogrzanie pomieszczeń w okresie ich użytkowania. Ostateczny typ do wyboru przez inwestora oraz projektanta przystosowującego projekt do warunków miejscowych. Przy wyborze rozwiązań należy przestrzegać prawa budowlanego, praw pokrewnych i szczególnych oraz kierować się wiedzą techniczną

1.4. Ogólne wymagania

- Wykonawca jest odpowiedzialny za realizację robót zgodnie z dokumentacją projektową, specyfikacją techniczną, poleceniami nadzoru autorskiego i inwestorskiego oraz zgodnie z art. 5, 22, 23 i 28 ustawy Prawo budowlane, „Warunkami technicznymi wykonania i odbioru sieci

wodociągowych” COBRTI INSTAL, Warszawa 2001 i „Warunkami technicznymi wykonania i odbioru robót budowlano-montażowych. Tom II Instalacje sanitarne i przemysłowe”. XXI

- Odstępstwa od projektu mogą dotyczyć jedynie dostosowania instalacji do wprowadzonych zmian konstrukcyjno-budowlanych, lub zastąpienia zaprojektowanych materiałów – w przypadku niemożliwości ich uzyskania – przez inne materiały lub elementy o zbliżonych charakterystykach i trwałości. Wszelkie zmiany i odstępstwa od zatwierdzonej dokumentacji technicznej nie mogą powodować obniżenia wartości funkcjonalnych i użytkowych instalacji, a jeżeli dotyczą zamiany materiałów i elementów określonych w dokumentacji technicznej na inne, nie mogą powodować zmniejszenia trwałości eksploatacyjnej. Roboty montażowe należy realizować zgodnie z „Warunkami technicznymi wykonania i odbioru robót budowlano-montażowych. Tom II Instalacje sanitarne i przemysłowe”, Polskimi Normami, oraz innymi przepisami dotyczącymi przedmiotowej instalacji.

2. Materiały

- Do wykonania instalacji wodociągowej i kanalizacyjnej mogą być stosowane wyroby producentów krajowych i zagranicznych.
- Wszystkie materiały użyte do wykonania instalacji muszą posiadać aktualne polskie aprobaty techniczne lub odpowiadać Polskim Normom. Wykonawca uzyska przed zastosowaniem wyrobu akceptację Inspektora Nadzoru. Odbiór techniczny materiałów powinien być dokonywany według wymagań i w sposób określony aktualnymi normami.

2.1. Rury i kształtki z tworzyw sztucznych

Rury i kształtki z tworzyw sztucznych muszą spełniać wymagania określone w odpowiednich normach:

– z polipropylenu (PP) PN ISO 15874-1÷5, PN-C-89207,

a) woda zimna - PP-R PN 1,0MPa

b) woda ciepła - Rurociągi z tworzyw sztucznych PP-R 2,0MPa, płaszcz. Al

c) kanalizacja –PVC na uszczelki gumowe

2.2. Armatura sieci wodociągowej

Armatura sieci wodociągowej (armatura przepływowa instalacji wodociągowej) musi spełniać warunki określone w następujących normach:

PN/M-75110÷11, PN/M-75113÷19, PN/M-75123÷26, PN/M-75144, PN/M-75147, PN/M-75150,

PN/M-75167, PN/M-75172, PN/M-75180, PN/M-75206,

2.3. Zakładamy wc jako moduły produkowane w całości z pvc wraz z urządzeniami (umywalki , ustępy , ścianki)

2.3. Izolacja termiczna

- Izolację ciepłochronną rurociągów należy wykonać z otulin termoizolacyjnych z pianki polietylenowej grub. 19 mm,
- Otuliny muszą posiadać aprobatę techniczną o dopuszczeniu do stosowania w budownictwie, wydaną przez Centralny Ośrodek Badawczo-Rozwojowy Techniki Instalacyjnej INSTAL.

3. Sprzęt

- Wykonawca jest zobowiązany do używania jedynie takiego sprzętu, który nie spowoduje niekorzystnego wpływu na jakość wykonywanych robót, zarówno w miejscu tych robót, jak też przy wykonywaniu czynności pomocniczych oraz w czasie transportu, załadunku i wyładunku materiałów.

4. Transport i składowanie

4.4. Rury

- Rury w wiązkach muszą być transportowane na samochodach o odpowiedniej długości. Kształtki należy przewozić w odpowiednich pojemnikach. Podczas transportu, przeładunku i magazynowania rur i kształtek należy unikać ich zanieczyszczenia.

4.5. Elementy wyposażenia

- Transport elementów wyposażenia do „białego montażu” powinien odbywać się krytymi środkami. Zaleca się transportowanie w oryginalnych opakowaniach producenta. Elementy wyposażenia należy przechowywać w magazynach lub w pomieszczeniach zamkniętych w pojemnikach.

4.6. Armatura

- Dostarczoną na budowę armaturę należy uprzednio sprawdzić na szczelność. Armaturę należy składować w magazynach zamkniętych.

4.7. Izolacja termiczna

- Materiały przeznaczone do wykonania izolacji cieplnych powinny być przewożone krytymi środkami transportu w sposób zabezpieczający je przed zawilgoceniem, zanieczyszczeniem i zniszczeniem.
- Wyroby i materiały stosowane do wykonywania izolacji cieplnych należy przechowywać w pomieszczeniach krytych i suchych. Należy unikać dłuższego działania promieni słonecznych na otuliny z PE, ponieważ materiał ten nie jest odporny na promienie ultrafioletowe.
- Materiały przeznaczone do wykonywania izolacji ciepłochronnej powinny mieć płaszczyzny i krawędzie nie uszkodzone, a odchyłki ich wymiarów w stosunku do nominalnych wymiarów produkcyjnych powinny zawierać się w granicach tolerancji określonej w odpowiednich normach przedmiotowych.

5. Wykonanie robót

5.12. Montaż rurociągów

- Rurociągi łączone będą przez zgrzewanie. Wymagania ogólne dla połączeń spawanych określone są w tomie II „Warunków technicznych wykonania i odbioru robót”.
- Rurociągi instalacji ppoż. łączone będą przez spawanie. Wymagania ogólne dla połączeń spawanych określone są w tomie II „Warunków technicznych wykonania i odbioru robót”.
- Przed układaniem przewodów należy sprawdzić trasę oraz usunąć możliwe do wyeliminowania przeszkody, mogące powodować uszkodzenie przewodów (np. pręty, wystające elementy zaprawy betonowej i muru).
- Przed zamontowaniem należy sprawdzić, czy elementy przewidziane do zamontowania nie posiadają uszkodzeń mechanicznych oraz czy w przewodach nie ma zanieczyszczeń (ziemia,

papiery i inne elementy). Rur pękniętych lub w inny sposób uszkodzonych nie wolno używać.

- Kolejność wykonywania robót:
 - wyznaczenie miejsca ułożenia rur,
 - wykonanie gniazd i osadzenie uchwytów,
 - przecinanie rur,
 - założenie tulei ochronnych,
 - ułożenie rur z zamocowaniem wstępnym,
 - wykonanie połączeń.
- W miejscach przejść przewodów przez ściany i stropy nie wolno wykonywać żadnych połączeń. Przejścia przez przegrody budowlane wykonać w tulejach ochronnych. Wolną przestrzeń między zewnętrzną ścianą rury i wewnętrzną tulei należy wypełnić odpowiednim materiałem termoplastycznym. Wypełnienie powinno zapewniać jedynie możliwość osiowego ruchu przewodu. Długość tulei powinna być większa od grubości ściany lub stropu. Przejścia przez przegrody określone jako granice oddzielenia pożarowego należy wykonywać za pomocą odpowiednich tulei zabezpieczających.
- Przewody pionowe należy mocować do ścian za pomocą uchwytów umieszczonych co najmniej co 3,0 m dla rur o średnicy 15–20 mm, przy czym na każdej kondygnacji musi być zastosowany co najmniej jeden uchwyt.
- Wykonaną instalację należy zaizolować akustycznie wełną mineralną grub. 50 mm.
- Na przewodach kanalizacyjnych przed załamaniem pionów wykonać rewizje.

STAROSTWO POWIATOWE
W MIKOŁOWIE
ul. Żwirki i Wigury 4a
13-190 MIKOŁÓW
XXI

5.2. Montaż armatury i osprzętu

- Wysokość ustawienia armatury czerpalnej powinna być następująca:
- Zawory czerpalne do zlewów oraz baterie ściennie do umywalek, zmywaków, zlewozmywaków – 0,25–0,35 m nad przyborem, licząc od górnej krawędzi przedniej ścianki przyboru do osi wylotu podejścia punktu czerpalnego
- Baterie wannowe ściennie – 0,10–0,18 m nad górną krawędzią wanny, licząc od wylotów podejść punktów czerpalnych
- Baterie ściennie i mieszacze do natrysków – 1,0–1,5 m na posadzką basenów, licząc od wylotów osi podejść punktów czerpalnych
- Do baterii i zaworów czerpanych stojących należy stosować łączniki elastyczne, ograniczające rozchodzenie się hałasu i drgań powodowanych działaniem tej armatury

5.3. Badanie szczelności instalacji

Próbę szczelności należy przeprowadzić zgodnie z wymaganiami zawartymi w warunkach technicznych wykonania i odbioru robót budowlano-montażowych i w warunkach technicznych wykonania i odbioru rurociągów z tworzyw sztucznych. Zgodnie z wytycznymi próbę szczelności należy przeprowadzić przed zasłonięciem bruzd lub kanałów, w których są prowadzone przewody badanej instalacji. Przed próbą należy napełnić instalację wodą oraz dokładnie odpowietrzyć. W tabl. zestawiono wielkość ciśnień próbnych dla różnych rodzajów instalacji. Wymienione w tablicy wartości ciśnień należy dwukrotnie podnosić w okresie 30 minut do pierwotnej wartości. Po dalszych

30 minutach spadek ciśnienia nie może przekraczać 0,06 Mpa. W czasie następnych 120 minut spadek ciśnienia nie może przekroczyć 0,02 Mpa. W przypadku wystąpienia przecieków podczas przeprowadzania próby szczelności należy je usunąć i ponownie przeprowadzić całą próbę od początku.

STAROSTWO POWIATOWE
W MIKOŁOWIE
ul. Żwirki i Wigury 4a
43-190 MIKOŁÓW
XXI

Rodzaj instalacji	Wymagane ciśnienie próbne
Instalacja wody zimnej	1,5 x najwyższe ciśnienie robocze
Instalacja wody ciepłej	1,5 x najwyższe ciśnienie robocze

5.4. Wykonanie izolacji ciepłochronnej

- Roboty izolacyjne należy rozpocząć po zakończeniu montażu rurociągów, przeprowadzeniu próby szczelności i wykonaniu zabezpieczenia antykorozyjnego powierzchni przeznaczonych do zaizolowania oraz po potwierdzeniu prawidłowości wykonania powyższych robót protokołem odbioru.
- Otuliny termoizolacyjne powinny być nałożone na styk i powinny ściśle przylegać do powierzchni izolowanej. W przypadku wykonywania izolacji wielowarstwowej, styki poprzeczne i wzdłużne elementów następnej warstwy nie powinny pokrywać odpowiednich styków elementów warstwy dolnej.
- Wszystkie prace izolacyjne, jak np. przycinanie, mogą być prowadzone przy użyciu konwencjonalnych narzędzi.

6. Kontrola jakości robót

- Kontrola jakości robót związanych z wykonaniem instalacji powinna być przeprowadzona w czasie wszystkich faz robót, zgodnie z wymaganiami Polskich Norm i „Warunkami technicznymi wykonania i odbioru robót budowlano-montażowych. Tom II Instalacje sanitarne i przemysłowe”.
- Każda dostarczona partia materiałów powinna być zaopatrzona w świadectwo kontroli jakości producenta.
- Wyniki przeprowadzonych badań należy uznać za dodatnie, jeżeli wszystkie wymagania dla danej fazy robót zostały spełnione. Jeśli którekolwiek z wymagań nie zostało spełnione, należy daną fazę robót uznać za niezgodną z wymaganiami normy i po dokonaniu poprawek przeprowadzić badania ponownie.

7. Odbiór robót

- Odbioru robót polegających na wykonaniu instalacji należy dokonać zgodnie z „Warunkami technicznymi wykonania i odbioru robót budowlano-montażowych. Tom II Instalacje sanitarne i przemysłowe”

- W stosunku do następujących robót należy przeprowadzić odbiory między innymi i wg Wgury 4a:
 - przejścia dla przewodów przez ściany i stropy (umieszczenie i wymiary otworów),
 - ściany w miejscach ustawienia grzejników (otynkowanie),
 - bruzdy w ścianach: – wymiary, czystość bruzd, zgodność z pionem i zgodność z kierunkiem w przypadku minimalnych spadków odcinków poziomych.
- Z odbiorów międzyoperacyjnych należy spisać protokół stwierdzający jakość wykonania oraz przydatność robót i elementów do prawidłowego montażu.
- Po przeprowadzeniu prób przewidzianych dla danego rodzaju robót należy dokonać końcowego odbioru technicznego instalacji.
- Przy odbiorze końcowym powinny być dostarczone następujące dokumenty:
 - Dokumentacja projektowa z naniesionymi na niej zmianami i uzupełniania w trakcie wykonywania robót,
 - Dziennik budowy,
 - dokumenty dotyczące jakości wbudowanych materiałów (świadczenia jakości wydane przez dostawców materiałów),
 - protokoły wszystkich odbiorów technicznych częściowych,
 - protokół przeprowadzenia próby szczelności całej instalacji,
- Przy odbiorze końcowym należy sprawdzić:
 - zgodność wykonania z Dokumentacją projektową oraz ewentualnymi zapisami w Dzienniku budowy dotyczącymi zmian i odstępstw od Dokumentacji projektowej,
 - protokoły z odbiorów częściowych i realizacji postanowień dotyczących usunięcia usterek,
 - aktualność Dokumentacji projektowej (czy przeprowadzono wszystkie zmiany i uzupełnienia),
 - protokoły badań szczelności instalacji.

8. Obmiar robót

- Ogólne wymagania dotyczące obmiaru podano w specyfikacji technicznej „Wymagania ogólne”.

9. Podstawa płatności

- Ogólne wymagania dotyczące płatności podano w specyfikacji technicznej „Wymagania ogólne”.

10. Przepisy związane

10.1. Normy

PN-74/H-74200 Rury stalowe ze szwem, gwintowane

PN-76/B-02440 Zabezpieczenie urządzeń ciepłej wody użytkowej. Wymagania

PN-76/H-74392 Łączniki z żeliwa ciągliwego

PN-76/M-34034 Rurociągi. Zasady obliczeń strat ciśnienia

PN-81/B-10700/00 Instalacje wewnętrzne wodociągowe i kanalizacyjne. Wymagania i badania przy odbiorze. Wspólne wymagania i badania

PN-81/B-10700/02 Instalacje wewnętrzne wodociągowe i kanalizacyjne. Wymagania i badania przy

odbiorze. Przewody wody zimnej i ciepłej z rur stalowych ocynkowanych

PN-83/B-10700/04 Instalacje wewnętrzne wodociągowe i kanalizacyjne. Wymagania i badania przy

odbiorze. Przewody wody zimnej z poli(chlorku winylu) i polietylenu

PN-84/B-01440 Instalacje sanitarne. Nazwy, symbole i jednostki miar ważniejszych wielkości

PN-84/B01701 Instalacje wewnętrzne wodociągowe i kanalizacyjne. Oznaczenia na rysunkach

PN-85/B-02421 Ogrzewnictwo i ciepłownictwo. Izolacja cieplna rurociągów, armatury i urządzeń.

Wymagania i badania

PN-88/B-01058 Budownictwo mieszkaniowe. Pomieszczenia sanitarne w mieszkaniach. Wymagania

koordynacyjne elementów wyposażenia i powierzchnie funkcjonalnych

PN-88/M-54870 Wodomierze śrubowe z poziomą osią wirnika

PN-88/M-54900 Wodomierze. Terminologia

PN-88/M-54906 Wodomierze skrzydełkowe do wody zimnej

PN-88/M-54907 Wodomierze śrubowe z pionową osią wirnika

PN-91/M-54910 Wodociągi. Zabudowa zestawów wodociągowych w połączeniach wodociągowych

PN-92/B-01706 Instalacje wodociągowe. Wymagania w projektowaniu

PN-EN ISO 15874-1:2004(U)

Systemy przewodów rurowych do instalacji ciepłej i zimnej wody. Polipropylen (PP). Część 1:

Wymagania ogólne.

PN-EN ISO 15874-2:2004(U)

Systemy przewodów rurowych z tworzyw sztucznych do instalacji ciepłej i zimnej wody.

Polipropylen (PP).

Część 2: Rury.

PN-EN ISO 15874-3:2004(U)

Systemy przewodów rurowych z tworzyw sztucznych do instalacji ciepłej i zimnej wody.

Polipropylen (PP).

Część 3: Kształtki.

PN-EN ISO 15874-5:2004(U)

Systemy przewodów rurowych z tworzyw sztucznych do instalacji ciepłej i zimnej wody.

Polipropylen (PP).

Część 5: Przydatność do stosowania w systemie.

PN-79/M-75110

Armatura domowej sieci wodociągowej. Zawory wypływowe wydłużone.

PN-79/M-75111

Armatura domowej sieci wodociągowej. Zawór umywalkowy stojący.

PN-79/M-75113

Armatura domowej sieci wodociągowej. Zawór z ruchomą wylewką.

PN-78/M-75114

Armatura domowej sieci wodociągowej. Baterie umywalkowe i zlewozmywakowe.

PN-78/M-75115

Armatura domowej sieci wodociągowej. Baterie wannowe.

PN-80/M-75116

Armatura domowej sieci wodociągowej. Baterie wannowa piecykowa.

PN-78/M-75117

Armatura domowej sieci wodociągowej. Baterie natryskowa.

PN-80/M-75118

Armatura domowej sieci wodociągowej. Baterie zlewozmywakowe i umywalkowe stojące.
PN-78/M-75119

Armatura domowej sieci wodociągowej. Baterie wannowe stojące.
PN-74/M-75123

Armatura domowej sieci wodociągowej. Armatura toaletowa. Głowice suwakowe.
PN-74/M-75124

Armatura domowej sieci wodociągowej. Bateria umywalkowa i zlewozmywakowa stojąca rozsuwalna.
PN-75/M-75125

Armatura domowej sieci wodociągowej. Baterie umywalkowe stojące kryte.
PN-77/M-75126

Armatura domowej sieci wodociągowej. Baterie umywalkowe stojące jednootworowe.
PN-80/M-75144

Armatura domowej sieci wodociągowej. Wylewki ruchome.
PN-78/M-75147

Armatura domowej sieci wodociągowej. Mieszacze natryskowe.
PN-76/M-75150

Armatura domowej sieci wodociągowej. Natrysk dźwigniowy.
PN-70/M-75167

Armatura domowej sieci wodociągowej. Przedłużacze.

PN-EN 1329-1:2001

Systemy przewodowe z tworzyw sztucznych do odprowadzania nieczystości i ścieków (o niskiej i wysokiej temperaturze) wewnątrz konstrukcji budowli. Niezmiękczonej polichlorek winylu (PVC-U). Część 1: Wymagania dotyczące rur, kształtek i systemu.

PN-ENV 1329-2:2002(U)

Systemy przewodów rurowych z tworzyw sztucznych do odprowadzania nieczystości i ścieków (o niskiej i wysokiej temperaturze) wewnątrz konstrukcji budowli. Nieplastyfikowany polichlorek winylu (PVC-U). Część 2: Zalecenia dotyczące oceny zgodności.

PN-EN 1519-1:2002

Systemy przewodów rurowych z tworzyw sztucznych do odprowadzania nieczystości i ścieków (o niskiej i wysokiej temperaturze) wewnątrz konstrukcji budowli. Polietylen (PE). Część 1: Wymagania dotyczące rur, kształtek i systemu.

PN-ENV 1519-2:2002(U)

Systemy przewodów rurowych z tworzyw sztucznych do odprowadzania nieczystości i ścieków (o niskiej i wysokiej temperaturze) wewnątrz konstrukcji budowli. Polietylen (PE). Część 2: Zalecenia dotyczące oceny zgodności.

PN-EN 1451-1:2001

Systemy przewodowe z tworzyw sztucznych do odprowadzania nieczystości i ścieków (o niskiej i wysokiej temperaturze) wewnątrz konstrukcji budowli. Polipropylen (PP). Część 1: Wymagania dotyczące rur, kształtek i systemu.

PN-ENV 1451-2:2002(U)

Systemy przewodów rurowych z tworzyw sztucznych do odprowadzania nieczystości i ścieków (o niskiej i wysokiej temperaturze) wewnątrz konstrukcji budowli. Polipropylen (PP). Część 2: Zalecenia dotyczące oceny zgodności.

PN-85/M-75178.00

Armatura odpływowa instalacji kanalizacyjnej. Wymagania i badania.

PN-89/M-75178.01

Armatura odpływowa instalacji kanalizacyjnej. Syfon do umywalki.

PN-79/M-75178.03

Armatura sieci domowej. Syfon do pisuaru.

PN-90/M-75178.04

Armatura odpływowa instalacji kanalizacyjnej. Syfon do bidetu.

PN-89/M-75178.05

Armatura odpływowa instalacji kanalizacyjnej. Przelewy i spusty.

PN-89/M-75178.07

Armatura odpływowa instalacji kanalizacyjnej. Syfon nadstropowy do wanien.

SZCZEGÓŁOWA SPECYFIKACJA TECHNICZNA

1/B.07

ROBOTY W ZAKRESIE PRZEWODÓW INSTALACJI ELEKTRYCZNYCH

ROBOTY W ZAKRESIE MONTAŻU OPRAW, OSPRZĘTU, URZĄDZEŃ I ODBIORNIKÓW ENERGII ELEKTRYCZNEJ

(Kod CPV 45311000-0)

1. Wstęp

1.1. Przedmiot SST

Przedmiotem niniejszej specyfikacji technicznej (SST) są wymagania dotyczące wykonania i odbioru robót związanych z układaniem i montażem elementów instalacji elektrycznej (układanie kabli i przewodów, montaż osprzętu i opraw) modułowego systemu zaplecza boisk sportowych Orlik 2012

1.2. Zakres stosowania ST

Specyfikacja techniczna stanowi dokument przetargowy i kontraktowy przy zleceniu i realizacji robót wymienionych w pkt. 1.2.

1.3. Przedmiot i zakres robót objętych ST

Ustalenia zawarte w niniejszej specyfikacji technicznej (SST) dotyczą zasad wykonywania i odbioru robót związanych z:

układaniem kabli i przewodów elektrycznych poza rozdzielnicami,
montażem opraw, osprzętu, urządzeń i odbiorników energii elektrycznej, wraz z przygotowaniem podłoża i robotami towarzyszącymi,

1.4. Określenia podstawowe, definicje

Określenia podane w niniejszej specyfikacji technicznej (ST) są zgodne z odpowiednimi normami oraz określeniami podanymi w ST „Wymagania ogólne” Kod CPV 45000000-7, pkt 1.4. a także podanymi poniżej:

Część czynna - przewód lub inny element przewodzący, wchodzący w skład instalacji elektrycznej lub urządzenia, który w warunkach normalnej pracy instalacji elektrycznej może być pod napięciem a nie spełnia funkcji przewodu ochronnego (przewody ochronne PE i PEN nie są częścią czynną).

Połączenia wyrównawcze - elektryczne połączenie części przewodzących dostępnych lub obcych w celu wyrównania potencjału.

Kable i przewody - materiały służące do dostarczania energii elektrycznej, sygnałów, impulsów elektrycznych w wybrane miejsce.

Osprzęt instalacyjny do kabli i przewodów - zespół materiałów dodatkowych, stosowanych przy układaniu przewodów, ułatwiający ich montaż oraz dotarcie w przypadku awarii, zabezpieczający przed uszkodzeniami, wytyczający trasy ciągów równoległych przewodów itp.

Urządzenia elektryczne - wszelkie urządzenia i elementy instalacji elektrycznej przeznaczone do wytwarzania, przekształcania, przesyłania, rozdziału lub wykorzystania energii elektrycznej. Odbiorniki energii elektrycznej - urządzenia przeznaczone do przetwarzania energii elektrycznej w inną formę energii (światło, ciepło, energię mechaniczną itp.).

Klasa ochronności - umowne oznaczenie, określające możliwości ochronne urządzenia, ze względu na jego cechy budowy, przy bezpośrednim dotyku.

Oprawa oświetleniowa (elektryczna) - kompletne urządzenie służące do przymocowania i połączenia z instalacją elektryczną jednego lub kilku źródeł światła, ochrony źródeł światła przed wpływami zewnętrznymi i ochrony środowiska przed szkodliwym działaniem źródła światła a także do uzyskania odpowiednich parametrów świetlnych (bryła fotometryczna, luminacja), ułatwia właściwe umiejscowienie i bezpieczną wymianę źródeł światła, tworzy estetyczne formy wymagane dla danego typu pomieszczenia. Elementami dodatkowymi są osłony lub elementy ukierunkowania źródeł światła w formie : klosza, odbłyśnika, rastra, abażuru.

Stopień ochrony IP - określona w PN-EN 60529:2003, umowna miara ochrony przed dotykiem elementów instalacji elektrycznej oraz przed przedostaniem się ciał stałych, wnikaniem cieczy (szczególnie wody) i gazów, a którą zapewnia odpowiednia obudowa.

Obwód instalacji elektrycznej - zespół elementów połączonych pośrednio lub bezpośrednio ze źródłem energii elektrycznej za pomocą chronionego przed przeleżeniem wspólnym zabezpieczeniem, kompletu odpowiednio połączonych przewodów elektrycznych. W skład obwodu elektrycznego wchodzi przewody pod napięciem, przewody ochronne oraz wszelkie urządzenia zmieniające parametry elektryczne obwodu, rozdzielcze, sterownicze i sygnalizacyjne, związane z danym punktem zasilania w energię (zabezpieczeniem).

Przygotowanie podłoża - zespół czynności wykonywanych przed zamocowaniem osprzętu instalacyjnego, urządzenia elektrycznego, odbiornika energii elektrycznej, układaniem kabli i przewodów mający na celu zapewnienie możliwości ich zamocowania zgodnie z dokumentacją .

1.5. Ogólne wymagania dotyczące robót

Wykonawca robót jest odpowiedzialny za jakość ich wykonania oraz za zgodność z dokumentacją projektową, specyfikacjami technicznymi i poleceniami Inspektora nadzoru. Ogólne wymagania dotyczące robót podano w ST „Wymagania ogólne” Kod CPV 45000000-7, pkt. 1.5.

1.6. Dokumentacja robót montażowych

Dokumentację robót montażowych elementów instalacji elektrycznej stanowią:

- projekt wykonawczy w zakresie wynikającym z rozporządzenia Ministra Infrastruktury z 02.09.2004

r. w sprawie szczegółowego zakresu i formy dokumentacji projektowej, specyfikacji technicznych wykonania i odbioru robót budowlanych oraz programu funkcjonalno-użytkowego (Dz. U. z 2004 r. Nr 202, póź. 2072 zmian Dz. U. z 2005 r. Nr 75, póź. 664),
- specyfikacje techniczne wykonania i odbioru robót

2. Materiały

Wszelkie nazwy własne produktów i materiałów przywołane w specyfikacji służą ustaleniu pożądanego standardu wykonania i określenia właściwości i wymogów technicznych założonych w dokumentacji technicznej dla projektowanych rozwiązań.

Dopuszcza się zamieszczenie rozwiązań w oparciu o produkty (wyroby) innych producentów pod warunkiem: spełniania tych samych właściwości technicznych, przedstawienia zamiennych rozwiązań na piśmie (dane techniczne, atesty, dopuszczenia do stosowania, uzyskanie akceptacji projektanta).

2.1. Ogólne wymagania dotyczące właściwości materiałów, ich pozyskiwania i składowania podano w ST „Wymagania ogólne” Kod CPV 45000000-7, pkt. 2

Do wykonania i montażu instalacji, urządzeń elektrycznych i odbiorników energii elektrycznej w obiektach budowlanych należy stosować przewody, kable, osprzęt oraz aparaturę i urządzenia elektryczne posiadające dopuszczenie do stosowania w budownictwie.

2.2. Rodzaje materiałów

2.2.1. TABLICE ROZDZIELCZA

4TABLICA POMIAROWA ZŁACZOWA TZ i POMIAROWA TL

Tablicę projektuje się wykonać jako typowe dla danego rejonu energetycznego, wolnostojące zestawy rozdzielcze, które należy wyposażyć zgodnie ze standardami technicznymi dostawcy energii elektrycznej. Lokalizację tablic określa każdorazowo techniczne warunki przyłączenia do sieci energetycznej.

Szafa zawierać będzie:

- zabezpieczenia przed licznikowe,
- układ pomiarowy energii elektrycznej
- zabezpieczenie zalicznikowe (wyłącznik instalacyjny w obudowie przystosowanej do plombowania
- elementy układu pomiarowego wg. standardów dostawcy energii.

2.2.2. TABLICA ROZDZIELCZA SZATNI TE

Tablicę projektuje się wykonać jako typową naścienną obudowę rozdzielczą przystosowaną do montażu

aparatury modułowej. Lokalizacja tablicy zgodnie z rysunkiem, zawsze w pomieszczeniu trenera. Konstrukcja tablicy z tworzywa sztucznego, drzwi transparentne.

Obudowy powinny posiadać stopień ochrony IP41 i I lub II (zalecana) kl. ochronności.

Wielkość obudowy należy dobrać tak, by umożliwiła zabudowanie aparatury zgodnie ze schematem

odpowiadającym wyposażeniu danego obiektu.

Rozdzielnica zawiera następujące elementy:

- rozłącznik konserwacyjny,
- optyczny (LED) wskaźnik obecności napięcia,
- zabezpieczenia nad prądowe poszczególnych obwodów,
- elementy sterowania obwodów oświetlenia zewnętrznego (czujnik fotoelektryczny),
- układ sterowania (zegar sterujący+stycznik) pracą wentylacji mechanicznej.

W rozdzielnicach zaprojektowano ochronniki przeciwprzepięciowe kl. „C” a dla obiektów wyposażonych w urządzenie piorunochronne „B+C”.

Rozdzielnica montowana będzie tak, że jej górna krawędź znajdować się będzie max. 2,0 m nad poziomem podłogi.

2.2.3. PRZEWODY I SPOSÓB PROWADZENIA INSTALACJI

Do wykonania projektowanej instalacji projektuje się zastosować nast. typy przewodów:

YKYżo5x() – dla w.l.z. z tablicy TL do tablicy TE (przekrój przewodu dobrany do wartości zabezpieczenia zalicznikowego)-zostanie określony do konkretnych warunków

YDYpżo ()x1,5mm² w instalacji oświetleniowa,

YDYpżo 3x2,5mm² w instalacji gniazd wtyczkowych (do term i grzejników)

LgYżo 4 – lokalne przewody połączeń wyrównawczych

Przy wykonywaniu instalacji należy przestrzegać następujących zasad:

- izolacja żył przewodów i kabli powinny odpowiadać kolorom zgodnym z PN,
- izolację w kolorze żółto-zielonym można stosować wyłącznie w instalacjach związanych z ochroną od porażenia,
- *przewody układać wewnątrz konstrukcji ścian i sufitów ostanie rurek PCV w momencie prefabrykacji*
- do rozgałęziania instalacji stosować osprzet hermetyczny,
- podejścia instalacji do urządzeń technologicznych wykonywać na podstawie D.T.R. urządzeń, a jeżeli takowych nie ma pozostawiając zapasy przewodów.

2.2.4.INSTALACJE OŚWIETLENIOWA

Parametry oświetlenia światłem sztucznym poszczególnych pomieszczeń zgodnie z wymaganiami wymagań zawartymi w PN-EN 12464-1 wynosić będą odpowiednio:

- min. 300 lx na płaszczyźnie pracy w pomieszczeniach trenerów

- min. 200 lx w łazienkach i sanitariatach,
- min. 100 lx na podłodze w magazynie

Oprawy oświetleniowe wyposażone będą w energooszczędne i wysokosprawne źródła światła.

fluorescencyjne – świetlówki liniowe,

fluorescencyjne – świetlówki kompaktowe.

Przykładowe typy opraw oświetleniowych podano na planach instalacji.

Instalacja wykonana w całości przewodami typu YDY()x1,5, sterowanie oświetleniem za pomocą indywidualnych wyłączników.

2.2.5.OSPRZĘT ŁĄCZENIOWY I GNIAZDA WTYKOWE

Osprzęt bazowy do wyboru przez inwestora oraz projektanta przystosowującego projekt do warunków miejscowych. Przy wyborze rozwiązań należy przestrzegać prawa budowlanego, praw pokrewnych i szczególnych oraz kierować się wiedzą techniczną.

Osprzęt łączeniowy montować należy na wysokości:

- łączniki oświetlenia na wysokości +1,4
- gniazda wtykowe montowane w pomieszczeniach trenara i magazynie na wysokości +1,1 m
- gniazda w łazienkach na wysokości +1,4 m.

2.2.6. ZASILANIE I STEROWANIE WENTYLATORAMI NAWIEWNYMI

Zasilanie wentylatorów nawiewnych projektuje się wykonać z wykorzystaniem stycznika i zegara sterującego z zachowaniem możliwości włączania ręcznego.

Zegar będzie załączał wentylatory do stałej pracy w czasie godzin gdy odbywają się treningi, oraz dorywczo w trybie przewietrzania w pozostałej części dnia.

2.2.7.. INSTALACJA POŁĄCZEŃ WYRÓWNAWCZYCH

W budynku projektuje się wykonać instalację połączeń wyrównawczych. Przewód magistralny projektowany przewodem LgYżo6 ułożony będzie poprowadzony na zasadach analogicznych jak pozostałe instalacje.

Na przewodzie magistralnym projektuje się zainstalować (bez przecinania) lokalne szyny (zaciski) lokalnych połączeń wyrównawczych, umieszczone w oznakowanych puszkach n/t. Do szyn tech zostaną sprowadzone, wykonane przewodem LgYżo4, lokalne połączenia wyrównawcze, obejmujące części przewodzące dostępne i obce w łazienkach i sanitariatach, kanały wentylacyjne. Do magistrali należy przyłączyć ponadto szynę PE rozdzielniczycy TE. Poniżej tablicy TE należy zlokalizować główną szynę połączeń wyrównawczych. Szynę należy uziemić.

2.2.8.URZĄDZENIA PIORUNOCHRONNE

Dla obiektów, których A_e – powierzchnia równoważna obiektu jest większa od 530 m^2

Jest wymagane wyposażenie go w urządzenie piorunochronne odpowiadające I-mu poziomowi ochrony.

Urządzenie będzie składać się z:

- zwodów poziomych wykonanych z płask. FeZn20x3 lub dFeZnΦ8 poprowadzonych wzdłuż krawędzi dachu,
- 2-ch przewodów odprowadzających wykonanych z płask. FeZn20x3 lub dFeZnΦ8 układanych na uchwytych w przeciwnych narożnikach budynku,
- 2-ch złącz kontrolnych w gruntowych studzienkach pomiarowych
- uziomu otokowego wykonanego z płask. FeZn25x4.

3. Sprzęt

3.1. Ogólne wymagania dotyczące sprzętu podano w ST „Wymagania ogólne” Kod CPV 45000000-7, pkt 3

Prace można wykonywać przy pomocy wszelkiego sprzętu zaakceptowanego przez Inspektora nadzoru.

4.Transport

4.1.Ogólne wymagania dotyczące transportu podano w ST „Wymagania ogólne” Kod CPV 45000000-7, pkt 4

4.2.Transport materiałów

Podczas transportu materiałów ze składu przyobiekтового na obiekt należy zachować ostrożność aby nie uszkodzić materiałów do montażu. Minimalne temperatury dopuszczające wykonywanie transportu wynoszą dla bębnow: - 15°C i - 5°C dla krążków, ze względu na możliwość uszkodzenia izolacji.

Należy stosować dodatkowe opakowania w przypadku możliwości uszkodzeń transportowych.

5. Wykonanie robót

5.1. **Ogólne zasady** wykonania robót podano w ST „Wymagania ogólne” Kod CPV 45000000-7, pkt 5

Wykonawca jest odpowiedzialny za prowadzenie robót zgodnie z dokumentacją techniczną i umową oraz za jakość zastosowanych materiałów i jakość wykonanych robót.

Roboty winny być wykonane zgodnie z projektem, wymaganiami SST oraz poleceniami inspektora nadzoru.

5.2.Montaż przewodów instalacji elektrycznych

Zakres robót obejmuje:

przemieszczenie w strefie montażowej, łożenie na miejscu montażu wg projektu,

- wyznaczenie miejsca zainstalowania, trasowanie linii przebiegu instalacji i miejsc montażu osprzętu,
- roboty przygotowawcze o charakterze ogólnobudowlanym jak: kucie bruzd w podłożu, przekucia ścian i stropów, osadzenie przepustów, zdejmowanie przykryć kanałów instalacyjnych, wykonanie

ślepych otworów poprzez podkucie we wnące albo kucie ręczne lub mechaniczne, wiercenie XXI mechaniczne otworów w sufitych, ścianach lub podłogach, osadzenie kołków osadzących plastikowych oraz dybli, śrub kotwiących lub wsporników, konsoli, wieszaków wraz z zabetonowaniem, montaż na gotowym podłożu elementów osprzętu instalacyjnego do montażu kabli i przewodów (pkt 2.2.2.),

-łuki z rur sztywnych należy wykonywać przy użyciu gotowych kolanek lub przez wyginanie rur w trakcie ich układania. Przy kształtowaniu łuku spłaszczenie rury nie może być większe niż 15% wewnętrznej średnicy rury. Najmniejsze dopuszczalne promienie łuku podane są w tablicy poniżej.

Najmniejsze dopuszczalne promienie łuku

Średnica znamionowa rury (mm)	1	2	2	2	3	4
Promień łuku (mm)	1	1	2	2	3	4

-łączenie rur należy wykonać za pomocą przewidzianych do tego celu złączek (lub przez kielichowanie),

-puszki przed zainstalowaniem należy w puszcze wyciąć wymaganą liczbę otworów dostosowanych do średnicy wprowadzanych rur, koniec rury powinien wchodzić do środka puszki na głębokość do 5 mm, wciąganie do rur instalacyjnych i kanałów zakrytych drutu stalowego o średnicy 1,0 do 1,2 mm dla ułatwienia wciągania kabli i przewodów wg dokumentacji projektowej i specyfikacji technicznej (szczegółowej) SST, układanie (montaż) kabli i przewodów zgodne z ich wyszczególnieniem i charakterystyką podaną w dokumentacji projektowej i specyfikacji technicznej (szczegółowej) SST. W przypadku łatwości wciągania kabli i przewodów, wciąganie drutu prowadzącego, stalowego nie jest konieczne. Przewody muszą być ułożone swobodnie i nie mogą być narażone na naciągi i dodatkowe naprężenia, oznakowanie zgodne wytycznymi z dokumentacji projektowej i specyfikacji technicznej (szczegółowej) SST lub normami (PN-EN 60446:2004 Zasady podstawowe i bezpieczeństwa przy współdziałaniu człowieka z maszyną, oznaczanie i identyfikacja. Oznaczenia identyfikacyjne przewodów barwami albo cyframi, w przypadku braku takich wytycznych),roboty o charakterze ogólnobudowlanym po montażu kabli i przewodów jak: zaprawianie bruzd, naprawa ścian i stropów po przekuciacz i osadzeniu przepustów, montaż przykryć kanałów instalacyjnych,

-przeprowadzenie prób i badań zgodnie z PN-IEC 60364-6-61:2000 oraz PN-E-04700:1998/Az1:2000.

5.3. Montaż opraw oświetleniowych i sprzętu instalacyjnego, urządzeń i odbiorników energii elektrycznej Te elementy instalacji montować w końcowej fazie robót, aby uniknąć niepotrzebnych zniszczeń i zabrudzeń. Oprawy do stropu montować wkrętami zabezpieczonymi antykorozyjnie na kołkach rozporowych plastikowych. Ta sama uwaga dotyczy sprzętu instalacyjnego, urządzeń i odbiorników energii elektrycznej montowanego na ścianach.

Przed zamocowaniem opraw należy sprawdzić ich działanie oraz prawidłowość połączeń.

Źródła światła i zapłonniki do opraw należy zamontować po całkowitym zainstalowaniu opraw.

Należy zapewnić równomierne obciążenie faz linii zasilających przez odpowiednie przyłączanie odbiorów 1-fazowych.

5.4. Montaż osprzętu

Mocowanie puszek w ścianach i gniazd wtykowych w puszkach powinno zapewniać niezbędną wytrzymałość na wyciąganie wtyczki i gniazda.

Gniazda wtykowe i wyłączniki należy instalować w sposób nie kolidujący z wyposażeniem pomieszczenia.

W sanitariatach należy przestrzegać zasady poprawnego rozmieszczania sprzętu z uwzględnieniem przestrzeni ochronnych.

Położenie wyłączników klawiszowych należy przyjmować takie, aby w całym pomieszczeniu było jednakowe.

Gniazda wtykowe ze stykiem ochronnym należy instalować w takim położeniu, aby styk ten występował u góry.

Przewody do gniazd wtykowych 2-biegunowych należy podłączać w taki sposób, aby przewód fazowy dochodził do lewego bieguna, a przewód neutralny do prawego bieguna.

Przewód ochronny będący żyłą przewodu wielożyłowego powinien mieć izolację będącą kombinacją barwy zielonej i żółtej.

Typy opraw, trasy przewodów oraz sposób ich prowadzenia wykonać zgodnie z planami instalacji i schematami.

6. Kontrola jakości

Ogólne zasady kontroli jakości robót podano w ST „Wymagania ogólne” Kod CPV 45000000-7 pkt6

Szczegółowy wykaz oraz zakres pomontażowych badań kabli i przewodów zawarty jest w PN-IEC 60364-6-61:2000 i PN-E-04700:1998/Az1:2000

Ponadto należy wykonać sprawdzenia odbiorcze składające się z oględzin częściowych i końcowych polegających na kontroli:

zgodności dokumentacji powykonawczej z projektem i ze stanem faktycznym,

zgodności połączeń z podanymi w dokumentacji powykonawczej,

stanu kanałów i listew kablowych, kabli i przewodów, osprzętu instalacyjnego do kabli i

przewodów, stanu i kompletności dokumentacji dotyczącej zastosowanych materiałów,

sprawdzenie ciągłości wszelkich przewodów występujących w danej instalacji,

poprawności wykonania i zabezpieczenia połączeń śrubowych instalacji elektrycznej

potwierdzonych protokołem przez wykonawcę montażu,

poprawności wykonania montażu sprzętu instalacyjnego, urządzeń i odbiorników energii elektrycznej,

poprawności zamontowania i dokonanej kompletacji opraw oświetleniowych,

pomiarach rezystancji izolacji,

Rezystancja izolacji obwodów nie powinna być mniejsza niż 50 MW. Rezystancja izolacji poszczególnych obwodów wraz z urządzeniami nie powinna być mniejsza niż 20 MW. Pomiaru należy dokonać miernikiem rezystancji instalacji o napięciu 1 kV.

Po wykonaniu oględzin należy sporządzić protokoły z przeprowadzonych badań zgodnie z wymogami zawartymi w normie PN-IEC 60364-6-61:2000.

7. Obmiar robót

7.1. Ogólne zasady przedmiaru i obmiaru podano w ST „Wymagania ogólne” Kod CPV 45000000-7, pkt 7

7.2. Szczegółowe zasady przedmiaru i obmiaru robót montażowych instalacji elektrycznej

Obmiaru robót dokonuje się z natury (wykonanej roboty) przyjmując jednostki miary odpowiadające zawartym w dokumentacji i tak:

dla osprzętu montażowego dla kabli i przewodów: szt., kpi., m,

dla kabli i przewodów: m,

dla sprzętu łącznikowego: szt, kpi.,

dla opraw oświetleniowych: szt., kpl.,

dla urządzeń i odbiorników energii elektrycznej: szt., kpl.

8. Odbiór robót

Ogólne zasady odbioru robót podano w ST „Wymagania ogólne” Kod CPV 45000000-7, pkt 8

Warunki odbioru instalacji i urządzeń zasilających

8.2.1. Odbiór końcowy

Badania pomontażowe jako techniczne sprawdzenie jakości wykonanych robót należy przeprowadzić po zakończeniu robót elektrycznych przed przekazaniem użytkownikowi urządzeń zasilających.

Zakres badań obejmuje sprawdzenie:

-dla napięć do 1 kV pomiar rezystancji izolacji instalacji,

dla napięć powyżej 1 kV pomiar rezystancji izolacji instalacji oraz sprawdzenie oznaczenia kabla, ciągłości żył i zgodności faz, próba napięciowa kabla. Badania napięciem probierczym wykonuje się tylko jeden raz. Parametry badań oraz sposób przeprowadzenia badań są określone w normach PN-IEC 60364-6-61-2000 i PN-E-04700:1998/Az1:2000. Wyniki badań trzeba zamieścić w protokole odbioru końcowego.

9.1. Ogólne ustalenia dotyczące podstawy rozliczenia robót podano w ST „Wymagania ogólne”

Kod CPV 45000000-7, pkt 9

10. Dokumenty odniesienia

10.1. Normy

PN-IEC 60364-1:2000

Instalacje elektryczne w obiektach budowlanych. Zakres, przedmiot i wymagania podstawowe.

PN-IEC 60364-4-41:2000

Instalacje elektryczne w obiektach budowlanych. Ochrona dla zapewnienia bezpieczeństwa.

Ochrona przeciwporażeniowa.

PN-IEC 60364-4-42:1999

Instalacje elektryczne w obiektach budowlanych. Ochrona dla zapewnienia bezpieczeństwa. Ochrona

przed skutkami oddziaływania cieplnego.

PN-IEC 60364-4-43:1999

Instalacje elektryczne w obiektach budowlanych. Ochrona dla zapewnienia bezpieczeństwa. Ochrona

przed prądem przetężeniowym.

PN-IEC 60364-4-46:1999

Instalacje elektryczne w obiektach budowlanych. Ochrona dla zapewnienia bezpieczeństwa.

Odlączanie izolacyjne i łączenie.

PN-IEC 60364-4-47:2001

Instalacje elektryczne w obiektach budowlanych. Ochrona dla zapewnienia bezpieczeństwa.

Stosowanie środków ochrony dla zapewnienia bezpieczeństwa. Postanowienia ogólne.

Środki ochrony przed porażeniem prądem elektrycznym.

PN-IEC 60364-5-51:2000

Instalacje elektryczne w obiektach budowlanych. Dobór i montaż wyposażenia

elektrycznego. Postanowienia ogólne.

PN-IEC 60364-5-52:2002

obektach budowlanych. Dobór i montaż wyposażenia elektrycznego.

Instalacje elektryczne w Oprzewodowanie.

PN-IEC 60364-5-523:2001

Instalacje elektryczne w obiektach budowlanych. Dobór i montaż wyposażenia elektrycznego.

Obciążalność prądowa długotrwała przewodów.

PN-IEC 60364-5-53:2000

Instalacje elektryczne w obiektach budowlanych. Dobór i montaż wyposażenia elektrycznego.

Aparatura rozdzielcza i sterownicza.

PN-IEC 60364-5-54:1999

Instalacje elektryczne w obiektach budowlanych. Dobór i montaż wyposażenia elektrycznego.

Uziemienia i przewody ochronne.

PN-IEC 60364-5-559:2003

Instalacje elektryczne w obiektach budowlanych. Dobór i montaż wyposażenia elektrycznego.

Inne wyposażenie. Oprawy oświetleniowe i instalacje oświetleniowe.

PN-IEC 60364-5-56:1999

Instalacje elektryczne w obiektach budowlanych. Dobór i montaż wyposażenia elektrycznego.

Instalacje bezpieczeństwa.

PN-IEC 60364-6-61:2000

Instalacje elektryczne w obiektach budowlanych. Sprawdzanie. Sprawdzanie odbiorcze.

PN-IEC 60364-7-701:1999

Instalacje elektryczne w obiektach budowlanych. Wymagania dotyczące specjalnych instalacji lub lokalizacji. Pomieszczenia wyposażone w wannę lub/i basen natryskowy.

PN-IEC 60364-7-702:1999

Instalacje elektryczne w obiektach budowlanych. Wymagania dotyczące specjalnych instalacji lub lokalizacji. Baseny pływackie i inne.

PN-IEC 60364-7-702:1999/Ap1:2002

Instalacje elektryczne w obiektach lokalizacji. Baseny pływackie i inne.

PN-IEC 60364-7-704:1999

Instalacje elektryczne w obiektach lokalizacji. Instalacje na terenie budowy i rozbiórki.

PN-IEC 60364-7-705:1999

Instalacje elektryczne w obiektach lokalizacji. Instalacje elektryczne w gospodarstwach rolniczych i ogrodnictwach.

PN-IEC 60898:2000

Sprzęt elektroinstalacyjny. Właczalniki do zabezpieczeń przetężeniowych instalacji domowych i podobnych.

PN-EN 50146:2002 (U)

Wyposażenie do mocowania kabli w instalacji elektrycznych.

PN-EN 60445:2002

Zasady podstawowe i bezpieczeństwa przy współdziałaniu człowieka z maszyną oznaczanie i identyfikacja. Oznaczenia identyfikacyjne zacisków urządzeń i zakończeń żył przewodów oraz ogólne zasady systemu alfanumerycznego.

PN-EN 60446:2004

Zasady podstawowe i bezpieczeństwa przy współdziałaniu człowieka z maszyną oznaczanie i identyfikacja. Oznaczenia identyfikacyjne przewodów barwami albo cyframi.

PN-EN 60529:2003

Stopnie ochrony zapewnianej przez obudowy (Kod IP).

PN-EN 60664-1:2003 (U)

Koordinacja izolacji urządzeń elektrycznych w układach niskiego napięcia. Część 1: Zasady, wymagania i badania.

PN-EN 60670-1:2005 (U)

Puszki i obudowy do sprzętu elektroinstalacyjnego do użytku domowego i podobnego. Część 1: Wymagania ogólne

PN-EN 60799:2004

Sprzęt elektroinstalacyjny. Przewody przyłączeniowe i przewody pośredniczące.

PN-EN 60898-1:2003 (U)

Sprzęt elektroinstalacyjny. Włłączniki do zabezpieczeń przetężeniowych instalacji domowych i podobnych.

Część 1: Włłączniki do obwodów prądu przemiennego.

PN-EN 60898-1:2003/A1:2005 (U)

Sprzęt elektroinstalacyjny. Włłączniki do zabezpieczeń przetężeniowych instalacji domowych i podobnych.

Część 1: Włłączniki do obwodów prądu przemiennego (Zmiana A1).

PN-EN 60898-1:2003/AC:2005 (U)

Sprzęt elektroinstalacyjny. Włłączniki do zabezpieczeń przetężeniowych instalacji domowych i podobnych.

Część 1: Włłączniki do obwodów prądu przemiennego.

PN-EN 61008-1:2005 (U)

Sprzęt elektroinstalacyjny. Włłączniki różnicowoprądowe bez wbudowanego zabezpieczenia nadprądowego do użytku domowego i podobnego (RCCB).

Część 1: Postanowienia ogólne.

PN-EN 61009-1:2005 (U)

Sprzęt elektroinstalacyjny. Włłączniki różnicowoprądowe z wbudowanym zabezpieczeniem nadprądowym do użytku domowego i podobnego (RCBO).

Część 1: Postanowienia ogólne.

PN-E-04700:1998

Urządzenia i układy elektryczne w obiektach elektroenergetycznych. Wytyczne przeprowadzania pomontażowych badań odbiorczych.

PN-E-04700:1998/Az1:2000

Urządzenia i układy elektryczne w obiektach elektroenergetycznych. Wytyczne przeprowadzania pomontażowych badań odbiorczych (Zmiana Az1).

PN-E-93207:1998

Sprzęt elektroinstalacyjny. Odgałęźniki instalacyjne i płytki odgałęźne na napięcie do 750 V do przewodów o 2 przekrojach do 50 mm². Wymagania i badania.

PN-E-93207:1998/Az1:1999

Sprzęt elektroinstalacyjny. Odgałęźniki instalacyjne i płytki odgałęźne na napięcie do 750 V do przewodów o 2 przekrojach do 50 mm². Wymagania i badania (Zmiana Az1).

PN-E-93210:1998

Sprzęt elektroinstalacyjny. Automaty schodowe na znamionowe napięcie robocze 220 V i 230 V i prądy znamionowe do 25 A. Wymagania i badania.

PN-90/E-05029

Kod do oznaczania barw.

10.2. Inne dokumenty i instrukcje

-Warunki techniczne wykonania i odbioru robót budowlano-montażowych (tom I, część 4) Arkady, Warszawa 1990 r.

Warunki techniczne wykonania i odbioru robót budowlanych ITB część D: Roboty instalacyjne.

Zeszyt 1: Instalacje elektryczne i piorunochronne w budynkach mieszkalnych. Warszawa 2003 r.

Warunki techniczne wykonania i odbioru robót budowlanych ITB część D: Roboty instalacyjne.

Zeszyt 2: Instalacje elektryczne i piorunochronne w budynkach użyteczności publicznej. Warszawa 2004 r.

Specyfikacja techniczna wykonania i odbioru robót budowlanych. Wymagania ogólne. Kod CPV 45000000-7. Wydanie II, OWEOB Promocja - 2005 r.

Kulczyński Architekt Sp.z o.o

00-018 Warszawa ul.Zgody 4 m.2

BUDOWA BOISK SPORTOWYCH WRAZ Z BUDYNKIEM ZAPLECZA

SPECYFIKACJA TECHNICZNA WYKONANIA I ODBIORU ROBÓT

SZCZEGÓLNE SPECYFIKACJE TECHNICZNE Nr.2/D

BUDOWA BOISK –PODBUDOWY I NAWIERZCHNIE

CPV – 45233000-9

SPIS TREŚCI :

1. **2/D.01.** – Korytowanie I Profilowanie podłoża
2. **OST D-04.04.00** - wymagania ogólne dla kruszyw
3. **2/D.02.** – Warstwy odsączające
4. **2/D.03.** – Podbudowa
5. **2/D.04.** – Betonowe obrzeża
6. **2/D.05.** – Nawierzchnie syntetyczne

Sporządził :

Arch. Marcin Szewski
Upr. bud. 13/012/03

SZCZEGÓŁOWA SPECYFIKACJA TECHNICZNA

2/D. 01.

KORYTO WRAZ Z PROFILOWANIEM ZAGĘSZCZANIEM PODŁOŻA

1. WSTĘP

1.1. Przedmiot SST

Przedmiotem niniejszej szczegółowej specyfikacji technicznej (SST) są wymagania dotyczące wykonania i odbioru robót związanych z wykonaniem koryta i profilowaniem i zagęszczaniem podłoża gruntowego pod boiska

1.2. Zakres stosowania SST

Szczegółowa specyfikacja techniczna (SST) stanowi dokument przetargowy i kontraktowy przy zlecaniu i realizacji robót jak w pt.1.1

1.3. Zakres robót objętych SST

Ustalenia zawarte w niniejszej specyfikacji dotyczą zasad prowadzenia robót związanych z wykonaniem :

- koryta i wywiezieniem nadmiaru ziemi
- profilowanie i zagęszczanie podłoża pod nawierzchnie boisk

1.4. Określenia podstawowe

Określenia podstawowe są zgodne z obowiązującymi, odpowiednimi polskimi normami i definicjami podanymi w OST „Wymagania ogólne” pkt 1.4.

1.5. Ogólne wymagania dotyczące robót

Ogólne wymagania dotyczące robót podano w OST „Wymagania ogólne” pkt 1.5.

2. MATERIAŁY

Nie występują.

3. SPRZĘT

3.1. Ogólne wymagania dotyczące sprzętu

Ogólne wymagania dotyczące sprzętu podano w OST „Wymagania ogólne” pkt 3.

3.2. Sprzęt do wykonania robót

Wykonawca przystępujący do wykonania koryta i profilowania podłoża powinien wykazać się możliwością korzystania z następującego sprzętu:

- równiarek lub spycharek uniwersalnych z ukośnie ustawianym lemieszem; Inżynier może dopuścić wykonanie koryta i profilowanie podłoża z zastosowaniem spycharki z lemieszem ustawionym prostopadle do kierunku pracy maszyny.
- koparek z czerpakami profilowymi (przy wykonywaniu wąskich koryt),
- walców statycznych, wibracyjnych lub płyt wibracyjnych.

Stosowany sprzęt nie może spowodować niekorzystnego wpływu na właściwości gruntu podłoża.

4. TRANSPORT

4.1. Ogólne wymagania dotyczące transportu

Ogólne wymagania dotyczące transportu podano w OST „Wymagania ogólne” pkt 4.

4.2. Wywóz ziemi na odległość ustalona przez Wykonawcę

5. WYKONANIE ROBÓT

5.1. Ogólne zasady wykonania robót

Ogólne zasady wykonania robót podano w OST „Wymagania ogólne” pkt 5.

5.2. Warunki przystąpienia do robót

Wykonawca powinien przystąpić do wykonania koryta oraz profilowania i zagęszczenia podłoża bezpośrednio przed rozpoczęciem robót związanych z wykonaniem warstw nawierzchni. Wcześniejsze przystąpienie do wykonania koryta oraz profilowania i zagęszczenia podłoża, jest możliwe wyłącznie za zgodą Inżyniera, w korzystnych warunkach atmosferycznych.

W wykonanym korycie oraz po wyprofilowanym i zagęszczonym podłożu nie może odbywać się ruch budowlany, niezwiązany bezpośrednio z wykonaniem pierwszej warstwy nawierzchni.

5.3. Wykonanie koryta

Paliki lub szpilki do prawidłowego ukształtowania koryta w planie i profilu powinny być wcześniej przygotowane.

Paliki lub szpilki należy ustawiać w osi drogi i w rzędach równoległych do osi drogi lub w inny sposób zaakceptowany przez Inżyniera. Rozmieszczenie palików lub szpilek powinno umożliwiać naciągnięcie sznurków lub linek do wytyczenia robót w odstępach nie większych niż co 10 metrów.

Rodzaj sprzętu, a w szczególności jego moc należy dostosować do rodzaju gruntu, w którym prowadzone są roboty i do trudności jego odspojenia.

Koryto można wykonywać ręcznie, gdy jego szerokość nie pozwala na zastosowanie maszyn, na przykład na poszerzeniach lub w przypadku robót o małym zakresie. Sposób wykonania musi być zaakceptowany przez Inżyniera.

Grunt odspojony w czasie wykonywania koryta powinien być wykorzystany zgodnie z ustaleniami dokumentacji projektowej i SST, tj. wbudowany w nasyp lub odwieziony na odkład w miejsce wskazane przez Inżyniera.

Profilowanie i zagęszczenie podłoża należy wykonać zgodnie z zasadami określonymi w pkt 5.4.

5.4. Profilowanie i zagęszczenie podłoża

Przed przystąpieniem do profilowania podłoże powinno być oczyszczone ze wszelkich zanieczyszczeń.

Po oczyszczeniu powierzchni podłoża należy sprawdzić, czy istniejące rzędne terenu umożliwiają uzyskanie po profilowaniu zaprojektowanych rzędnych podłoża. Zaleca się, aby rzędne terenu przed profilowaniem były o co najmniej 5 cm wyższe niż projektowane rzędne podłoża.

Jeżeli powyższy warunek nie jest spełniony i występują zaniżenia poziomu w podłożu przewidzianym do profilowania, Wykonawca powinien spulchnić podłoże na głębokość zaakceptowaną przez Inżyniera, dowieźć dodatkowy grunt spełniający wymagania obowiązujące dla górnej strefy korpusu, w ilości koniecznej do uzyskania wymaganych rzędnych wysokościowych i zagęścić warstwę do uzyskania wartości wskaźnika zagęszczenia, określonych w tablicy 1.

Do profilowania podłoża należy stosować równiarki. Ścięty grunt powinien być wykorzystany w robotach ziemnych lub w inny sposób zaakceptowany przez Inżyniera.

Bezpośrednio po profilowaniu podłoża należy przystąpić do jego zagęszczania. Zagęszczanie podłoża należy kontynuować do osiągnięcia wskaźnika zagęszczenia nie mniejszego od podanego w tablicy 1. Wskaźnik zagęszczenia należy określać zgodnie z BN-77/8931-12 [5].

Tablica 1. Minimalne wartości wskaźnika zagęszczenia podłoża (I_s)

Strefa korpusu	Minimalna wartość I_s dla:		
	Autostrad i dróg ekspresowych	Innych dróg	
		Ruch ciężki i bardzo ciężki	Ruch mniejszy od ciężkiego
Górna warstwa o grubości 20 cm	1,03	1,00	1,00
Na głębokości od 20 do 50 cm od powierzchni podłoża	1,00	1,00	0,97

W przypadku, gdy gruboziarnisty materiał tworzący podłoże uniemożliwia przeprowadzenie badania zagęszczenia, kontrolę zagęszczenia należy oprzeć na metodzie obciążeń płytowych. Należy określić pierwotny i wtórny moduł odkształcenia podłoża według BN-64/8931-02 [3]. Stosunek wtórnego i pierwotnego modułu odkształcenia nie powinien przekraczać 2,2.

Wilgotność gruntu podłoża podczas zagęszczania powinna być równa wilgotności optymalnej z tolerancją od -20% do +10%.

5.5. Utrzymanie koryta oraz wyprofilowanego i zagęszczonego podłoża

Podłoże (koryto) po wyprofilowaniu i zagęszczeniu powinno być utrzymywane w dobrym stanie.

Jeżeli po wykonaniu robót związanych z profilowaniem i zagęszczeniem podłoża nastąpi przerwa w robotach i Wykonawca nie przystąpi natychmiast do układania warstw nawierzchni, to powinien on zabezpieczyć podłoże przed nadmiernym zawilgoceniem, na przykład przez rozłożenie folii lub w inny sposób zaakceptowany przez Inżyniera.

Jeżeli wyprofilowane i zagęszczone podłoże uległo nadmiernemu zawilgoceniu, to do układania kolejnej warstwy można przystąpić dopiero po jego naturalnym osuszeniu.

Po osuszeniu podłoża Inżynier oceni jego stan i ewentualnie zaleci wykonanie niezbędnych napraw. Jeżeli zawilgocenie nastąpiło wskutek zaniedbania Wykonawcy, to naprawę wykona on na własny koszt.

6. KONTROLA JAKOŚCI ROBÓT

6.1. Ogólne zasady kontroli jakości robót

Ogólne zasady kontroli jakości robót podano w OST „Wymagania ogólne” pkt 6.

6.2. Badania w czasie robót

6.2.1. Częstotliwość oraz zakres badań i pomiarów

Częstotliwość oraz zakres badań i pomiarów dotyczących cech geometrycznych i zagęszczenia koryta i wyprofilowanego podłoża podaje tablica 2.

Tablica 2. Częstotliwość oraz zakres badań i pomiarów wykonanego koryta i wyprofilowanego podłoża

Lp.	Wyszczególnienie badań i pomiarów	Minimalna częstotliwość badań i pomiarów
1	Szerokość koryta	10 razy na 1 km
2	Równość podłużna	co 20 m na każdym pasie ruchu

3	Równość poprzeczna	10 razy na 1 km
4	Spadki poprzeczne *)	10 razy na 1 km
5	Rzędne wysokościowe	co 25 m w osi jezdni i na jej krawędziach dla autostrad i dróg ekspresowych, co 100 m dla pozostałych dróg
6	Ukształtowanie osi w planie *)	co 25 m w osi jezdni i na jej krawędziach dla autostrad i dróg ekspresowych, co 100 m dla pozostałych dróg
7	Zagęszczenie, wilgotność gruntu podłoża	w 2 punktach na dziennej działce roboczej, lecz nie rzadziej niż raz na 600 m ²
*) Dodatkowe pomiary spadków poprzecznych i ukształtowania osi w planie należy wykonać w punktach głównych luków poziomych		

6.2.2. Szerokość koryta (profilowanego podłoża)

Szerokość koryta i profilowanego podłoża nie może różnić się od szerokości projektowanej o więcej niż +10 cm i -5 cm.

6.2.3. Równość koryta (profilowanego podłoża)

Nierówności podłużne koryta i profilowanego podłoża należy mierzyć 4-metrową łatą zgodnie z normą BN-68/8931-04 [4].

Nierówności poprzeczne należy mierzyć 4-metrową łatą.

Nierówności nie mogą przekraczać 20 mm.

6.2.4. Spadki poprzeczne

Spadki poprzeczne koryta i profilowanego podłoża powinny być zgodne z dokumentacją projektową z tolerancją $\pm 0,5\%$.

6.2.5. Rzędne wysokościowe

Różnice pomiędzy rzędnymi wysokościowymi koryta lub wyprofilowanego podłoża i rzędnymi projektowanymi nie powinny przekraczać +1 cm, -2 cm.

6.2.6. Ukształtowanie osi w planie

Oś w planie nie może być przesunięta w stosunku do osi projektowanej o więcej niż ± 3 cm dla autostrad i dróg ekspresowych lub więcej niż ± 5 cm dla pozostałych dróg.

6.2.7. Zagęszczenie koryta (profilowanego podłoża)

Wskaźnik zagęszczenia koryta i wyprofilowanego podłoża określony wg BN-77/8931-12 [5] nie powinien być mniejszy od podanego w tablicy 1.

Jeśli jako kryterium dobrego zagęszczenia stosuje się porównanie wartości modułów odkształcenia, to wartość stosunku wtórnego do pierwotnego modułu odkształcenia, określonych zgodnie z normą BN-64/8931-02 [3] nie powinna być większa od 2,2.

Wilgotność w czasie zagęszczania należy badać według PN-B-06714-17 [2]. Wilgotność gruntu podłoża powinna być równa wilgotności optymalnej z tolerancją od -20% do +10%.

6.3. Zasady postępowania z wadliwie wykonanymi odcinkami koryta (profilowanego podłoża)

Wszystkie powierzchnie, które wykazują większe odchylenia cech geometrycznych od określonych w punkcie 6.2 powinny być naprawione przez spalchnienie do głębokości co najmniej 10 cm, wyrównanie i powtórne zagęszczenie. Dodanie nowego materiału bez spalchnienia wykonanej warstwy jest niedopuszczalne.

7. OBMIAR ROBÓT

7.1. Ogólne zasady obmiaru robót

Ogólne zasady obmiaru robót podano w OST „Wymagania ogólne” pkt 7.

7.2. Jednostka obmiarowa

Jednostką obmiarową jest m² (metr kwadratowy) wykonanego i odebranego koryta.

8. ODBIÓR ROBÓT

Ogólne zasady odbioru robót podano w OST „Wymagania ogólne” pkt 8.

Roboty uznaje się za wykonane zgodnie z dokumentacją projektową, SST i wymaganiami Inżyniera, jeżeli wszystkie pomiary i badania z zachowaniem tolerancji wg punktu 6 dały wyniki pozytywne.

9. PODSTAWA PŁATNOŚCI

9.1. Ogólne ustalenia dotyczące podstawy płatności

Ogólne ustalenia dotyczące podstawy płatności podano w OST „Wymagania ogólne” pkt 9.

9.2. Cena jednostki obmiarowej

Cena wykonania 1 m² koryta obejmuje:

- prace pomiarowe i roboty przygotowawcze,
- odspojenie gruntu z przerzutem na pobocze i rozplantowaniem,
- załadunek nadmiaru odspojonego gruntu na środki transportowe i odwiezienie na odkład lub nasyp,
- profilowanie dna koryta lub podłoża,
- zagęszczenie,
- utrzymanie koryta lub podłoża,
- przeprowadzenie pomiarów i badań laboratoryjnych, wymaganych w specyfikacji technicznej.

10. PRZEPISY ZWIĄZANE

Normy

1. PN-B-04481 Grunty budowlane. Badania próbek gruntu
2. PN-/B-06714-17 Kruszywa mineralne. Badania. Oznaczanie wilgotności
3. BN-64/8931-02 Drogi samochodowe. Oznaczanie modułu odkształcenia nawierzchni podatnych i podłoża przez obciążenie płytą
4. BN-68/8931-04 Drogi samochodowe. Pomiar równości nawierzchni planografem i łąką
5. BN-77/8931-12 Oznaczanie wskaźnika zagęszczenia gruntu

OST D-04.04.00

PODBUDOWA Z KRUSZYW. WYMAGANIA OGÓLNE

1. WSTĘP

1.1. Przedmiot OST

Przedmiotem niniejszej ogólnej specyfikacji technicznej (OST) są wymagania ogólne dotyczące wykonania i odbioru robót związanych z wykonywaniem podbudowy z kruszyw stabilizowanych mechanicznie.

1.2. Zakres stosowania OST

Ogólna specyfikacja techniczna (OST) stanowi dokument przetargowy i kontraktowy przy zleceniu i realizacji robót jak w pt.1.1.

1.3. Zakres robót objętych OST

Ustalenia zawarte w niniejszej specyfikacji dotyczą zasad prowadzenia robót związanych z wykonywaniem podbudów z kruszyw stabilizowanych mechanicznie wg PN-S-06102 [21] i obejmują OST:

D-04.04.01 Podbudowa z kruszywa naturalnego stabilizowanego mechanicznie,

D-04.04.02 Podbudowa z kruszywa łamanego stabilizowanego mechanicznie,

Podbudowę z kruszyw stabilizowanych mechanicznie wykonuje się, zgodnie z ustaleniami podanymi w dokumentacji projektowej, jako podbudowę pomocniczą i podbudowę zasadniczą wg Katalogu typowych konstrukcji nawierzchni podatnych i półsztywnych [31].

1.4. Określenia podstawowe

1.4.1. Stabilizacja mechaniczna - proces technologiczny, polegający na odpowiednim zagęszczeniu w optymalnej wilgotności kruszywa o właściwie dobranym uziarnieniu.

1.4.2. Pozostałe określenia podstawowe są zgodne z obowiązującymi, odpowiednimi polskimi normami oraz z definicjami podanymi w OST „Wymagania ogólne” pkt 1.4 oraz w OST dotyczących poszczególnych rodzajów podbudów z kruszyw stabilizowanych mechanicznie:

D-04.04.01 Podbudowa z kruszywa naturalnego stabilizowanego mechanicznie,

D-04.04.02 Podbudowa z kruszywa łamanego stabilizowanego mechanicznie,

1.5. Ogólne wymagania dotyczące robót

Ogólne wymagania dotyczące robót podano w OST „Wymagania ogólne” pkt 1.5.

2. MATERIAŁY

2.1. Ogólne wymagania dotyczące materiałów

Ogólne wymagania dotyczące materiałów, ich pozyskiwania i składowania, podano w OST „Wymagania ogólne” pkt 2.

2.2. Rodzaje materiałów

Materiały stosowane do wykonania podbudów z kruszyw stabilizowanych mechanicznie podano w OST dotyczących poszczególnych rodzajów podbudów:

D-04.04.01 Podbudowa z kruszywa naturalnego stabilizowanego mechanicznie,

D-04.04.02 Podbudowa z kruszywa łamanego stabilizowanego mechanicznie,

2.3. Wymagania dla materiałów

2.3.1. Uziarnienie kruszywa

Krzywa uziarnienia kruszywa, określona według PN-B-06714-15 [3] powinna leżeć między krzywymi granicznymi pól dobrego uziarnienia podanymi na rysunku 1.

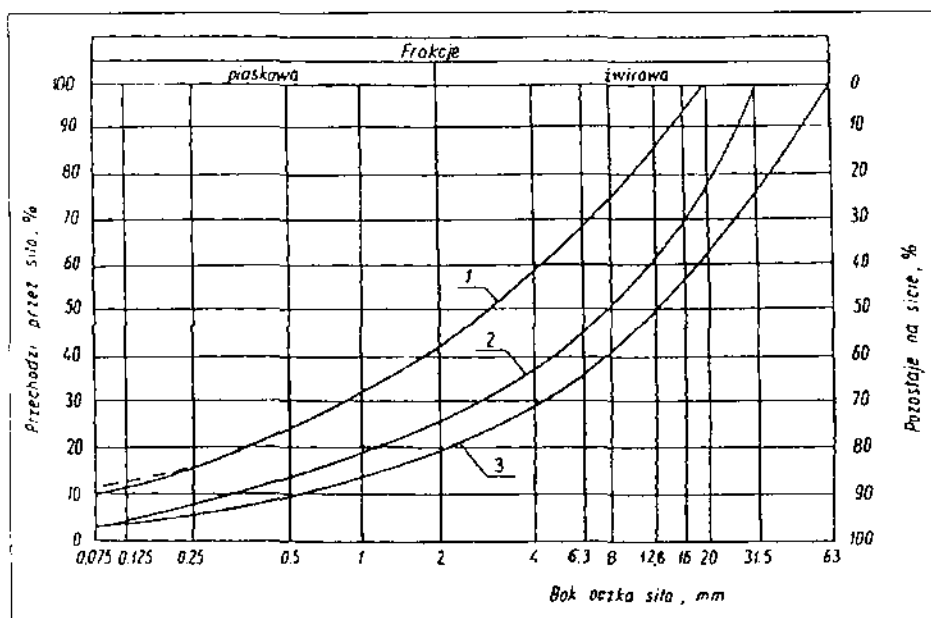

Rysunek 1. Pole dobrego uziarnienia kruszyw przeznaczonych na podbudowy wykonywane metodą stabilizacji mechanicznej

- 1-2 kruszywo na podbudowę zasadniczą (górną warstwę) lub podbudowę jednowarstwową
- 1-3 kruszywo na podbudowę pomocniczą (dolną warstwę)

Krzywa uziarnienia kruszywa powinna być ciągła i nie może przebiegać od dolnej krzywej granicznej uziarnienia do górnej krzywej granicznej uziarnienia na sąsiednich sitach. Wymiar największego ziarna kruszywa nie może przekraczać 2/3 grubości warstwy układanej jednorazowo.

2.3.2. Właściwości kruszywa

Kruszywa powinny spełniać wymagania określone w tabelicy 1.

Tablica 1.

Lp.	Wyszczególnienie właściwości	Wymagania						Badania według
		Kruszywa naturalne		Kruszywa łamane		Żużel		
		zasadnicza	pomocnicza	zasadnicza	pomocnicza	zasadnicza	pomocnicza	
1	Zawartość ziarn mniejszych niż 0,075 mm, % (m/m)	od 2 do 10	od 2 do 12	od 2 do 10	od 2 do 12	od 2 do 10	od 2 do 12	PN-B-06714-15 [3]
2	Zawartość nadziarna, % (m/m), nie więcej niż	5	10	5	10	5	10	PN-B-06714-15 [3]
3	Zawartość nieforemnych ziarn % (m/m), nie więcej niż	35	45	35	40	-	-	PN-B-06714-16 [4]
4	Zawartość zanieczyszczeń organicznych, % (m/m), nie więcej niż	1	1	1	1	1	1	PN-B-04481 [1]

5	Wskaźnik piaskowy po pięć-krotnym zagęszczeniu metodą I lub II wg PN-B-04481, %	od 30 do 70	od 30 do 70	od 30 do 70	od 30 do 70	-	-	BN-64/8931 -01 [26]
6	Ścieralność w bębnie Los Angeles a) ścieralność całkowita po pełnej liczbie obrotów, nie więcej niż b) ścieralność częściowa po 1/5 pełnej liczby obrotów, nie więcej niż	35 30	45 40	35 30	50 35	40 30	50 35	PN-B-06714 -42 [12]
7	Nasiąkliwość, %(m/m), nie więcej niż	2,5	4	3	5	6	8	PN-B-06714 -18 [6]
8	Mrozoodporność, ubytek masy po 25 cyklach zamrażania, %(m/m), nie więcej niż	5	10	5	10	5	10	PN-B-06714 -19 [7]
9	Rozpad krzemianowy i żelazawy łącznie, % (m/m), nie więcej niż	-	-	-	-	1	3	PN-B-06714 -37 [10] PN-B-06714 -39 [11]
10	Zawartość związków siarki w przeliczeniu na SO ₃ , %(m/m), nie więcej niż	1	1	1	1	2	4	PN-B-06714 -28 [9]
11	Wskaźnik nośności w _{nos} mieszanki kruszywa, %, nie mniejszy niż: a) przy zagęszczeniu I _s ≥ 1,00 b) przy zagęszczeniu I _s ≥ 1,03	80 120	60 -	80 120	60 -	80 120	60 -	PN-S-06102 [21]

2.3.3. Materiał na warstwę odsączającą

Na warstwę odsączającą stosuje się:

- żwir i mieszankę wg PN-B-11111 [14],
- piasek wg PN-B-11113 [16].

2.3.4. Materiał na warstwę odcinającą

Na warstwę odcinającą stosuje się:

- piasek wg PN-B-11113 [16],
- miął wg PN-B-11112 [15],
- geowłókninę o masie powierzchniowej powyżej 200 g/m wg aprobaty technicznej.

2.3.5. Materiały do ulepszania właściwości kruszyw

Do ulepszania właściwości kruszyw stosuje się:

- cement portlandzki wg PN-B-19701 [17],
- wapno wg PN-B-30020 [19],
- popioły lotne wg PN-S-96035 [23],
- żużel granulowany wg PN-B-23006 [18].

Dopuszcza się stosowanie innych spoiw pod warunkiem uzyskania równorzędnych efektów ulepszania kruszywa i po zaakceptowaniu przez Inżyniera.

Rodzaj i ilość dodatku ulepszającego należy przyjmować zgodnie z PN-S-06102 [21].

2.3.6. Woda

Należy stosować wodę wg PN-B-32250 [20].

3. SPRZĘT

3.1. Ogólne wymagania dotyczące sprzętu

Ogólne wymagania dotyczące sprzętu podano w OST „Wymagania ogólne” pkt 3.

3.2. Sprzęt do wykonania robót

Wykonawca przystępujący do wykonania podbudowy z kruszyw stabilizowanych mechanicznie powinien wykazać się możliwością korzystania z następującego sprzętu:

- mieszarek do wytwarzania mieszanki, wyposażonych w urządzenia dozujące wodę. Mieszarki powinny zapewnić wytworzenie jednorodnej mieszanki o wilgotności optymalnej,
- równiarek albo układarek do rozkładania mieszanki,
- walców ogumionych i stalowych wibracyjnych lub statycznych do zagęszczania. W miejscach trudno dostępnych powinny być stosowane zagęszczarki płytowe, ubijaki mechaniczne lub małe walce wibracyjne.

4. TRANSPORT

4.1. Ogólne wymagania dotyczące transportu

Ogólne wymagania dotyczące transportu podano w OST „Wymagania ogólne” pkt 4.

4.2. Transport materiałów

Kruszywa można przewozić dowolnymi środkami transportu w warunkach zabezpieczających je przed zanieczyszczeniem, zmieszaniem z innymi materiałami, nadmiernym wysuszeniem i zawilgoceniem.

Transport cementu powinien odbywać się zgodnie z BN-88/6731-08 [24].

Transport pozostałych materiałów powinien odbywać się zgodnie z wymaganiami norm przedmiotowych.

5. WYKONANIE ROBÓT

5.1. Ogólne zasady wykonania robót

Ogólne zasady wykonania robót podano w OST „Wymagania ogólne” pkt 5.

5.2. Przygotowanie podłoża

Podłoże pod podbudowę powinno spełniać wymagania określone w OST D-04.01.01 „Koryto wraz z profilowaniem i zagęszczeniem podłoża” i OST D-02.00.00 „Roboty ziemne”.

Podbudowa powinna być ułożona na podłożu zapewniającym nieprzenikanie drobnych cząstek gruntu do podbudowy. Warunek nieprzenikania należy sprawdzić wzorem:

$$\frac{D_{15}}{d_{85}} \leq 5 \quad (1)$$

w którym:

D_{15} - wymiar boku oczka sita, przez które przechodzi 15% ziarn warstwy podbudowy lub warstwy odsączającej, w milimetrach,

d_{85} - wymiar boku oczka sita, przez które przechodzi 85% ziarn gruntu podłoża, w milimetrach.

Jeżeli warunek (1) nie może być spełniony, należy na podłożu ułożyć warstwę odcinającą lub odpowiednio dobraną geowłókninę. Ochronne właściwości geowłókniny, przeciw przenikaniu drobnych cząstek gruntu, wyznacza się z warunku:

$$\frac{d_{50}}{O_{90}} \leq 1,2 \quad (2)$$

w którym:

d_{50} - wymiar boku oczka sita, przez które przechodzi 50 % ziarn gruntu podłoża, w milimetrach,

O_{90} - umowna średnica porów geowłókniny odpowiadająca wymiarom frakcji gruntu zatrzymująca się na geowłókninie w ilości 90% (m/m); wartość parametru O_{90} powinna być podawana przez producenta geowłókniny.

Paliki lub szpilki do prawidłowego ukształtowania podbudowy powinny być wcześniej przygotowane.

Paliki lub szpilki powinny być ustawione w osi drogi i w rzędach równoległych do osi drogi, lub w inny sposób zaakceptowany przez Inżyniera.

Rozmieszczenie palików lub szpilek powinno umożliwiać naciągnięcie sznurków lub linek do wytyczenia robót w odstępach nie większych niż co 10 m.

5.3. Wytwarzanie mieszanki kruszywa

Mieszankę kruszywa o ściśle określonym uziarnieniu i wilgotności optymalnej należy wytwarzać w mieszarkach gwarantujących otrzymanie jednorodnej mieszanki. Ze względu na konieczność zapewnienia jednorodności nie dopuszcza się wytwarzania mieszanki przez mieszanie poszczególnych frakcji na drodze. Mieszanka po wyprodukowaniu powinna być od razu transportowana na miejsce wbudowania w taki sposób, aby nie uległa rozsegregowaniu i wysychaniu.

5.4. Wbudowywanie i zagęszczanie mieszanki

Mieszanka kruszywa powinna być rozkładana w warstwie o jednakowej grubości, takiej, aby jej ostateczna grubość po zagęszczeniu była równa grubości projektowanej. Grubość pojedynczo układanej warstwy nie może przekraczać 20 cm po zagęszczeniu. Warstwa podbudowy powinna być rozłożona w sposób zapewniający osiągnięcie wymaganych spadków i rzędnych wysokościowych. Jeżeli podbudowa składa się z więcej niż jednej warstwy kruszywa, to każda warstwa powinna być wyprofilowana i zagęszczona z zachowaniem wymaganych spadków i rzędnych wysokościowych. Rozpoczęcie budowy każdej następnej warstwy może nastąpić po odbiorze poprzedniej warstwy przez Inżyniera.

Wilgotność mieszanki kruszywa podczas zagęszczania powinna odpowiadać wilgotności optymalnej, określonej według próby Proctora, zgodnie z PN-B-04481 [1] (metoda II). Materiał nadmiernie nawilgocony, powinien zostać osuszony przez mieszanie i napowietrzanie. Jeżeli wilgotność mieszanki kruszywa jest niższa od optymalnej o 20% jej wartości, mieszanka powinna być zwilżona określoną ilością wody i równomiernie wymieszana. W przypadku, gdy wilgotność mieszanki kruszywa jest wyższa od optymalnej o 10% jej wartości, mieszankę należy osuszyć.

Wskaźnik zagęszczenia podbudowy wg BN-77/8931-12 [29] powinien odpowiadać przyjętemu poziomowi wskaźnika nośności podbudowy wg tablicy 1, lp. 11.

5.5. Odcinek próbny

Jeżeli w SST przewidziano konieczność wykonania odcinka próbnego, to co najmniej na 3 dni przed rozpoczęciem robót. Wykonawca powinien wykonać odcinek próbny w celu:

- stwierdzenia czy sprzęt budowlany do mieszania, rozkładania i zagęszczania kruszywa jest właściwy,
- określenia grubości warstwy materiału w stanie luźnym, koniecznej do uzyskania wymaganej grubości warstwy po zagęszczeniu,
- określenia liczby przejść sprzętu zagęszczającego, potrzebnej do uzyskania wymaganego wskaźnika zagęszczenia.

Na odcinku próbnym Wykonawca powinien użyć takich materiałów oraz sprzętu do mieszania, rozkładania i zagęszczania, jakie będą stosowane do wykonywania podbudowy.

Powierzchnia odcinka próbnego powinna wynosić od 400 do 800 m².

Odcinek próbny powinien być zlokalizowany w miejscu wskazanym przez Inżyniera.

Wykonawca może przystąpić do wykonywania podbudowy po zaakceptowaniu odcinka próbnego przez Inżyniera.

5.6. Utrzymanie podbudowy

Podbudowa po wykonaniu, a przed ułożeniem następnej warstwy, powinna być utrzymywana w dobrym stanie. Jeżeli Wykonawca będzie wykorzystywał, za zgodą Inżyniera, gotową podbudowę do ruchu budowlanego, to jest obowiązany naprawić wszelkie uszkodzenia podbudowy, spowodowane przez ten ruch. Koszt napraw wynikłych z niewłaściwego utrzymania podbudowy obciąża Wykonawcę robót.

6. KONTROLA JAKOŚCI ROBÓT

6.1. Ogólne zasady kontroli jakości robót

Ogólne zasady kontroli jakości robót podano w OST „Wymagania ogólne” pkt 6.

6.2. Badania przed przystąpieniem do robót

Przed przystąpieniem do robót Wykonawca powinien wykonać badania kruszyw przeznaczonych do wykonania robót i przedstawić wyniki tych badań Inżynierowi w celu akceptacji materiałów. Badania te powinny obejmować wszystkie właściwości określone w pkt 2.3 niniejszej OST.

6.3. Badania w czasie robót

6.3.1. Częstotliwość oraz zakres badań i pomiarów

Częstotliwość oraz zakres badań podano w tablicy 2.

Tablica 2. Częstotliwość oraz zakres badań przy budowie podbudowy z kruszyw stabilizowanych mechanicznie

Lp.	Wyszczególnienie badań	Częstotliwość badań	
		Minimalna liczba badań na dziennej roboczej	Maksymalna powierzchnia podbudowy przypadająca na jedno badanie (m ²)
1	Uziarnienie mieszanki	2	600
2	Wilgotność mieszanki		
3	Zagęszczenie warstwy	10 próbek na 10000 m ²	
4	Badanie właściwości kruszywa wg tab. 1, pkt 2.3.2	dla każdej partii kruszywa i przy każdej zmianie kruszywa	

6.3.2. Uziarnienie mieszanki

Uziarnienie mieszanki powinno być zgodne z wymaganiami podanymi w pkt 2.3. Próbkę należy pobierać w sposób losowy, z rozłożonej warstwy, przed jej zagęszczeniem. Wyniki badań powinny być na bieżąco przekazywane Inżynierowi.

6.3.3. Wilgotność mieszanki

Wilgotność mieszanki powinna odpowiadać wilgotności optymalnej, określonej według próby Proctora, zgodnie z PN-B-04481 [1] (metoda II), z tolerancją +10% -20%.

Wilgotność należy określić według PN-B-06714-17 [5].

6.3.4. Zagęszczenie podbudowy

Zagęszczenie każdej warstwy powinno odbywać się aż do osiągnięcia wymaganego wskaźnika zagęszczenia.

Zagęszczenie podbudowy należy sprawdzać według BN-77/8931-12 [30]. W przypadku, gdy przeprowadzenie badania jest niemożliwe ze względu na gruboziarniste kruszywo, kontrolę zagęszczenia należy oprzeć na metodzie obciążeń płytowych, wg BN-64/8931-02 [27] i nie rzadziej niż raz na 5000 m², lub według zaleceń Inżyniera.

Zagęszczenie podbudowy stabilizowanej mechanicznie należy uznać za prawidłowe, gdy stosunek wtórnego modułu E_2 do pierwotnego modułu odkształcenia E_1 jest nie większy od 2,2 dla każdej warstwy konstrukcyjnej podbudowy.

$$\frac{E_2}{E_1} \leq 2,2$$

6.3.5. Właściwości kruszywa

Badania kruszywa powinny obejmować ocenę wszystkich właściwości określonych w pkt 2.3.2.

Próbki do badań pełnych powinny być pobierane przez Wykonawcę w sposób losowy w obecności Inżyniera.

6.4. Wymagania dotyczące cech geometrycznych podbudowy

6.4.1. Częstotliwość oraz zakres pomiarów

Częstotliwość oraz zakres pomiarów dotyczących cech geometrycznych podbudowy podano w tabelicy 3.

Tablica 3. Częstotliwość oraz zakres pomiarów wykonanej podbudowy z kruszywa stabilizowanego mechanicznie

Lp.	Wyszczególnienie badań i pomiarów	Minimalna częstotliwość pomiarów
1	Szerokość podbudowy	10 razy na 1 km
2	Równość podłużna	w sposób ciągły planografem albo co 20 m łata na każdym pasie ruchu
3	Równość poprzeczna	10 razy na 1 km
4	Spadki poprzeczne ^{*)}	10 razy na 1 km
5	Rzędne wysokościowe	co 100 m
6	Ukształtowanie osi w planie ^{*)}	co 100 m
7	Grubość podbudowy	Podczas budowy: w 3 punktach na każdej działce roboczej, lecz nie rzadziej niż raz na 400 m ² Przed odbiorem: w 3 punktach, lecz nie rzadziej niż raz na 2000 m ²
8	Nośność podbudowy: - moduł odkształcenia - ugięcie sprężyste	co najmniej w dwóch przekrojach na każde 1000 m co najmniej w 20 punktach na każde 1000 m

*) Dodatkowe pomiary spadków poprzecznych i ukształtowania osi w planie należy wykonać w punktach głównych łuków poziomych.

6.4.2. Szerokość podbudowy

Szerokość podbudowy nie może różnić się od szerokości projektowanej o więcej niż +10 cm. - 5 cm.

Na jezdniach bez krawężników szerokość podbudowy powinna być większa od szerokości warstwy wyżej leżącej o co najmniej 25 cm lub o wartość wskazaną w dokumentacji projektowej.

6.4.3. Równość podbudowy

Nierówności podłużne podbudowy należy mierzyć 4-metrową łata lub planografem, zgodnie z BN-68/8931-04 [28].

Nierówności poprzeczne podbudowy należy mierzyć 4-metrową łata.

Nierówności podbudowy nie mogą przekraczać:

- 10 mm dla podbudowy zasadniczej,
- 20 mm dla podbudowy pomocniczej.

6.4.4. Spadki poprzeczne podbudowy

Spadki poprzeczne podbudowy na prostych i łukach powinny być zgodne z dokumentacją projektową, z tolerancją $\pm 0,5\%$.

6.4.5. Rzędne wysokościowe podbudowy

Różnice pomiędzy rzędnymi wysokościowymi podbudowy i rzędnymi projektowanymi nie powinny przekraczać + 1 cm. -2 cm.

6.4.6. Ukształtowanie osi podbudowy i ulepszonego podłoża

Oś podbudowy w planie nie może być przesunięta w stosunku do osi projektowanej o więcej niż ± 5 cm.

6.4.7. Grubość podbudowy i ulepszonego podłoża

Grubość podbudowy nie może się różnić od grubości projektowanej o więcej niż:

- dla podbudowy zasadniczej $\pm 10\%$,
- dla podbudowy pomocniczej +10%, -15%.

6.4.8. Nośność podbudowy

- moduł odkształcenia wg BN-64/8931-02 [27] powinien być zgodny z podanym w tablicy 4,
- ugięcie sprężyste wg BN-70/8931-06 [29] powinno być zgodne z podanym w tablicy 4.

Tablica 4. Cechy podbudowy

Podbudowa z kruszywa o wskaźniku w_{ms} nie mniejszym niż, %	Wymagane cechy podbudowy				
	Wskaźnik zagęszczenia I_s nie mniejszy niż	Maksymalne ugięcie sprężyste pod kołem, mm		Minimalny moduł odkształcenia mierzony płytą o średnicy 30 cm. MPa	
		40 kN	50 kN	od pierwszego obciążenia E_1	od drugiego obciążenia E_2
60	1,0	1,40	1,60	60	120
80	1,0	1,25	1,40	80	140
120	1,03	1,10	1,20	100	180

6.5. Zasady postępowania z wadliwie wykonanymi odcinkami podbudowy

6.5.1. Niewłaściwe cechy geometryczne podbudowy

Wszystkie powierzchnie podbudowy, które wykazują większe odchylenia od określonych w punkcie 6.4 powinny być naprawione przez spulchnienie lub zerwanie do głębokości co najmniej 10 cm, wyrównane i powtórnie zagęszczone. Dodanie nowego materiału bez spulchnienia wykonanej warstwy jest niedopuszczalne.

Jeżeli szerokość podbudowy jest mniejsza od szerokości projektowanej o więcej niż 5 cm i nie zapewnia podparcia warstwom wyżej leżącym, to Wykonawca powinien na własny koszt poszerzyć podbudowę przez spulchnienie warstwy na pełną grubość do połowy szerokości pasa ruchu, dołożenie materiału i powtórne zagęszczenie.

6.5.2. Niewłaściwa grubość podbudowy

Na wszystkich powierzchniach wadliwych pod względem grubości, Wykonawca wykona naprawę podbudowy. Powierzchnie powinny być naprawione przez spulchnienie lub wybranie warstwy na odpowiednią głębokość, zgodnie z decyzją Inżyniera, uzupełnione nowym materiałem o odpowiednich właściwościach, wyrównane i ponownie zagęszczone.

Roboty te Wykonawca wykona na własny koszt. Po wykonaniu tych robót nastąpi ponowny pomiar i ocena grubości warstwy, według wyżej podanych zasad, na koszt Wykonawcy.

6.5.3. Niewłaściwa nośność podbudowy

Jeżeli nośność podbudowy będzie mniejsza od wymaganej, to Wykonawca wykona wszelkie roboty niezbędne do zapewnienia wymaganej nośności, zalecone przez Inżyniera.

Koszty tych dodatkowych robót poniesie Wykonawca podbudowy tylko wtedy, gdy zniżenie nośności podbudowy wynikało z niewłaściwego wykonania robót przez Wykonawcę podbudowy.

7. OBMIAR ROBÓT

7.1. Ogólne zasady obmiaru robót

Ogólne zasady obmiaru robót podano w OST „Wymagania ogólne” pkt 7.

7.2. Jednostka obmiarowa

Jednostką obmiarową jest m^2 (metr kwadratowy) podbudowy z kruszywa stabilizowanego mechanicznie.

8. ODBIÓR ROBÓT

Ogólne zasady odbioru robót podano w OST „Wymagania ogólne” pkt 8.

Roboty uznaje się za zgodne z dokumentacją projektową, SST i wymaganiami Inżyniera, jeżeli wszystkie pomiary i badania z zachowaniem tolerancji wg pkt 6 dały wyniki pozytywne.

9. PODSTAWA PŁATNOŚCI

9.1. Ogólne ustalenia dotyczące podstawy płatności

Ogólne ustalenia dotyczące podstawy płatności podano w OST „Wymagania ogólne” pkt 9.

9.2. Cena jednostki obmiarowej

Zakres czynności objętych ceną jednostkową $1 m^2$ podbudowy z kruszywa stabilizowanego mechanicznie, podano w OST:

D-04.04.01 Podbudowa z kruszywa naturalnego stabilizowanego mechanicznie,

D-04.04.02 Podbudowa z kruszywa łamanego stabilizowanego mechanicznie,

D-04.04.03 Podbudowa z żużla wielkopieczowego stabilizowanego mechanicznie.

10. PRZEPISY ZWIĄZANE

10.1. Normy

1. PN-B-04481 Grunty budowlane. Badania próbek gruntu
2. PN-B-06714-12 Kruszywa mineralne. Badania. Oznaczenie zawartości zanieczyszczeń obcych
3. PN-B-06714-15 Kruszywa mineralne. Badania. Oznaczenie składu ziarnowego
4. PN-B-06714-16 Kruszywa mineralne. Badania. Oznaczenie kształtu ziarn
5. PN-B-06714-17 Kruszywa mineralne. Badania. Oznaczenie wilgotności
6. PN-B-06714-18 Kruszywa mineralne. Badania. Oznaczenie nasiąkliwości
7. PN-B-06714-19 Kruszywa mineralne. Badania. Oznaczenie mrozoodporności metodą bezpośrednią
8. PN-B-06714-26 Kruszywa mineralne. Badania. Oznaczenie zawartości zanieczyszczeń organicznych
9. PN-B-06714-28 Kruszywa mineralne. Badania. Oznaczenie zawartości siarki metodą bromową
10. PN-B-06714-37 Kruszywa mineralne. Badania. Oznaczenie rozpadu krzemianowego
11. PN-B-06714-39 Kruszywa mineralne. Badania. Oznaczenie rozpadu żelazawego
12. PN-B-06714-42 Kruszywa mineralne. Badania. Oznaczenie ścieralności w bębnie Los Angeles
13. PN-B-06731 Żużel wielkopieczowy kawałkowy. Kruszywo budowlane i drogowe. Badania techniczne
14. PN-B-11111 Kruszywa mineralne. Kruszywa naturalne do nawierzchni drogowych. Żwir i mieszanka
15. PN-B-11112 Kruszywa mineralne. Kruszywa łamane do nawierzchni drogowych
16. PN-B-11113 Kruszywa mineralne. Kruszywa naturalne do nawierzchni drogowych. Piasek
17. PN-B-19701 Cement. Cement powszechnego użytku. Skład, wymagania i ocena zgodności
18. PN-B-23006 Kruszywo do betonu lekkiego
19. PN-B-30020 Wapno
20. PN-B-32250 Materiały budowlane. Woda do betonu i zapraw
21. PN-S-06102 Drogi samochodowe. Podbudowy z kruszyw stabilizowanych mechanicznie
22. PN-S-96023 Konstrukcje drogowe. Podbudowa i nawierzchnia z tłucznia kamiennego
23. PN-S-96035 Popioły lotne
24. BN-88/6731-08 Cement. Transport i przechowywanie
25. BN-84/6774-02 Kruszywo mineralne. Kruszywo kamienne łamane do nawierzchni drogowych
26. BN-64/8931-01 Drogi samochodowe. Oznaczenie wskaźnika piaskowego
27. BN-64/8931-02 Drogi samochodowe. Oznaczenie modułu odkształcenia nawierzchni podatnych i podłoża przez obciążenie płytą
28. BN-68/8931-04 Drogi samochodowe. Pomiar równości nawierzchni planografem i łąką
29. BN-70/8931-06 Drogi samochodowe. Pomiar ugięć podatnych ugięciomierzem belkowym
30. BN-77/8931-12 Oznaczenie wskaźnika zagęszczenia gruntu

10.2. Inne dokumenty

1. 31. Katalog typowych konstrukcji nawierzchni podatnych i półsztywnych, IBDiM - Warszawa 1997.

**SZCZEGÓŁOWA SPECYFIKACJA TECHNICZNA
2/D. 02.**

WARSTWY ODSĄCZAJĄCE I ODCINAJĄCE

1. WSTĘP

1.1. Przedmiot SST

Przedmiotem niniejszej ogólnej specyfikacji technicznej (SST) są wymagania dotyczące wykonania i odbioru robót związanych z wykonaniem warstw odsączających pod nawierzchnie

1.2. Zakres stosowania SST

Specyfikacja techniczna (SST) stanowi dokument przetargowy i kontraktowy przy zleceniu i realizacji robót jak w pt.1.1

1.3. Zakres robót objętych SST

Ustalenia zawarte w niniejszej specyfikacji dotyczą zasad prowadzenia robót związanych z wykonaniem warstw odcinających stanowiących część podbudowy pomocniczej pod nawierzchnie wykonanie i zagęszczenie mechaniczne warstwy odsączającej w korycie pod boiska

1.4. Określenia podstawowe

Określenia podstawowe są zgodne z obowiązującymi, odpowiednimi polskimi normami i z określeniami podanymi w OST D-M-00.00.00 „Wymagania ogólne” pkt 1.4.

1.5. Ogólne wymagania dotyczące robót

Ogólne wymagania dotyczące robót podano w OST „Wymagania ogólne” pkt 1.5.

2. MATERIAŁY

2.1. Ogólne wymagania dotyczące materiałów

Ogólne wymagania dotyczące materiałów, ich pozyskiwania i składowania, podano w „Wymagania ogólne” pkt 2.

2.2. Rodzaje materiałów

Materiałami stosowanymi przy wykonywaniu warstw odsączających są:

- piasek

2.3. Wymagania dla kruszywa

Kruszywa do wykonania warstw odsączających i odcinających powinny spełniać następujące warunki:

- a) szczelności, określony zależnością:

$$\frac{D_{15}}{d_{85}} \leq 5$$

gdzie:

D_{15} - wymiar sita, przez które przechodzi 15% ziarn warstwy odcinającej lub odsączającej

d_{85} - wymiar sita, przez które przechodzi 85% ziarn gruntu podłoża.

Dla materiałów stosowanych przy wykonywaniu warstw odsączających warunek szczelności musi być spełniony, gdy warstwa ta nie jest układana na warstwie odcinającej.

- b) zagęszczalności, określony zależnością:

$$U = \frac{d_{60}}{d_{10}} \geq 5$$

gdzie:

U - wskaźnik różnoziarnistości,

d_{60} - wymiar sita, przez które przechodzi 60% kruszywa tworzącego warstwę odcinającą,

d_{10} - wymiar sita, przez które przechodzi 10% kruszywa tworzącego warstwę odcinającą.

Piasek stosowany do wykonywania warstw odsączających i odcinających powinien spełniać wymagania normy PN-B-11113 [5] dla gatunku 1 i 2.

Żwir i mieszanka stosowane do wykonywania warstw odsączających i odcinających powinny spełniać wymagania normy PN-B-11111 [3], dla klasy I i II.

Miał kamienny do warstw odsączających i odcinających powinien spełniać wymagania normy PN-B-11112 [4].

2.4. Wymagania dla geowłókniny

Geowłókniny przewidziane do użycia jako warstwy odcinające i odsączające powinny posiadać aprobatę techniczną wydaną przez uprawnioną jednostkę.

2.5. Składowanie materiałów

2.5.1. Składowanie kruszywa

Jeżeli kruszywo przeznaczone do wykonania warstwy odsączającej lub odcinającej nie jest wbudowane bezpośrednio po dostarczeniu na budowę i zachodzi potrzeba jego okresowego składowania, to Wykonawca robót powinien zabezpieczyć kruszywo przed zanieczyszczeniem i zmieszaniem z innymi materiałami kamiennymi. Podłoże w miejscu składowania powinno być równe, utwardzone i dobrze odwodnione.

3. SPRZĘT

3.1. Ogólne wymagania dotyczące sprzętu

Ogólne wymagania dotyczące sprzętu podano w OST „Wymagania ogólne” pkt 3.

3.2. Sprzęt do wykonania robót

Wykonawca przystępujący do wykonania warstwy odcinającej lub odsączającej powinien wykazać się możliwością korzystania z następującego sprzętu:

- - równiarek,
- - walców statycznych,
- - płyt wibracyjnych lub ubijaków mechanicznych.

4. TRANSPORT

4.1. Ogólne wymagania dotyczące transportu

Ogólne wymagania dotyczące transportu podano w OST „Wymagania ogólne” pkt 4.

4.2. Transport kruszywa

Kruszywa można przewozić dowolnymi środkami transportu w warunkach zabezpieczających je przed zanieczyszczeniem, zmieszaniem z innymi materiałami, nadmiernym wysuszeniem i zawilgoceniem.

5. WYKONANIE ROBÓT

5.1. Ogólne zasady wykonania robót

Ogólne zasady wykonania robót podano w OST „Wymagania ogólne” pkt 5.

5.2. Przygotowanie podłoża

Podłoże gruntowe powinno spełniać wymagania określone w SST „Roboty ziemne” oraz „Koryto wraz z profilowaniem i zagęszczaniem podłoża”.

Warstwy odcinająca i odsączająca powinny być wytyczone w sposób umożliwiający wykonanie ich zgodnie z dokumentacją projektową, z tolerancjami określonymi w niniejszych specyfikacjach.

Paliki lub szpilki powinny być ustawione w osi drogi i w rzędach równoległych do osi drogi, lub w inny sposób zaakceptowany przez Inżyniera.

Rozmieszczenie palików lub szpilek powinno umożliwiać naciągnięcie sznurków lub linek do wytyczenia robót w odstępach nie większych niż co 10 m.

5.3. Wbudowanie i zagęszczanie kruszywa

Kruszywo powinno być rozkładane w warstwie o jednakowej grubości, przy użyciu równiarki, z zachowaniem wymaganych spadków i rzędnych wysokościowych. Grubość rozłożonej warstwy luźnego kruszywa powinna być taka, aby po jej zagęszczeniu osiągnięto grubość projektowaną.

Jeżeli dokumentacja projektowa lub SST przewiduje wykonanie warstwy odsączającej lub odcinającej o grubości powyżej 20 cm, to wbudowanie kruszywa należy wykonać dwuwarstwowo. Rozpoczęcie układania każdej następnej warstwy może nastąpić po odbiorze przez Inżyniera warstwy poprzedniej.

W miejscach, w których widoczna jest segregacja kruszywa należy przed zagęszczeniem wymienić kruszywo na materiał o odpowiednich właściwościach.

Natychmiast po końcowym wyprofilowaniu warstwy odsączającej lub odcinającej należy przystąpić do jej zagęszczania.

Zagęszczanie warstw o przekroju daszkowym należy rozpoczynać od krawędzi i stopniowo przesuwając pasami podłużnymi częściowo nakładającymi się, w kierunku jej osi. Zagęszczanie nawierzchni o jednostronnym spadku należy rozpoczynać od dolnej krawędzi i przesuwając pasami podłużnymi częściowo nakładającymi się, w kierunku jej górnej krawędzi.

Nierówności lub zagłębienia powstałe w czasie zagęszczania powinny być wyrównywane na bieżąco przez spulchnienie warstwy kruszywa i dodanie lub usunięcie materiału, aż do otrzymania równej powierzchni.

W miejscach niedostępnych dla walców warstwa odcinająca i odsączająca powinna być zagęszczana płytami wibracyjnymi lub ubijakami mechanicznymi.

Zagęszczanie należy kontynuować do osiągnięcia wskaźnika zagęszczenia nie mniejszego od 1,0 według normalnej próby Proctora, przeprowadzonej według PN-B-04481 [1]. Wskaźnik zagęszczenia należy określać zgodnie z BN-77/8931-12 [8].

W przypadku, gdy gruboziarnisty materiał wbudowany w warstwę odsączającą lub odcinającą, uniemożliwia przeprowadzenie badania zagęszczenia według normalnej próby Proctora, kontrolę zagęszczenia należy oprzeć na metodzie obciążeń płytowych. Należy określić pierwotny i wtórny moduł odkształcenia warstwy według BN-64/8931-02 [6]. Stosunek wtórnego i pierwotnego modułu odkształcenia nie powinien przekraczać 2,2.

Wilgotność kruszywa podczas zagęszczania powinna być równa wilgotności optymalnej z tolerancją od -20% do +10% jej wartości. W przypadku, gdy wilgotność kruszywa jest wyższa od wilgotności optymalnej, kruszywo należy osuszyć przez mieszanie i napowietrzanie. W przypadku, gdy wilgotność kruszywa jest niższa od wilgotności optymalnej, kruszywo należy zwilżyć określoną ilością wody i równomiernie wymieszać.

5.4. Utrzymanie warstwy odsączającej i odcinającej

Warstwa odsączająca i odcinająca po wykonaniu, a przed ułożeniem następnej warstwy powinny być utrzymywane w dobrym stanie.

Nie dopuszcza się ruchu budowlanego po wykonanej warstwie odcinającej lub odsączającej z geowłóknin.

W przypadku warstwy z kruszywa dopuszcza się ruch pojazdów koniecznych dla wykonania wyżej leżącej warstwy nawierzchni.

Koszt napraw wynikłych z niewłaściwego utrzymania warstwy obciąża Wykonawcę robót.

6. KONTROLA JAKOŚCI ROBÓT

6.1. Ogólne zasady kontroli jakości robót

Ogólne zasady kontroli jakości robót podano w OST D-M-00.00.00 „Wymagania ogólne” pkt 6.

6.2. Badania przed przystąpieniem do robót

Przed przystąpieniem do robót Wykonawca powinien wykonać badania kruszyw przeznaczonych do wykonania robót i przedstawić wyniki tych badań Inżynierowi. Badania te powinny obejmować wszystkie właściwości kruszywa określone w p. 2.3.

Geowłókniny przeznaczone do wykonania warstwy odcinającej i odsączającej powinny posiadać aprobatę techniczną, zgodnie z pkt 2.4.

6.3. Badania w czasie robót

6.3.1. Częstotliwość oraz zakres badań i pomiarów

Częstotliwość oraz zakres badań i pomiarów dotyczących cech geometrycznych i zagęszczenia warstwy odsączającej i odcinającej podaje tablica 1.

Tablica 1. Częstotliwość oraz zakres badań i pomiarów warstwy odsączającej i odcinającej

Lp.	Wyszczególnienie badań i pomiarów	Minimalna częstotliwość badań i pomiarów
1	Szerokość warstwy	10 razy na 1 km
2	Równość podłużna	co 20 m na każdym pasie ruchu
3	Równość poprzeczna	10 razy na 1 km
4	Spadki poprzeczne *)	10 razy na 1 km
5	Rzędne wysokościowe	co 25 m w osi jezdni i na jej krawędziach dla autostrad i dróg ekspresowych, co 100 m dla pozostałych dróg
6	Ukształtowanie osi w planie *)	co 25 m w osi jezdni i na jej krawędziach dla autostrad i dróg ekspresowych, co 100 m dla pozostałych dróg
7	Grubość warstwy	Podczas budowy: w 3 punktach na każdej działce roboczej, lecz nie rzadziej niż raz na 400 m ² Przed odbiorem: w 3 punktach, lecz nie rzadziej niż raz na 2000 m ²
8	Zagęszczenie, wilgotność kruszywa	w 2 punktach na dziennej działce roboczej, lecz nie rzadziej niż raz na 600 m ²

*) Dodatkowe pomiary spadków poprzecznych i ukształtowania osi w planie należy wykonać w punktach głównych łuków poziomych.

6.3.2. Szerokość warstwy

Szerokość warstwy nie może się różnić od szerokości projektowanej o więcej niż +10 cm, -5 cm.

6.3.3. Równość warstwy

Nierówności podłużne warstwy odcinającej i odsączającej należy mierzyć 4 metrową łatą, zgodnie z normą BN-68/8931-04 [7].

Nierówności poprzeczne warstwy odcinającej i odsączającej należy mierzyć 4 metrową łata.

Nierówności nie mogą przekraczać 20 mm.

6.3.4. Spadki poprzeczne

Spadki poprzeczne warstwy odcinającej i odsączającej na prostych i łukach powinny być zgodne z dokumentacją projektową z tolerancją $\pm 0,5\%$.

6.3.5. Rzędne wysokościowe

Różnice pomiędzy rzędnymi wysokościowymi warstwy i rzędnymi projektowanymi nie powinny przekraczać +1 cm i -2 cm.

6.3.6. Ukształtowanie osi w planie

Oś w planie nie może być przesunięta w stosunku do osi projektowanej o więcej niż ± 3 cm dla autostrad i dróg ekspresowych lub o więcej niż ± 5 cm dla pozostałych dróg.

6.3.7. Grubość warstwy

Grubość warstwy powinna być zgodna z określoną w dokumentacji projektowej z tolerancją +1 cm, -2 cm.

Jeżeli warstwa, ze względów technologicznych, została wykonana w dwóch warstwach, należy mierzyć łączną grubość tych warstw.

Na wszystkich powierzchniach wadliwych pod względem grubości Wykonawca wykona naprawę warstwy przez spulchnienie warstwy na głębokość co najmniej 10 cm, uzupełnienie nowym materiałem o odpowiednich właściwościach, wyrównanie i ponowne zagęszczenie.

Roboty te Wykonawca wykona na własny koszt. Po wykonaniu tych robót nastąpi ponowny pomiar i ocena grubości warstwy, według wyżej podanych zasad na koszt Wykonawcy.

6.3.8. Zagęszczenie warstwy

Wskaźnik zagęszczenia warstwy odcinającej i odsączającej, określony wg BN-77/8931-12 [8] nie powinien być mniejszy od 1.

Jeżeli jako kryterium dobrego zagęszczenia warstwy stosuje się porównanie wartości modułów odkształcenia, to wartość stosunku wtórnego do pierwotnego modułu odkształcenia, określonych zgodnie z normą BN-64/8931-02 [6], nie powinna być większa od 2,2.

Wilgotność kruszywa w czasie zagęszczenia należy badać według PN-B-06714-17 [2]. Wilgotność kruszywa powinna być równa wilgotności optymalnej z tolerancją od -20% do +10%.

7. OBMIAR ROBÓT

7.1. Ogólne zasady obmiaru robót

Ogólne zasady obmiaru robót podano w OST D-M-00.00.00 „Wymagania ogólne” pkt 7.

7.2. Jednostka obmiarowa

Jednostką obmiarową jest m^2 (metr kwadratowy) warstwy odcinającej i odsączającej.

8. ODBIÓR ROBÓT

Ogólne zasady odbioru robót podano w „Wymagania ogólne” pkt 8.

Roboty uznaje się za wykonane zgodnie z dokumentacją projektową, SST i wymaganiami Inżyniera, jeżeli wszystkie pomiary i badania z zachowaniem tolerancji wg pkt 6 dały wyniki pozytywne.

9. PODSTAWA PŁATNOŚCI

9.1. Ogólne ustalenia dotyczące podstawy płatności

Ogólne ustalenia dotyczące podstawy płatności podano w OST „Wymagania ogólne” pkt 9.

9.2. Cena jednostki obmiarowej

Cena wykonania 1m² warstwy odsączającej i/lub odcinającej z kruszywa obejmuje:

- - prace pomiarowe,
- - dostarczenie i rozłożenie na uprzednio przygotowanym podłożu warstwy materiału o grubości i jakości określonej w dokumentacji projektowej i specyfikacji technicznej,
- - wyrównanie ułożonej warstwy do wymaganego profilu,
- - zagęszczenie wyprofilowanej warstwy,
- - przeprowadzenie pomiarów i badań laboratoryjnych wymaganych w specyfikacji technicznej,
- - utrzymanie warstwy.

Cena wykonania 1m² warstwy odsączającej i/lub odcinającej z geowłóknin obejmuje:

- - prace pomiarowe,
- - dostarczenie i rozłożenie na uprzednio przygotowanym podłożu warstwy geowłóknin,
- - pomiary kontrolne wymagane w specyfikacji technicznej,
- - utrzymanie warstwy.

10. PRZEPISY ZWIĄZANE

10.1. Normy

- | | |
|------------------|---|
| 1. PN-B-04481 | Grunty budowlane. Badania próbek gruntu |
| 2. PN-B-06714-17 | Kruszywa mineralne. Badania. Oznaczanie wilgotności |
| 3. PN-B-11111 | Kruszywa mineralne. Kruszywo naturalne do nawierzchni drogowych. Żwir i mieszanka |
| 4. PN-B-11112 | Kruszywa mineralne. Kruszywo łamane do nawierzchni drogowych |
| 5. PN-B-11113 | Kruszywa mineralne. Kruszywo naturalne do nawierzchni drogowych. Piasek |
| 6. BN-64/8931-02 | Drogi samochodowe. Oznaczanie modułu odkształcenia nawierzchni podatnych i podłoża przez obciążenie płytą |
| 7. BN-68/8931-04 | Drogi samochodowe. Pomiar równości nawierzchni planografem i łąką |
| 8. BN-77/8931-12 | Oznaczanie wskaźnika zagęszczenia gruntu |

10.2. Inne dokumenty

1. 9. Wytyczne budowy nasypów komunikacyjnych na słabym podłożu z zastosowaniem geotekstyliów, IBDiM, Warszawa 1986

SZCZEGÓŁOWA SPECYFIKACJA TECHNICZNA 2/D. 03. PODBUDOWA Z KRUSZYWA ŁAMANEGO STABILIZOWANEGO MECHANICZNIE

1. WSTĘP

1.1. Przedmiot SST

Przedmiotem niniejszej szczegółowej specyfikacji technicznej (SST) są wymagania ogólne dotyczące wykonania i odbioru robót związanych z wykonywaniem podbudowy z kruszywa łamanego stabilizowanego mechanicznie pod nawierzchnie boisk

1.2. Zakres stosowania SST

Szczegółowa specyfikacja techniczna (SST) stanowi dokument przetargowy i kontraktowy przy zlecaniu i realizacji robót jak w pt.1.1

1. Zakres robót objętych SST

Ustalenia zawarte w niniejszej specyfikacji dotyczą zasad prowadzenia robót związanych z wykonywaniem podbudowy z kruszywa łamanego stabilizowanego mechanicznie.

Ustalenia zawarte są w OST D-04.04.00 „Podbudowa z kruszyw. Wymagania ogólne” pkt 1.3.

Zakres robót :

- Podbudowa z kruszywa łamanego - warstwa dolna o grubości po zagęszczeniu 10 cm pod wszystkie boiska
- Podbudowa z kruszywa łamanego - warstwa górna o grubości po zagęszczeniu 5 cm –pod boiska koszykówki i siatkówki
- Podbudowa z kruszywa łamanego - warstwa górna o grubości po zagęszczeniu 9 cm (5cm kruszywo 0-31,5 i 4cm miał kamienny 0-4mm) – pod boisko piłki nożnej

1. Określenia podstawowe

1.4.1. Podbudowa z kruszywa łamanego stabilizowanego mechanicznie - jedna lub więcej warstw zagęszczonej mieszanki, która stanowi warstwę nośną nawierzchni drogowej.

1.4.2. Pozostałe określenia podstawowe są zgodne z obowiązującymi, odpowiednimi polskimi normami oraz z definicjami podanymi w OST D-04.04.00 „Podbudowa z kruszyw. Wymagania ogólne” pkt 1.4.

1.5. Ogólne wymagania dotyczące robót

Ogólne wymagania dotyczące robót podano w OST D-04.04.00 „Podbudowa z kruszyw. Wymagania ogólne” pkt 1.5.

2. MATERIAŁY

2.1. Ogólne wymagania dotyczące materiałów

Ogólne wymagania dotyczące materiałów, ich pozyskiwania i składowania, podano w OST D-04.04.00 „Podbudowa z kruszyw. Wymagania ogólne” pkt 2.

2.2. Rodzaje materiałów

Materiałem do wykonania podbudowy z kruszyw łamanych stabilizowanych mechanicznie powinno być kruszywo łamane, uzyskane w wyniku przekruszenia surowca skalnego lub kamieni narzutowych i otoczków albo ziarn Świru większych od 8 mm.

25

Kruszywo powinno być jednorodne bez zanieczyszczeń obcych i bez domieszek gliny.

2.3. Wymagania dla materiałów

2.3.1. Uziarnienie kruszywa

Uziarnienie kruszywa powinno być zgodne z wymaganiami podanymi w OST D-04.04.00 „Podbudowa z kruszyw. Wymagania ogólne” pkt 2.3.1.

2.3.2. Właściwości kruszywa

Kruszywo powinno spełniać wymagania określone w OST D-04.04.00 „Podbudowa z kruszyw. Wymagania ogólne” pkt 2.3.2.

3. SPRZĘT

Wymagania dotyczące sprzętu podano w OST D-04.04.00 „Podbudowa z kruszyw.

Wymagania ogólne” pkt 3.

4. TRANSPORT

Wymagania dotyczące transportu podano w OST D-04.04.00 „Podbudowa z kruszyw.

Wymagania ogólne” pkt 4.

5. WYKONANIE ROBÓT

Ogólne zasady wykonania robót podano w OST D-04.04.00 „Podbudowa z kruszyw.

Wymagania ogólne” pkt 5.

5.2. Przygotowanie podłoża

Przygotowanie podłoża powinno odpowiadać wymaganiom określonym w OST D-04.04.00 „Podbudowa z kruszyw. Wymagania ogólne” pkt 5.2.

5.3. Wytwarzanie mieszanki kruszywa

Mieszankę kruszywa należy wytwarzać zgodnie z ustaleniami podanymi w OST D-04.04.00 „Podbudowa z kruszyw. Wymagania ogólne” pkt 5.3.

Jeśli dokumentacja projektowa przewiduje ulepszenie kruszyw cementem, wapnem lub popiołami przy WP od 20 do 30% lub powyżej 70%, szczegółowe warunki i wymagania dla takiej podbudowy określi SST, zgodnie z PN-S-06102 [21].

5.4. Wbudowywanie i zagęszczanie mieszanki kruszywa

Ustalenia dotyczące rozkładania i zagęszczania mieszanki podano w OST D-04.04.00 „Podbudowa z kruszyw. Wymagania ogólne” pkt 5.4.

5.5. Odcinek próbny

O ile przewidziano to w SST, Wykonawca powinien wykonać odcinki próbne, zgodnie z zasadami określonymi w OST D-04.04.00 „Podbudowa z kruszyw. Wymagania ogólne” pkt 5.5.

5.6. Utrzymanie podbudowy

Utrzymanie podbudowy powinno odpowiadać wymaganiom określonym w OST D-04.04.00 „Podbudowa z kruszyw. Wymagania ogólne” pkt 5.6.

6. KONTROLA JAKOŚCI ROBÓT

6.1. Ogólne zasady kontroli jakości robót

Ogólne zasady kontroli jakości robót podano w OST D-04.04.00 „Podbudowa z kruszyw. Wymagania ogólne” pkt 6.26

6.2. Badania przed przystąpieniem do robót

Przed przystąpieniem do robót Wykonawca powinien wykonać badania kruszyw, zgodnie z ustaleniami OST D-04.04.00 „Podbudowa z kruszyw. Wymagania ogólne” pkt 6.2.

6.3. Badania w czasie robót

Częstotliwość oraz zakres badań i pomiarów kontrolnych w czasie robót podano w OST D-04.04.00 „Podbudowa z kruszyw. Wymagania ogólne” pkt 6.3.

6.4. Wymagania dotyczące cech geometrycznych podbudowy

Częstotliwość oraz zakres pomiarów podano w OST D-04.04.00 „Podbudowa z kruszyw. Wymagania ogólne” pkt 6.4.

6.5. Zasady postępowania z wadliwie wykonanymi odcinkami podbudowy

Zasady postępowania z wadliwie wykonanymi odcinkami podbudowy podano w OST D-

04.04.00 „Podbudowa z kruszyw. Wymagania ogólne” pkt 6.5.

7. OBMAR ROBÓT

7.1. Ogólne zasady obmiaru robót

Ogólne zasady obmiaru robót podano w OST D-04.04.00 „Podbudowa z kruszyw.

Wymagania ogólne” pkt 7.

7.2. Jednostka obmiarowa

Jednostką obmiarową jest m² (metr kwadratowy) wykonanej i odebranej podbudowy z kruszywa łamanego stabilizowanego mechanicznie.

8. ODBIÓR ROBÓT

Ogólne zasady odbioru robót podano w OST D-04.04.00 „Podbudowa z kruszyw. Wymagania ogólne” pkt 8.

9. PODSTAWA PŁATNOŚCI

9.1. Ogólne ustalenia dotyczące podstawy płatności

Ogólne ustalenia dotyczące podstawy płatności podano w OST D-04.04.00 „Podbudowa z kruszyw. Wymagania ogólne” pkt 9.

9.2. Cena jednostki obmiarowej

Cena wykonania 1 m² podbudowy obejmuje:

- prace pomiarowe i roboty przygotowawcze,
- oznakowanie robót,
- sprawdzenie i ewentualną naprawę podłoża,
- przygotowanie mieszanki z kruszywa, zgodnie z receptą,
- dostarczenie mieszanki na miejsce wbudowania,
- rozłożenie mieszanki,
- zagęszczenie rozłożonej mieszanki,
- przeprowadzenie pomiarów i badań laboratoryjnych określonych w specyfikacji technicznej,
- utrzymanie podbudowy w czasie robót.

10. PRZEPISY ZWIĄZANE

Normy i przepisy związane podano w OST D-04.04.00 „Podbudowa z kruszyw. Wymagania ogólne”

SZCZEGÓŁOWA SPECYFIKACJA TECHNICZNA

2/D. 04.

BETONOWE OBRZEŻA NAWIERZCHNI

1. WSTĘP

1.1. Przedmiot SST

Przedmiotem niniejszej szczegółowej specyfikacji technicznej (SST) są wymagania dotyczące wykonania i odbioru robót związanych z ustawieniem betonowego obrzeża na zakończeniu nawierzchni boisk.

1.2. Zakres stosowania SST

Szczegółowa specyfikacja techniczna (SST) stanowi dokument przetargowy i kontraktowy przy zleceniu i realizacji robót jak w pt. 1.1

1.3. Zakres robót objętych SST

Ustalenia zawarte w niniejszej specyfikacji dotyczą zasad prowadzenia robót związanych:

- a) Obrzeża betonowe z wykonaniem ław betonowych na podsypce cementowo-piaskowej

1.4. Określenia podstawowe

1.4.1. Obrzeża chodnikowe - belki betonowe rozgraniczające jednostronnie lub dwustronnie ciągi komunikacyjne od terenów nie przeznaczonych do komunikacji.

1.4.2. Pozostałe określenia podstawowe są zgodne z obowiązującymi, odpowiednimi polskimi normami i definicjami podanymi w OST „Wymagania ogólne” pkt 1.4.

1.5. Ogólne wymagania dotyczące robót

Ogólne wymagania dotyczące robót podano w OST „Wymagania ogólne” pkt 1.5.

2. MATERIAŁY

2.1. Ogólne wymagania dotyczące materiałów

Ogólne wymagania dotyczące materiałów, ich pozyskiwania i składowania podano w OST „Wymagania ogólne” pkt 2.

2.2. Stosowane materiały

2.2.2. Obrzeża betonowe 8x30

2.2.3. Materiały na ławę i do zaprawy

Żwir do wykonania ławy powinien odpowiadać wymaganiom PN-B-11111 [5], a piasek - wymaganiom PN-B-11113 [6].

Materiały do zaprawy cementowo-piaskowej powinny odpowiadać wymaganiom podanym w OST D-08.01.01 „Krawężniki betonowe” pkt 2.

3. SPRZĘT

3.1. Ogólne wymagania dotyczące sprzętu

Ogólne wymagania dotyczące sprzętu podano w OST „Wymagania ogólne” pkt 3.

3.2. Sprzęt do ustawiania obrzeży

Roboty wykonuje się ręcznie przy zastosowaniu drobnego sprzętu pomocniczego.

4. TRANSPORT

4.1. Ogólne wymagania dotyczące transportu

Ogólne wymagania dotyczące transportu podano w OST „Wymagania ogólne” pkt 4.

4.2. Transport obrzeży betonowych

Betonowe obrzeża chodnikowe mogą być przewożone dowolnymi środkami transportu po osiągnięciu przez beton wytrzymałości minimum 0,7 wytrzymałości projektowanej.

Obrzeża powinny być zabezpieczone przed przemieszczeniem się i uszkodzeniami w czasie transportu.

4.3. Transport pozostałych materiałów

Transport pozostałych materiałów podano w OST D-08.01.01 „Krawężniki betonowe”.

5. WYKONANIE ROBÓT

5.1. Ogólne zasady wykonania robót

Ogólne zasady wykonania robót podano w OST „Wymagania ogólne” pkt 5.

5.2. Wykonanie koryta

Koryto pod podsypkę (ławę) należy wykonywać zgodnie z PN-B-06050 [1].

Wymiary wykopu powinny odpowiadać wymiarom ławy w planie z uwzględnieniem w szerokości dna wykopu ew. konstrukcji szalunku.

5.3. Podłoże lub podsypka (ława)

Podłoże pod ustawienie obrzeża może stanowić rodzimy grunt piaszczysty lub podsypka (ława) ze żwiru lub piasku, o grubości warstwy od 3 do 5 cm po zagęszczeniu. Podsypkę (ławę) wykonuje się przez zasypanie koryta żwirem lub piaskiem i zagęszczenie z polewaniem wodą.

5.4. Ustawienie betonowych obrzeży chodnikowych

Betonowe obrzeża chodnikowe należy ustawiać na wykonanym podłożu w miejscu i ze światłem (odległością górnej powierzchni obrzeża od ciągu komunikacyjnego) zgodnym z ustaleniami dokumentacji projektowej.

Zewnętrzna ściana obrzeża powinna być obsypana piaskiem, żwirem lub miejscowym gruntem przepuszczalnym, starannie ubitym.

Spoiny nie powinny przekraczać szerokości 1 cm. Należy wypełnić je piaskiem lub zaprawą cementowo-piaskową w stosunku 1:2. Spoiny przed zalaniem należy oczyścić i zmyć wodą. Spoiny muszą być wypełnione całkowicie na pełną głębokość.

6. KONTROLA JAKOŚCI ROBÓT

6.1. Ogólne zasady kontroli jakości robót

Ogólne zasady kontroli jakości robót podano w OST „Wymagania ogólne” pkt 6.

6.2. Badania przed przystąpieniem do robót

Przed przystąpieniem do robót Wykonawca powinien wykonać badania materiałów przeznaczonych do ustawienia betonowych obrzeży chodnikowych i przedstawić wyniki tych badań Inżynierowi do akceptacji.

Sprawdzenie wyglądu zewnętrznego należy przeprowadzić na podstawie oględzin elementu przez pomiar i policzenie uszkodzeń występujących na powierzchniach i krawędziach elementu, zgodnie z wymaganiami tablicy 3. Pomiar długości i głębokości uszkodzeń należy wykonać za

pomocą przymiaru stalowego lub suwmiarki z dokładnością do 1 mm, zgodnie z ustaleniami PN-B-10021 [4].

Sprawdzenie kształtu i wymiarów elementów należy przeprowadzić z dokładnością do 1 mm przy użyciu suwmiarki oraz przymiaru stalowego lub taśmy, zgodnie z wymaganiami tablicy 1 i 2. Sprawdzenie kątów prostych w narożach elementów wykonuje się przez przyłożenie kątownika do badanego naroża i zmierzenia odchyłek z dokładnością do 1 mm.

Badania pozostałych materiałów powinny obejmować wszystkie właściwości określone w normach podanych dla odpowiednich materiałów wymienionych w pkt 2.

6.3. Badania w czasie robót

W czasie robót należy sprawdzać wykonanie:

- a) koryta pod podsypkę (ławę) - zgodnie z wymaganiami pkt 5.2,
- b) podłoża z rodzimego gruntu piaszczystego lub podsypki (ławy) ze żwiru lub piasku - zgodnie z wymaganiami pkt 5.3,
- c) ustawienia betonowego obrzeża chodnikowego - zgodnie z wymaganiami pkt 5.4, przy dopuszczalnych odchyleniach:
 - linii obrzeża w planie, które może wynosić ± 2 cm na każde 100 m długości obrzeża,
 - niwelety górnej płaszczyzny obrzeża, które może wynosić ± 1 cm na każde 100 m długości obrzeża,
 - wypełnienia spoin, sprawdzane co 10 metrów, które powinny wykazywać całkowite wypełnienie badanej spoiny na pełną głębokość.

7. OBMIAR ROBÓT

7.1. Ogólne zasady obmiaru robót

Ogólne zasady obmiaru robót podano w OST „Wymagania ogólne” pkt 7.

7.2. Jednostka obmiarowa

Jednostką obmiarową jest m (metr) ustawionego betonowego obrzeża chodnikowego.

8. ODBIÓR ROBÓT

8.1. Ogólne zasady odbioru robót

Ogólne zasady odbioru robót podano w OST „Wymagania ogólne” pkt 8.

Roboty uznaje się za wykonane zgodnie z dokumentacją projektową, SST i wymaganiami Inżyniera, jeżeli wszystkie pomiary i badania z zachowaniem tolerancji wg pkt 6 dały wyniki pozytywne.

8.2. Odbiór robót zanikających i ulegających zakryciu

Odbiorowi robót zanikających i ulegających zakryciu podlegają:

- wykonane koryta,
- wykonana podsypka.

9. PODSTAWA PŁATNOŚCI

9.1. Ogólne ustalenia dotyczące podstawy płatności

Ogólne ustalenia dotyczące podstawy płatności podano w OST „Wymagania ogólne” pkt 9.

9.2. Cena jednostki obmiarowej

Cena wykonania 1 m betonowego obrzeża chodnikowego obejmuje:

- prace pomiarowe i roboty przygotowawcze,
- dostarczenie materiałów,
- wykonanie koryta,
- rozścielenie i ubicie podsypki,
- ustawienie obrzeża,

- wypełnienie spoin,
- obsypanie zewnętrznej ściany obrzeża,
- wykonanie badań i pomiarów wymaganych w specyfikacji technicznej.

10. PRZEPISY ZWIĄZANE

Normy

- | | | |
|----|------------------|--|
| 1. | PN-B-06050 | Roboty ziemne budowlane |
| 2. | PN-B-06250 | Beton zwykły |
| 3. | PN-B-06711 | Kruszywo mineralne. Piasek do betonów i zapraw |
| 4. | PN-B-10021 | Prefabrykaty budowlane z betonu. Metody pomiaru cech geometrycznych |
| 5. | PN-B-11111 | Kruszywo mineralne. Kruszywa naturalne do nawierzchni drogowych. Żwir i mieszanka |
| 6. | PN-B-11113 | Kruszywo mineralne. Kruszywa naturalne do nawierzchni drogowych. Piasek |
| 7. | PN-B-19701 | Cement. Cement powszechnego użytku. Skład, wymagania i ocena zgodności |
| 8. | BN-80/6775-03/01 | Prefabrykaty budowlane z betonu. Elementy nawierzchni dróg, ulic, parkingów i torowisk tramwajowych. Wspólne wymagania i badania |
| 9. | BN-80/6775-03/04 | Prefabrykaty budowlane z betonu. Elementy nawierzchni dróg, ulic, parkingów i torowisk tramwajowych. Krawężniki i obrzeża. |

SZCZEGÓŁOWA SPECYFIKACJA TECHNICZNA

2/D. 05.

NAWIERZCHNIE SYNTETYCZNE

BOISK

1. WSTĘP

1.1. Przedmiot SST

Przedmiotem niniejszej specyfikacji technicznej (SST) są wymagania dotyczące wykonania i odbioru robót związanych z wykonaniem nawierzchni syntetycznych boisk

1.2. Zakres stosowania

Niniejsza specyfikacja techniczna będzie stosowana jako dokument przetargowy i kontraktowy przy zlecaniu i realizacji robót w punkcie 1.1

1.3. Zakres robót objętych SST

Ustalenia zawarte w niniejszej specyfikacji dotyczą zasad prowadzenia robót związanych z :

- a) **wykonanie nawierzchni na boisku do koszykówki**
- b) **wykonanie nawierzchni na boisku piłki nożnej**

1.4. Określenia podstawowe

Stosowane określenia podstawowe są zgodne z obowiązującymi, odpowiednimi polskimi normami oraz z definicjami podanymi w STO „Wymagania ogólne” 1.5. Ogólne wymagania dotyczące robót

Ogólne wymagania dotyczące robót podano w STO „Wymagania ogólne”

2. MATERIAŁY

2.1. Ogólne wymagania dotyczące materiałów

Ogólne wymagania dotyczące materiałów, ich pozyskiwania i składowania, podano w OST B-00.00.00 „Wymagania ogólne”

2.2. Materiały na boisko do koszykówki i siatkówki z nawierzchni syntetycznej:

Badania na zgodność z normą PN-EN 14877, lub aprobatą techniczną ITB, lub rekomendacja techniczna ITB lub wynik badań specjalistycznego laboratorium badającego nawierzchnie sportowe np. Labosport.

1. Karta techniczna oferowanej nawierzchni potwierdzona przez jej producenta.
2. Atest PZH dla ofiarowanej nawierzchni.
3. Autoryzacja producenta nawierzchni poliuretanowej, wystawiona dla wykonawcy na realizowaną inwestycję wraz z potwierdzeniem gwarancji udzielonej przez producenta na tą nawierzchnię.

Rozwiązanie nawierzchni syntetycznej pozostawia się do wyboru przez Inwestora oraz Projektanta przystosowującego projekt do warunków miejscowych. Przy wyborze rozwiązań należy przestrzegać prawa budowlanego, praw pokrewnych i szczególnych oraz kierować się wiedzą techniczną

2.3. Materiały na boisko do piłki nożnej z trawy syntetycznej

Badania na zgodność z normą PN-EN 15330-1, lub aprobatą techniczną ITB, lub rekomendacja techniczna ITB, lub wynik badań specjalistycznego laboratorium badającego nawierzchnie sportowe np. Labosport.

1. Certyfikat FIFA (1 Star lub 2 Star) dla obiektu wykonanego z oferowanego systemu nawierzchni, lub wyniki badań laboratoryjnych potwierdzające zgodność parametrów oferowanego systemu nawierzchni z wymogami FIFA.
2. Karta techniczna oferowanej nawierzchni potwierdzona przez jej producenta.
3. Atest PZH dla oferowanej nawierzchni.

4. Autoryzacja producenta trawy syntetycznej, wystawiona dla wykonawcy na realizowaną inwestycję wraz z potwierdzeniem gwarancji udzielonej przez producenta na tą nawierzchnię.
5. Oświadczenie producenta trawy syntetycznej, że jest członkiem ESTO

Rozwiązanie nawierzchni syntetycznej pozostawia się do wyboru przez Inwestora oraz Projektanta przystosowującego projekt do warunków miejscowych. Przy wyborze rozwiązań należy przestrzegać prawa budowlanego, praw pokrewnych i szczególnych oraz kierować się wiedzą techniczną

2.4. URZADZENIA BOISKOWE

- a) stojaki do siatkówki w tym jeden z krzesłem sędziowskim, siatka turniejowa czarna z antenkami –1kpl
- b) stojaki metalowe do koszykówki kpl z tablicą 180x105cm obręczą uchylną i siatką –2kpl
- c) bramki aluminiowe 5,00x2,00 do piłki nożnej wraz z siatkami szt 2

3. SPRZĘT

3.1. Ogólne wymagania dotyczące sprzętu

Ogólne wymagania dotyczące sprzętu podano w STO „Wymagania ogólne”.

4. TRANSPORT

4.1. Ogólne wymagania dotyczące transportu

Ogólne wymagania dotyczące transportu podano w OST „Wymagania ogólne”.

5. WYKONANIE ROBÓT

5.1. Ogólne zasady wykonania robót

Ogólne zasady wykonania robót podano w STO „Wymagania ogólne”.

5. Wykonanie nawierzchni syntetycznej na boisko do koszykówki i siatkówki

Badania na zgodność z normą PN-EN 14877, lub aprobatą techniczną ITB, lub rekomendacją techniczną ITB lub wynik badań specjalistycznego laboratorium badającego nawierzchnie sportowe np. Labosport.

- Karta techniczna oferowanej nawierzchni potwierdzona przez jej producenta.
- Attest PZH dla ofiarowanej nawierzchni.
- Autoryzacja producenta nawierzchni poliuretanowej, wystawiona dla wykonawcy na realizowaną inwestycję wraz z potwierdzeniem gwarancji udzielonej przez producenta na tą nawierzchnię.

Rozwiązanie nawierzchni syntetycznej pozostawia się do wyboru przez Inwestora oraz Projektanta przystosowującego projekt do warunków miejscowych. Przy wyborze rozwiązań należy przestrzegać prawa budowlanego, praw pokrewnych i szczególnych oraz kierować się wiedzą techniczną

5. Wykonanie nawierzchni z trawy syntetycznej na boisko do piłki nożnej

Badania na zgodność z normą PN-EN 15330-1, lub aprobatą techniczną ITB, lub rekomendacją techniczną ITB, lub wynik badań specjalistycznego laboratorium badającego nawierzchnie sportowe np. Labosport.

- Certyfikat FIFA (1 Star lub 2 Star) dla obiektu wykonanego z oferowanego systemu nawierzchni, lub wyniki badań laboratoryjnych potwierdzające zgodność parametrów oferowanego systemu nawierzchni z wymogami FIFA.
- Karta techniczna oferowanej nawierzchni potwierdzona przez jej producenta.
- Attest PZH dla oferowanej nawierzchni.
- Autoryzacja producenta trawy syntetycznej, wystawiona dla wykonawcy na realizowaną inwestycję wraz z potwierdzeniem gwarancji udzielonej przez producenta na tą nawierzchnię.

Rozwiązanie nawierzchni syntetycznej pozostawia się do wyboru przez Inwestora oraz Projektanta przystosowującego projekt do warunków miejscowych. Przy wyborze rozwiązań należy przestrzegać prawa budowlanego, praw pokrewnych i szczególnych oraz kierować się wiedzą techniczną

5.4. Montaż urządzeń boskowych :

5.4.1. Boisko do siatkówki:

- α) Wykonanie fundamentów pod stojaki z montażem tuleji
- β) Ustawienie demontowalnych stojaków do siatkówki w tym jeden z krzesłem sędziowskim , siatka turniejowa czarna z antenkami (1 kpl)_

5.4.2.. Boisko do koszykówki :

- a) Wykonanie fundamentów pod stojaki z montażem śrub
- b) Ustawienie stojaków metalowych do koszykówki kpl z tablicą 180x105cm obręczą uchylną i siatką –2kpl

5.4.3.. Boiska do piłki nożnej

- a) Wykonanie fundamentów pod stojaki z montażem tuleji
- b) Ustawienie w gotowych otworach bramek aluminiowych 5,00x2,00 do piłki nożnej wraz z siatkami (2 kpl

6. KONTROLA JAKOŚCI ROBÓT

- 6.1. Ogólne zasady kontroli jakości robót
Ogólne zasady kontroli jakości robót podano w STO „Wymagania ogólne”

7. OBMIAR ROBÓT

- 7.1. Ogólne zasady obmiaru robót
Ogólne zasady obmiaru robót podano w STO „Wymagania ogólne”

8. ODBIÓR ROBÓT

Ogólne zasady odbioru robót podano w STO „Wymagania ogólne”

9. PODSTAWA PŁATNOŚCI

- 9.1. Ogólne ustalenia dotyczące podstawy płatności
Ogólne ustalenia dotyczące podstawy płatności podano w STO „Wymagania ogólne”

10. Normy i dokumenty związane

- a) Atesty PZH
- b) Instrukcje producentów
- c) Inne – wybrane przez Inwestora oraz Projektanta przystosowującego projekt do warunków miejscowych. Przy wyborze rozwiązań należy przestrzegać prawa budowlanego, praw pokrewnych i szczególnych oraz kierować się wiedzą techniczną

Kulczyński Architekt Sp.z o.o

00-018 Warszawa ul.Zgody 4 m.2

**BUDOWA BOISK SPORTOWYCH
WRAZ Z BUDYNKIEM ZAPLECZA**

SZCZEGÓŁOWE SPECYFIKACJE TECHNICZNE

Nr. 3/E

Instalacje elektroenergetyczne -Oświetlenie terenu boisk szkolnych

SPIS TREŚCI:

1. 3/E.01. – CPV - 45315300-1 - Energetyczne linie kablowe zasilające
2. 3/E.02 – CPV - 45316100-6 - Instalowanie słupów , opraw i urządzeń oświetlnia boisk

Sporządził :

Arch. inż. Andrzej Kucharski
Upr. budowlana 222012/03

**SZCZEGÓLNE SPECYFIKACJE TECHNICZNE
3/E.01.**

ENERGETYCZNE LINIE KABLOWE ZASILAJĄCE

(Kod CPV 45315300-1)

1. CZĘŚĆ OGÓLNA

1.1. Nazwa nadana zamówieniu przez zamawiającego

Budowa boisk szkolnych . Linie kablowe oświetlenia boisk.

1.2. Przedmiot ST

Przedmiotem niniejszej specyfikacji technicznej (ST) są wymagania dotyczące wykonania i odbioru robót związanych z instalowaniem linii kablowych zasilających oświetlenie zewnętrzne boisk

1.3. Zakres stosowania ST

Specyfikacja techniczna (SST) stanowi dokument przetargowy i przy zleceniu i realizacji robót wymienionych w pkt. 1.2.

ZAKRES ROBÓT:

1.3.13. LINIE KABLOWE ZASILANIA OŚWIETLENIA BOISK

- Linie kablowe zasilające oświetlenia boisk projektuje się wykonać kablami typu YKYżo 5x16 mm² o izolacji 1,0 kV.
- Kable należy prowadzić na tabliczki bezpiecznikowe poszczególnych słupów. Wprowadzenie kabli do tabliczek przez otwory technologiczne w fundamentie.

1.3.4. UZIOMY INSTALACJI ODGROMOWEJ I INSTALACJA POŁĄCZEŃ OCHRONNO WYRONAWCZYCH

1.4. Przedmiot i zakres robót objętych ST

Ustalenia zawarte w niniejszej specyfikacji technicznej (ST) dotyczą zasad wykonywania i odbioru robót związanych z:

- układaniem kabli w ziemi, w kanałach i tunelach, na mostach i pomostach kablowych oraz w budynkach,
- montażem muf i głowic kablowych,
- montażem konstrukcji wsporczych do układania kabli,

wraz z transportem i składowaniem materiałów, trasowaniem linii i miejsc posadowienia fundamentów pod kontenery, robotami ziemnymi i fundamentowymi, przygotowaniem podłoża i robotami towarzyszącymi.

ST dotyczy wszystkich czynności mających na celu wykonanie robót związanych z:

- kompletacją materiałów potrzebnych do wykonania podanych wyżej prac,
- wykonaniem wszelkich robót pomocniczych w celu przygotowania podłoża (w szczególności roboty ziemne, murarskie, ślusarsko-spawalnictwo, montaż elementów osprzętu instalacyjnego itp.),
- ułożeniem wszystkich materiałów w sposób i w miejscu zgodnym z dokumentacją techniczną,
- wykonaniem oznakowania zgodnego z dokumentacją techniczną wszystkich elementów wyznaczonych w dokumentacji,
- wykonaniem oznakowania zgodnego z dokumentacją techniczną wszystkich wyznaczonych kabli i linii,
- przeprowadzeniem wymaganych prób i badań oraz potwierdzenie protokołami kwalifikującymi montowany element linii energetycznej do eksploatacji.

1.5. Określenia podstawowe, definicje

Określenia podane w niniejszej specyfikacji technicznej (ST) są zgodne z odpowiednimi normami oraz określeniami podanymi w ST „Wymagania ogólne” Kod CPV 45000000-07, a także podanymi poniżej:

Kabel elektroenergetyczny – odmiana przewodu, służąca do przesyłania energii elektrycznej.

Kabel sygnalizacyjny – przewód wykorzystywany w obwodach sygnalizacyjnych, sterowniczych, kontrolno-pomiarowych, zabezpieczających.

Linia kablowa – kabel wielożyłowy lub wiązka kabli jednożyłowych w układzie wielofazowym albo kilka kabli połączonych równolegle, które wraz z osprzętem ułożone są na wspólnej trasie, łącząc zaciski dwóch urządzeń elektroenergetycznych.

Trasa kablowa – pas terenu lub przestrzeń, w której osi symetrii ułożono jedną lub więcej linii kablowych.

Skrzyżowanie – miejsce na trasie kabla, w którym rzuty poziome różnych linii kablowych pokrywają się lub przecinają.

Zbliżenie – miejsce na trasie kabla, w którym odległość pomiędzy różnymi liniami kablowymi, urządzeniem podziemnym lub drogą komunikacyjną jest mniejsza niż odległość dopuszczalna dla danych warunków układania bez stosowania przegród lub osłon zabezpieczających i nie występuje skrzyżowanie.

Studzienka kablowa – przestrzeń podziemna przeznaczona do instalowania muf kablowych, ułatwiająca przeciąganie i łączenie kabli prowadzonych pod ziemią oraz w kanałach, rurach, blokach betonowych itp.).

Blok kablowy – osłona otaczająca kabel; posiada otwory przeznaczone do wciągania kabli.

Napięcie znamionowe kabla U_0/U – napięcie na jakie zbudowano i oznaczono kabel; przy czym U_0 – napięcie pomiędzy żyłą a ziemią lub ekranem kabla, natomiast U – napięcie międzyprzewodowe kabla.

W kraju produkuje się kable elektroenergetyczne na napięcia znamionowe: 0,6/1 kV, 3,6/6 kV, 6/10 kV, 8,7/15 kV, 12/20 kV, 18/30 kV, 23/40 kV; dla napięcia 64/110 kV stosuje się kable olejowe, gazowe lub o izolacji polietylenowej. Ilość żył tych kabli może wynosić od 1 do 5, natomiast przekroje znamionowe wg oferty producenta od 1 do 1000 mm² (praktycznie od 4 mm²).

Kable sygnalizacyjne produkowane są na napięcia znamionowe: 0,6/1 kV – ilość żył od 2 do 75, przekroje znamionowe od (0,64) 0,75 do 10 mm².

Żyła robocza – izolowana żyła wykonana z miedzi lub aluminium; w kablu elektroenergetycznym, służy do przesyłania energii elektrycznej; w kablu sygnalizacyjnym służy do przesyłania lub odcinania sygnału, impulsu itp. Jako część przewodząca może występować drut o przekroju kołowym, owalnym lub wycinek koła (sektorowe) lub linka, złożona z wielu drutów o mniejszym przekroju. Ze względu na duże natężenie pola elektrycznego na ostrych krawędziach ogranicza się stosowanie kabli z żyłami sektorowymi do napięć znamionowych 0,6/1 kV i 3,6/6 kV i przekrojach powyżej 16 mm². Żyły wielodrutowe zapewniają większą elastyczność kabla, są jednak droższe. Sploty poszczególnych wiązek, zawierających po kilka żył splatane są we współosiowe warstwy w kierunkach przemiennych. Kable sygnalizacyjne posiadają w swej budowie dodatkowo żyłę licznikową (brązową) i kierunkową (niebieską) dla ułatwienia rozpoznawania i liczenia kolejnych warstw kabla.

Żyła ochronna „żo” – izolowana żyła w kablu elektroenergetycznym, oznaczona barwą zielono-żółtą izolacji, bezwzględnie wymagana przez określone środki ochrony przeciwporażeniowej. Łączy metalowe części przewodzące – dostępnego urządzenia elektrycznego (które mogą przypadkowo znaleźć się pod napięciem), części przewodzące obcych instalacji elektrycznych, główną szynę (zacisk) uziemiający i uziemiony punkt neutralny. Stosowana w kablach na napięcie od 0,6/1 kV, przy czym dla napięć znamionowych do 12/20 kV przekrój żyły nie musi być identyczny z przekrojem roboczym kabla (np. dla żyły roboczej do 50 mm² – przekrój żyły ochronnej minimum 16 mm², natomiast powyżej 95 mm² – minimum 50 mm²).

Żyła powrotna (stara nazwa „ochronna”) – wymagana bezwzględnie dla kabli elektroenergetycznych o izolacji z tworzyw sztucznych na napięcia znamionowe 3,6/6 kV i wyższe. Wykonana zwykle jako warstwa metaliczna (druty lub taśmy miedziane), współosiowa z przewodzącym ekranem niemetalicznym, znajdującego się na izolacji żyły lub w środku kabla. Służy przewodzeniu prądów zwarciovych i wyrównawczych (prądów zakłóceniovych) w układzie wielofazowym.

Żyła probiercza „żp” – izolowana żyła w kablu elektroenergetycznym, zwykle umieszczona w wielodrutowej żyłej roboczej; służy do pomiarów, sygnalizacji, obsługi urządzenia elektrycznego. Stosowana głównie dla kabli jednożyłowych, aluminiowych o przekrojach znamionowych ponad 400 mm², w formie 1-2 żył o przekroju 1,5 lub 2,5 mm².

Żyła neutralna – izolowana żyła robocza, oznaczona kolorem niebieskim, w kablach czterożyłowych pełni rolę przewodu ochronno-neutralnego PEN. Przekrój uzależniony od przekroju roboczego kabla, zwykle mniejszy np. dla przekrojów roboczych powyżej 35 mm² może wynosić 50% tego przekroju.

Mufa kablowa – osprzęt kablowy służący połączeniu odcinków kabla lub kabli.

Głowica kablowa – osprzęt kablowy służący wykonaniu zakończeń kabli, ułatwiających ich podłączenie do innego elementu instalacji elektrycznej.

Stacja transformatorowa – kontenerowa – węzłowy punkt sieci elektroenergetycznej, w którym odbywa się zmiana parametrów użytkowych sieci (napięcie) oraz usytuowane są urządzenia rozdzielcze energii elektrycznej, a całość urządzeń zamontowanych jest w prefabrykowanym kontenerze, który posadowiony jest na gotowym lub zbudowanym indywidualnie fundamencie lub konstrukcji.

Przygotowanie podłoża – zespół czynności wykonywanych przed układaniem kabli mających na celu zapewnienie możliwości ich ułożenia zgodnie z dokumentacją; zalicza się tu następujące grupy czynności:

- wiercenie i przebijanie otworów przelotowych i nieprzelotowych,
- osadzanie kółków do mocowania i układania kabli oraz montaż powłok z tworzyw sztucznych lub metalowych,
- montaż konstrukcji wsporczych i tuneli kablowych,
- odkrywanie i zakrywanie kanałów kablowych.

1.6. Ogólne wymagania dotyczące robót

Wykonawca robót jest odpowiedzialny za jakość ich wykonania oraz za zgodność z dokumentacją projektową, specyfikacjami technicznymi i poleceniami Inspektora nadzoru. Ogólne wymagania dotyczące robót podano w ST „Wymagania ogólne” Kod CPV 45000000-7, pkt. 1.5.

2. WYMAGANIA DOTYCZĄCE WŁAŚCIWOŚCI MATERIAŁÓW

Wszelkie nazwy własne produktów i materiałów przywołane w specyfikacji służą ustaleniu pożądanego standardu wykonania i określenia właściwości i wymogów technicznych założonych w dokumentacji technicznej dla projektowanych rozwiązań.

Dopuszcza się zamieszczenie rozwiązań w oparciu o produkty (wyroby) innych producentów pod warunkiem:

- spełniania tych samych właściwości technicznych,
- przedstawienia zamiennych rozwiązań na piśmie (dane techniczne, atesty, dopuszczenia do stosowania, uzyskanie akceptacji projektanta).

2.1. Ogólne wymagania dotyczące właściwości materiałów, ich pozyskiwania i składowania podano w ST „Wymagania ogólne” Kod CPV 45000000-7, pkt 2

Do wykonania i montażu instalacji, urządzeń elektrycznych i odbiomików energii elektrycznej w obiektach budowlanych należy stosować kable, osprzęt oraz aparaturę i urządzenia elektryczne posiadające dopuszczenie do stosowania w budownictwie.

Za dopuszczone do obrotu i stosowania uznaje się wyroby, dla których producent lub jego upoważniony przedstawiciel:

- dokonał oceny zgodności z wymaganiami dokumentu odniesienia według określonego systemu oceny zgodności,
- wydał deklarację zgodności z dokumentami odniesienia, takimi jak: zharmonizowane specyfikacje techniczne, normy opracowane przez Międzynarodową Komisję Elektrotechniczną (IEC) i wprowadzone do zbioru Polskich Norm, normy krajowe opracowane z uwzględnieniem przepisów bezpieczeństwa Międzynarodowej Komisji ds. Przepisów Dotyczących Zatwierdzenia Sprzętu Elektrycznego (CEE), aprobaty techniczne,
- oznakował wyroby znakiem CE lub znakiem budowlanym B zgodnie z obowiązującymi przepisami,
- wydał deklarację zgodności z uznanymi regulami sztuki budowlanej, dla wyrobu umieszczonego w określonym przez Komisję Europejską wykazie wyrobów mających niewielkie znaczenie dla zdrowia i bezpieczeństwa,
- wydał oświadczenie, że zapewniono zgodność wyrobu budowlanego, dopuszczonego do jednostkowego zastosowania w obiekcie budowlanym, z indywidualną dokumentacją projektową, sporządzoną przez projektanta obiektu lub z nim uzgodnioną.

Zastosowanie innych wyrobów, wyżej nie wymienionych, jest możliwe pod warunkiem posiadania przez nie dopuszczenia do stosowania w budownictwie i uwzględnienia ich w zatwierdzonym projekcie dotyczącym montażu urządzeń elektroenergetycznych w obiekcie budowlanym.

2.2. Rodzaje materiałów

Wszystkie materiały do wykonania instalacji elektrycznej powinny odpowiadać wymaganiom zawartym w dokumentach odniesienia (normach, aprobatkach technicznych).

Jednocześnie praktyczne przykłady zastosowania elementów linii kablowych, w tym urządzeń elektroenergetycznych zawierają opracowania typizacyjne – szczególnie albumy producentów lub specjalizujących się w tym zakresie biur naukowo-badawczych i projektowych, które mogą być wykorzystane w praktyce.

2.2.1. Kable elektroenergetyczne i sygnalizacyjne – rodzaje i układy

a) Izolacja żył – jako izolację stosuje się papier, gumę i tworzywa sztuczne.

Izolacja papierowa wykonana jest z taśm z papieru kablowego przesyconego syciwem elektroizolacyjnym, dla polepszenia własności dielektrycznych i utrudnienia procesu zawilgocenia izolacji. Syciwa mogą być ściekające (dla kabli układanych standardowo) lub nieściekające (dla kabli układanych przy dużych różnicach poziomów) – kable te dodatkowo zabezpiecza powłoka (pancerz ołowiany).

b) Powłoka – chroni izolację kabla przed czynnikami zewnętrznymi, głównie wilgocią, szkodliwymi związkami chemicznymi, podwyższa także bezpieczeństwo użytkownika kabla w określonym środowisku. Stosuje się powłoki metalowe: ołowiane i aluminiowe oraz z taśm stalowych lub z tworzyw sztucznych. Obecnie coraz szersze zastosowanie znajdują kable z powłoką z tworzyw sztucznych usieciowanych, o zwiększonej odporności na działanie ognia – klasa ich ognioodporności zawarta jest w symbolu kabla np. (N)HXH FE180/E90 0,6/1 kV.

c) Wypełnienie – materiał izolacyjny, stosowany pomiędzy żyłami kabla a powłoką, w celu ograniczenia możliwości jonizacji powietrza w przestrzeni wnętrza kabla. Jako wypełnienie stosuje się: papier, tworzywa sztuczne, materiały włóknopochodne nasyczone olejami.

d) Pancerz – stosowany dla ochrony kabla przed uszkodzeniami mechanicznymi, w formie drutów lub taśm stalowych zabezpieczonych przed korozją np. ocynkowanych, nawiniętych spiralnie na osłonę powłoki kabla.

- e) Osłona zewnętrzna – (warstwa wytłoczona lub zewnętrzny obwój) chroni kabel przed szkodliwym wpływem czynników chemicznych i wilgoci. Osłony wykonuje się z materiałów włóknopochodnych, pokrytych warstwą polowy ochronnej lub z tworzyw sztucznych (polwinitu lub polietylenu).
- f) Oznaczenia kabli – w celu łatwiejszego rozróżniania i identyfikacji kabli opracowano krajowe systemy oznaczania kabli, różniące się między sobą symboliką, zwykle zbieżne z zawartością informacji o danym kablu np. polskie oznaczenie OWY 300/500V i odpowiednik wg symboliki DIN: H05VV-F. W opisie symbolami zawarte są najczęściej dane na temat: materiału żył, typu izolacji, ochronności ogniowej (lub o rozprzestrzenianiu się ognia), typu powłoki, izolacji, opancerzenia, rodzaju syciwa, typu żył specjalnych itp., za symbolem literowym umieszcza się symbol cyfrowy, zawierający dane o napięciu fazowym i międzyprzewodowym oraz na końcu symbolu ilość i przekrój żył.

2.2.2. Osprzęt kablowy – mufy i głowice

Służą do połączeń i zakończeń kabli, zapewniając zachowanie możliwie niezmiennych właściwości użytkowych kabla oraz uniemożliwiając przenikanie wilgoci do wnętrza kabla.

Mufy kablowe wykonywane są jako przelotowe lub odgałęźne (trójnikowe), głowice kablowe jako wewnętrzne i napowietrzne; dla prawidłowego ich montażu opracowano „karty montażowe”, oddzielnie dla każdego z rodzajów osprzętu.

„Karty montażowe” zostały usystematyzowane wg metody zakończenia lub połączenia kabli:

- Zakończenia bezgłowicowe – stosowane dla wewnętrznych zakończeń kabli na napięcie do 1 kV i napowietrznych do 3,6/6 kV, pod warunkiem niełączenia w mufie z kablami o izolacji papierowej oraz zabezpieczenia przed wnikaniem wody i skroplin.
- Osprzęt tradycyjny oraz jego modyfikacje – przeznaczony dla złączy na niskie i średnie napięcia, wykonywanych na kablach o izolacji papierowej i polwinitowej. W skład osprzętu tradycyjnego wchodzi:
 - Korpusy metalowe, chroniące przed uszkodzeniami mechanicznymi (żeliwne, aluminiowe lub inne),
 - Izolatory porcelanowe, izolatory i rury izolacyjne i ochronne z tworzyw sztucznych do ochrony przed oddziaływaniem wpływów atmosferycznych przy głowicach napowietrznych,
 - Środki ochrony przed wilgocią np. syciwa, zalewy bitumiczne, impregnaty,
 - Papier izolacyjny do odtwarzania izolacji przy złączu.
- Osprzęt z taśm – stosowany głównie dla kabli YHAKXS na napięcia znamionowe 15-20 kV, o izolacji z tworzyw sztucznych – polietylenowej.
Wyróżnia się następujące typy taśm:
 - Półprzewodzące, wykonane jako samoprzylepne, służą do likwidacji i łagodzenia ostrych elementów części przewodzącej (metalowe złączki, końcówki, ekrany lub elementy o nieregularnych kształtach),
 - Sterujące, wykonane jako samoprzylepne, służą do regulacji pola elektrycznego przy krawędziach, po usunięciu ekranu kabla na napięcie powyżej 6 kV
 - Izolacyjne – wykonane jako samoprzylepne lub przylepne, służą do odtwarzania izolacji kabla. Taśmy przylepne, stosowane jako izolacja lub ochrona przed wilgocią kabli na napięcie do 1 kV.
- Osprzęt z żywic chemoutwardzalnych – przeznaczony do kabli o izolacji papierowej i z tworzyw sztucznych na napięcie znamionowe 1-10 kV. Montażu dokonuje się metodą odlewania kadłubów z żywicy epoksydowej w formie rozbielanej (wielokrotnego użytku) lub nierozbielanej.
- Osprzęt z materiałów termokurczliwych i zimnokurczliwych – przeznaczony do kabli o izolacji z tworzyw sztucznych na napięcie znamionowe do 1 kV dla materiałów termokurczliwych i do 6 kV dla materiałów zimnokurczliwych. Do produkcji osprzętu wykorzystuje się tworzywa sztuczne usietcowane, posiadające własność odkształcalności powrotnej (pamięć kształtu) po podgrzaniu lub po ochłodzeniu.
- Osprzęt mieszany (kombinowany), prefabrykowany i inne – przeznaczony do dokonywania połączeń lub zakończeń kabli, z pominięciem wad innych typów osprzętu lub w sposób nietypowy np. różnych typów kabli.

2.3. Podstawowe materiały dla linii kablowych oświetlenia boisk i terenu :

- a) rury osłonowe giętkie DVK fi 75
- b) kable YKY 5x16 mm²
- f) płaskownik FeZn 25x4mm

3. WYMAGANIA DOTYCZĄCE SPRZĘTU, MASZYN I NARZĘDZI

3.1. Ogólne wymagania dotyczące sprzętu podano w ST „Wymagania ogólne” Kod CPV 45000000-7, pkt 3
Prace można wykonywać przy pomocy wszelkiego sprzętu zaakceptowanego przez Inspektora nadzoru.

4. WYMAGANIA DOTYCZĄCE TRANSPORTU

4.1. Ogólne wymagania dotyczące transportu podano w ST „Wymagania ogólne” Kod CPV 45000000-7, pkt 4

4.2. Transport materiałów

Podczas transportu na budowę ze składu przyobiekтового do miejsca wbudowania, należy zachować ostrożność aby nie uszkodzić materiałów do montażu.

Minimalne temperatury wykonywania transportu ze względu na możliwość uszkodzenia izolacji, wynoszą dla kabli nawiniętych na bębny: -15°C oraz -5°C dla zwiniętych w „ósemkę” odcinków.

Stacje kontenerowe lub ich elementy konstrukcyjne należy przewozić zgodnie z instrukcjami i zaleceniami producenta.

Stosować dodatkowe opakowania materiałów w przypadku możliwości uszkodzeń transportowych.

5. WYMAGANIA DOTYCZĄCE WYKONANIA ROBÓT

5.1. Informacje szczegółowe

5.1.1. LINIE KABLOWE ZASILANIA OŚWIETLENIA BOISK

- Linie kablowe zasilające oświetlenia boisk projektuje się wykonać kablami 5-cio typu YKYżo o izolacji 1,0 kV.
- Kable należy prowadzić na tabliczki bezpiecznikowe poszczególnych słupów. Wprowadzenie kabli do tabliczek przez otwory technologiczne w fundamencie.

5.1.2. UZIOMY INSTALACJI ODGROMOWEJ I INSTALACJA POŁĄCZEŃ OCHRONNO WYRÓWNAWCZYCH

Zgodnie z przepisami zawartymi w pkt. 4 PN-92/E-05003/04 „Ochrona odgromowa obiektów budowlanych. Ochrona specjalna”, dla słupów oświetleniowych rozmieszczonych na terenie boiska projektuje się specjalne systemy uzimowe wykonane z płaskownika FeZn 25x4. Tworzą one w ich rejonie układy ekwipotencjalizujące i wysterowujące potencjał na powierzchni ziemi. Układy uzimowe wykonane będą z ułożonych koncentrycznie w stosunku do masztu (słupa), oddalonych od siebie o 1 m i wykonanych płaskownika FeZn25x4, kolistych, uzimów otokowych. Uzimowy będą zagłębiane w miarę oddalania się od środka układu poczynając od 0,6 a kończąc na 1,4 m. Ostatni uziom ostatni oddalony jest od osi słupa na ok. 5,0m.

Poszczególne kręgi połączyć w sposób trwały galwanicznie np. za pomocą zacisków krzyżowych, zabezpieczonych przed korozją, z biegnącymi ku środkowi okręgu prostymi odcinkami płaskownika FeZn25x4

Roboty związane z realizacją systemu uzimów instalacji odgromowej należy wykonać, z uwagi na ich lokalizację pod docelowymi nawierzchniami boisk, przed rozpoczęciem robót niwelacyjnych. Z uwagi na występujące zbliżenia pomiędzy słupami oświetleniowymi i metalowymi elementami ogrodzeń należy wykonać pomiędzy nimi, za pomocą płaskownika FeZn25x4, połączenia wyrównawcze. Łączenie płaskownika z metalowymi elementami wyposażenia obiektu za pomocą zacisków i obejm.

Pojedyncze elementy uzimowe i łączące układać na głębokości nie mniejszej niż 0,5 m. Roboty ziemne z uwagi na infrastrukturę i drzewa wykonywać należy ręcznie.

5.1.5. INFORMACJE OGÓLNE DOTYCZĄCE UKŁADANIA LINI KABLOWYCH

- Kable należy układać w trasach wytyczonych przez uprawnione służby geodezyjne. Układanie kabli powinno być zgodne z normą N SEP-E-004 „Elektroenergetyczne i sygnalizacyjne linie kablowe. Projektowanie i budowa”.
- Kable powinny być układane w sposób wykluczający ich uszkodzenie przez zginanie, skręcanie, rozciąganie itp. na warstwie piasku o grubości 10 cm lub bezpośrednio na dnie wykopu, jeżeli grunt jest piaszczysty.
- Temperatura otoczenia przy układaniu kabli nie powinna być mniejsza niż 0°C.
- Kabel można zginać jedynie w przypadkach koniecznych, przy czym promień gięcia powinien być możliwie duży, jednak nie mniejszy niż 15-krotna zewnętrzna jego średnica.
- Bezpośrednio w gruncie kable należy układać na głębokości 0,7 m
- Przy skrzyżowaniach z ciągami komunikacyjnymi i elementami wyposażenia podziemnego boisk kable należy osłaniać za pomocą rury ochronnej DVK75
- Kable w osłonach zasypać warstwą gruntu rodzimego o grubości co najmniej 25 cm.
- Wzdłuż całej trasy, co najmniej 25 cm nad kablem, należy układać folię koloru niebieskiego szerokości 20 cm.
- Po ułożeniu folii rowy kablowe zasypać a grunt zagęścić. Nadmiar ziemi usunąć i odtworzyć powierzchnię nad wykopem do stanu sprzed rozpoczęcia robót.
- Przy skrzyżowaniu z innymi instalacjami podziemnymi, drogami lub chodnikami, kabel należy układać w przepustach kablowych. Przepusty powinny być zabezpieczone przed przedostawaniem się do ich wnętrza wody i przed ich zamulowaniem.
- Kabel ułożony w ziemi na całej swej długości powinien posiadać oznaczniki identyfikacyjne.
- Zaleca się przy latarniach, szafie oświetleniowej, przepustach kablowych; pozostawienie 2-metrowych zapasów eksploatacyjnych kabla.
- W rejonie występowania drzew zalecane jest wykonanie robót ziemnych, związane z układaniem kabli, ręcznie. W pozostałych przypadkach dopuszcza się wykonywanie prac mechanicznie.
- Szczegółowa trasa przebiegu kabli wg. załącznika graficznego do protokołu ZUD.

5.2. Informacje ogólne -Układanie kabli

Przy układaniu kabli w ziemi zakres robót obejmuje:

- wyznaczenie trasy linii kablowej.
- wykonanie robót ziemnych, w tym staranne ubijanie warstwami przy zasypywaniu dołów oraz wymianę gruntu w

- przypadku nieodpowiedniego składu gruntu rodzimego,
- nasypianie warstwy piasku na dno rowu kablowego,
- układanie kabli w rowach i wykopach,
- układanie kabli w rurach i blokach, ułożonych w ziemi,
- ułożenie folii oznaczeniowej,
- zasypianie rowów i wykopów kablowych z rozplantowaniem lub wywiezieniem nadmiaru ziemi.

Uwagi dodatkowe:

1. Wytyczanie trasy linii kablowej powinien dokonywać uprawniony geodeta, lub za zgodą inwestora – wykonawca robót, na podstawie projektu technicznego linii oraz map geodezyjnych. Przebieg trasy wyznaczają wbijane w grunt paliki drewniane lub pręty metalowe. Należy jednocześnie prowadzić trasę kablową w taki sposób, aby zachować odpowiednie odległości od innych elementów znajdujących się w ziemi, w okolicy trasy np. minimum 50 cm od fundamentów budynków i granicy pasa jezdni, 150 cm od rosnących drzew, itp. Szczegółowe wartości odległości kabli od innych elementów znajdujących się w ziemi zawiera norma N SEP-E-004.
2. Roboty ziemne: ze względu na podobieństwo do wykopów wykonywanych przy robotach liniowych dla instalacji sanitarnych należy przyjąć zasady zawarte w ST Kod CPV 4511200-0 pt.: „Roboty ziemne przy wykonywaniu wykopów liniowych pod rurociągi w gruntach kat. I-IV”.
3. W przypadku rozpoczynania prac ziemnych, dla robót prowadzonych w terenie zabudowanym lub dostatecznie nierozpoznanym, należy zwrócić szczególną uwagę aby nie uszkodzić istniejącego uzbrojenia. W tym celu, przy zachowaniu dużej ostrożności, należy dokonać przekopów próbnych na głębokość większą od projektowanego dna wykopu i o długości około 2 m przez linię trasy kablowej, prostopadle do jej osi. Podobne obostrzenia dotyczą wykopów prowadzonych przy istniejących budynkach i budowlach.

Szerokość rowu kablowego zależy od liczby i rodzaju kabli układanych równolegle, jednak nie powinna być mniejsza od: 30 cm dla głębokości do 60 cm i 40 (50) cm w pozostałych przypadkach.

Głębokość minimalna układania, mierzona w osi kabla, zależy od rodzaju, przeznaczenia oraz napięcia znamionowego kabla (ze względu na warstwę podsypki piaskowej oraz średnicę kabla wykop jest kilkanaście centymetrów głębszy):

- 50 cm dla kabli układanych pod chodnikami i przeznaczonymi do zasilania oświetlenia, związanego z ruchem drogowym,
- 70 cm dla pozostałych rodzajów i przeznaczeń kabli o napięciu do 1 kV,
- 80 cm dla kabli o napięciu do 15 kV, układanych poza terenami rolniczymi,
- 90 cm dla kabli o napięciu do 15 kV, układanych na terenach rolniczych,
- 100 cm dla kabli o napięciu powyżej 15 kV.

Ręczne wykopy należy wykonywać z zachowaniem zasad bezpieczeństwa i wg zaleceń jak w ST „Roboty w zakresie przygotowania terenu pod budowę i roboty ziemne” kod CPV 4511200.

4. Linie kablowe pod drogami, ulicami, torami kolejowymi należy prowadzić w osłonach otaczających (rury ochronne lub bloki kablowe), układanych w wykopach. W niektórych przypadkach można dokonać ułożenia osłon bez konieczności rozbioru drogi, toru lub ulicy, stosując technologię podkopów i przecisków. Podkopy wykonuje się specjalnymi łopatami, które posiadają zmniejszoną powierzchnię roboczą oraz wydłużone trzonki, w celu ułatwienia kopania. Przeciski wykonuje się specjalnie do tego celu przystosowanymi urządzeniami.
5. Układanie kabli w rowach i wykopach:
 - Kabel należy ułożyć na dnie wykopu na podsypce piaskowej grubości min. 10 cm –dopuszcza się pominięcie podsypki dla gruntów piaszczystych. Linia układanego kabla powinna być falista, aby ilość ułożonego kabla była większa o 1-3% od długości wykopu. Zasadą jest układanie w jednym rowie kabli na jednym poziomie, przy czym odległość minimalna od kabli sąsiednich zależy od napięcia znamionowego i wynosi: 10 cm dla kabla do 1 kV i 25 cm dla kabla powyżej 1 kV. Dla kabli układanych na terenie zakładu przemysłowego dopuszcza się warstwowe układanie kabli, z zachowaniem odległości 15 cm pomiędzy warstwami i oddzieleniem warstw od siebie przegrodami np. z cegieł lub bloczków betonowych. Dla ułatwienia lub umożliwienia robót naprawczych należy przewidzieć układanie kabli z zapasem, przy każdym elemencie, gdzie następuje połączenie lub podłączenie kabla (mufy, złącza kablowego, stacji transformatorowej itp.).
 - Stosuje się dwa sposoby układania kabli:
 - ręczny:
 - a) przenoszenie lub przesuwanie kabla w rękach,
 - b) przesuwanie kabla na rolkach
 - mechaniczny:
 - a) przemieszczanie kabla, znajdującego się na bębnie, wożonym przez pojazd (traktor z przyczepą lub skrzyniowy samochód ciężarowy o napędzie terenowym, stojaki do bębnow),
 - b) przy pomocy rolek napędzanych (skrzyniowy samochód ciężarowy, wyposażony w ciągarę i zurawik, zespół rolek i zasilanie ich napędów poprzez agregat prądotwórczy lub zestaw kabli przenośnych, stojaki do bębnow),
 - c) przy pomocy ciągarci (tzw. uciąg czołowy) – podobny zestaw jak dla układania przy pomocy rolek napędzanych, dodatkowo komplet uchwyty na żyły i pończoch stalowych. W celu uniknięcia uszkodzeń

kabla wciągarka musi być wyposażona w ogranicznik siły ciągnięcia, jej wartość dopuszczalną wyznacza się w zależności od całkowitego przekroju kabla.

- Zasypanie następną warstwą piaskową grubości min. 10 cm i ubicie warstwy, a następnie gruntem rodzimym ubijanym warstwami grubości do 15 cm (większość inwestorów wymaga wymiany gruntu wykopu na piasek).
- Ułożenie folii oznaczeniowej o grubości powyżej 0,5 mm i o szerokości powyżej 20 cm, przykrywającej przysypaną warstwą piasku kabel. Kolory folii używanych do oznaczeń wskazują napięcie znamionowe kabla: niebieska do 1 kV i czerwona powyżej 1 kV.

6. Układanie kabli w rurach i blokach umieszczonych w ziemi:

Kable układane w miejscach, gdzie są szczególnie narażone na uszkodzenia, chroni się poprzez osłony kablowe z rur kanalizacyjnych kamionkowych, PCV sztywnych lub giętkich, stalowych oraz jedno- lub wielootworowych blokach betonowych. Instalacje osłonowe dłuższe niż 60 m lub posiadające rozgałęzienia i zmiany kierunku prowadzenia linii kablowej wyposaża się w studnie kablowe. Studnie żelbetowe są najpopularniejsze i posiadają wymiary minimalne 800x800 mm, powinny posiadać odwodnienie (kanalik) i zamykany właz lub przykrycie z płyty betonowej lub żelbetowej, a także odpowietrznik dla umożliwienia odpływu ewentualnych gazów jakie mogą się zebrać w studzience. Średnica otworu osłony kabla powinna mieć co najmniej 1,5 średnicy kabla, jednak nie mniej niż 50 mm. Zasadą jest prowadzenie jednego kabla w danym otworze, jednak dopuszcza się odstępstwa od tej zasady w przypadku zestawu kabli jednożyłowych tworzących wiązkę wielofazową, zestawu kabli sygnalizacyjnych podłączonych do jednego urządzenia, zestawu kabli energetycznych i sygnalizacyjnych podłączonych do jednego urządzenia. Po wprowadzeniu kabla (lub kabli) do osłony należy oba końce uszczelić, szczególnie kiedy następuje przejście pomiędzy odrębnymi strefami wydzielenia pożarowego (stosuje się wtedy przepusty ogniowe lub specjalne materiały izolujące, w zależności od wymaganego stopnia ochrony pożarowej). Wciąganie kabli do rur można wykonywać przy budowie nowych linii, niakiedy występuje konieczność wykonania osłon kablowych na ułożonych wcześniej kablach lub ich odcinkach – wtedy stosuje się technologię z zastosowaniem rur osłonowych dwudzielnych.

7. Układanie kabli w kanałach i tunelach

Kanały kablowe wykonuje się jako element przykrywany na całej długości płytami, prowadzony w podłodze lub w ziemi a także w stropie lub w ścianie budynku albo budowli. Szczególną formą tej technologii układania kabli jest prowadzenie linii kablowej pod podłogą podniesioną lub techniczną np. w korytach kablowych prefabrykowanych. Przykrycie kanału może być zdejmowane całkowicie lub odcinkowo. Kanały nie są przystosowane do poruszania się obsługi w jego wnętrzu, natomiast powinny być podzielone na odcinki poprzez wygrozdzenia pożarowe (grodzie). Grodzie należy wykonywać jeśli długość kanału przekracza 50 m, najprostszą grodzia może być warstwa piasku o grubości 1 m, obmurowana obustronnie cegłą. Tunele kablowe pozwalają na poruszanie się wewnątrz obsługi. Wygrozdzenia pożarowe w formie ścian ceramicznych lub płyt gipsowo-kartonowych izolowanych wewnątrz materiałami ognioodpornymi z drzwiami przelazowymi, stosuje się co 100 m długości tunelu. Jeśli strefy pożarowe nie przekraczają 50 m wystarczy otwór przelazowy (bez drzwi). Kanały i tunele kablowe powinny być budowane z materiałów niepalnych, maksymalnie ograniczać wnikanie wody i wilgoci do wnętrza, posiadać system odprowadzania wody ściekowej i kondensacyjnej oraz system przewietrzania, jednocześnie umożliwiać swobodny dostęp do kabli w czasie ich układania, kontroli lub wymiany. Wysokość minimalna tuneli wynosi 2 m, szerokość komunikacyjna nie mniej niż 80 cm. W kanałach i tunelach układać można kable o powłoce

- ołowianej,
- aluminiowej z osłoną przeciwkorozyjną trudno palną lub bez niej, jeśli środowisko nie jest niszczące dla aluminium i powłoka nie jest wykorzystywana jako żyła ochronna,
- z tworzyw sztucznych.

Układanie kabli w kanałach i tunelach należy przeprowadzić z zachowaniem odpowiednich odległości pomiędzy kablami, innymi rurociągami, ścianami i dnem. Ważne jest zachowanie rozdziału w grupach napięć znamionowych kabli i montaż poszczególnych typów na wydzielonych wspornikach np. wspornik SN, koryto nn, kable sygnalizacyjne, itp. Wyjątek stanowią zestawy kabli jednożyłowych tworzących wiązkę wielofazową, zestawy kabli sygnalizacyjnych podłączonych do jednego urządzenia, zestawy kabli energetycznych i sygnalizacyjnych podłączonych do jednego urządzenia, stanowiących torę jednej linii wielofazowej i zasilające instalację oświetleniową, które mogą się stykać. Układanie kabli może odbywać się sposobem ręcznym lub mechanicznym. Do układania kabli służą wsporniki lub drabinki kablowe sposoby mocowania kabli zawiera pkt 2.1.4. Odległości minimalne pomiędzy sąsiednimi mocowaniami kabli układanych na pochyłościach wynoszą od 40 do 150 cm, w zależności od kąta układania i rodzaju kabla. Kable bez pancerza należy mocować przy użyciu uchwyty z elastycznymi (miękkimi) wkładkami i szerokości co najmniej równej średnicy zewnętrznej kabla, aby zapobiec uszkodzeniom powłok izolacyjnych.

8. Układanie kabli w budynkach

Wszelkie typy kabli z wyjątkiem, posiadających osłonę ochronną włóknistą, układa się bezpośrednio na ścianach lub sufitach, na konstrukcjach wsporczych osadzonych w elementach konstrukcyjnych budynku oraz kanałach – niektóre sposoby układania omówiono w pozycjach poprzednich.

Szczególną uwagę należy zwrócić przy przejściach kabli przez ściany i stropy z zastosowaniem przepustów kablowych. Rura lub specjalny przepust powinny być zabetonowane lub wmurowane w otwór, oba końce uszczelnione materiałem niepalnym na długości 8 cm dla stropów i 10 cm dla ścian. Dodatkowe zabezpieczenia wykonuje się w przypadkach szczególnych np. izolacja od żrących oparów (pomieszczenia akumulatorowni) lub p-pożarowa przy przejściu pomiędzy wydzielonymi strefami ochrony pożarowej i wewnątrz stref. Dla pomieszczeń zagrożonych pożarem lub wybuchem przepusty powinny być oddzielne dla każdego kabla, również jednożyłowego. Skrzyżowania kabli należy wykonać w taki sposób, aby minimalne odległości pomiędzy kablami wynosiły: 5 cm dla kabli na napięcie do 1 kV i 15 cm dla kabli na napięcie powyżej 1 kV. Odległości minimalne od

rurociągów podaje N SEP-E-004 i wynoszą od 20 do 150 cm. Jeśli nie można spełnić warunków minimalnej odległości, podanych w normie jw., należy bezwzględnie prowadzić kabie w rurach ochronnych.

5.3. Montaż osprzętu kablowego i oznaczanie linii kablowych

- montaż muf i głowic kablowych.

Uwagi dodatkowe:

1. Montaż osprzętu kablowego powinni wykonywać pracownicy dodatkowo przeszkoleni przez producenta lub organ uprawniony, w czasie tego samego dnia.
2. Stosowany osprzęt powinien być nowy, chyba że inwestor wyda pisemną zgodę na ponowne zastosowanie osprzętu pochodzącego z demontażu.
3. Osprzęt powinien być montowany w miejscu docelowego ułożenia lub jeśli to jest niemożliwe w najbliższym sąsiedztwie np. obok rowu kablowego. Nie wolno wykonywać połączenia głowic kablowych na poziomie terenu, a następnie umieszczać je na wymaganej wysokości, na słupie.
4. Nie wolno stosować muf w miejscach zagrożonych wybuchem, natomiast w miejscach ogólnodostępnych powinny znajdować się w studzienkach kablowych np. na mostach.
5. Przy montażu zestawu muf na kablach jednożyłowych, tworzących wiązkę, należy kolejne mufy montować z przesunięciem odpowiadającym długości mufy + min. 1 m.

- oznaczanie linii kablowych.

Uwagi dodatkowe:

1. Oznaczniki kabli stosuje się w celu umożliwienia identyfikacji ułożonych i będących pod napięciem kabli. Rozmieszczenie oznaczników powinno ułatwiać prace pracownikom dokonującym rozpoznania i dlatego należy oznaczniki montować: na końcach i łukach kabla, w sąsiedztwie osprzętu (mufy i głowice) oraz w miejscach charakterystycznych takich jak, skrzyżowania, przepusty, zbliżenia, a także w prostych odcinkach linii kablowej ułożonej w ziemi co 10 m, natomiast w kanałach, tunelach, pomostach co 20 m.
2. Prawidłowe oznaczenia kabla powinny zawierać następujące dane:
 - użytkownika, symbol i numer ewidencyjny linii kablowej,
 - rok ułożenia kabla,
 - symbol typu i przekrój kabla wg odpowiedniej normy,
 - znak fazy (przy kablach jednożyłowych).
3. Znakowanie trasy kablowej

W terenie nie zabudowanym oznacza się trasę poprzez wkopanie wzdłuż trasy słupków betonowych z literą „K” oraz nazwą użytkownika i kierunkiem przebiegu. Miejsca oznakowania: początek i koniec trasy, skrzyżowania, zbliżenia, zmiany kierunku oraz na odcinkach prostych co 100 m. Zaleca się podobnie oznaczać miejsca montażu muf z tym, że stosuje się wtedy oznaczenie literowe „M”. Miejsce zainstalowania muf można także oznaczać na budynkach lub innych trwałych elementach zabudowy przy pomocy tabliczek, zamocowanych na wysokości 1,5 m nad poziomem terenu.

6. KONTROLA JAKOŚCI ROBÓT

6.1. Ogólne zasady kontroli jakości robót podano w ST „Wymagania ogólne” Kod CPV 45000000-07 pkt 6

6.2. Szczegółowy wykaz oraz zakres pomontażowych badań kabli i przewodów zawarty jest w PN-IEC 60364-6-61:2000 i PN-E-04700:1998/Az1:2000

6.3. Ponadto należy wykonać sprawdzenia odbiorcze składające się z oględzin częściowych i końcowych polegających na kontroli:

- zgodności dokumentacji powykonawczej z projektem i ze stanem faktycznym.
- jakości i zgodności wykonania robót z ustaloną w dokumentacji powykonawczej, normami, przepisami budowy oraz bhp.
- poprawności wykonania i zabezpieczenia połączeń śrubowych instalacji elektrycznej potwierdzonych protokołem przez wykonawcę montażu,
- pomiarach rezystancji uziemień i wszelkich innych wynikających z dokumentacji technicznej, norm, przepisów budowy i eksploatacji lub uzgodnień z Inwestorem.

Po wykonaniu oględzin należy sporządzić protokoły z przeprowadzonych badań zgodnie z wymogami zawartymi w normie PN-IEC 60364-6-61:2000.

6.4. Zasady postępowania z wadliwie wykonanymi robotami i materiałami

Wszystkie materiały, urządzenia i aparaty nie spełniające wymagań podanych w odpowiednich punktach specyfikacji, zostaną odrzucone. Jeśli materiały nie spełniające wymagań zostały wbudowane lub zastosowane, to na polecenie Inspektora nadzoru Wykonawca wymieni je na właściwe, na własny koszt.

Na pisemne wystąpienie Wykonawcy inspektor nadzoru może uznać wadę za niemającą zasadniczego wpływu na jakość funkcjonowania instalacji i ustalić zakres i wielkość potrąceń za obniżoną jakość.

7. WYMAGANIA DOTYCZĄCE PRZEDMIARU I OBMIARU ROBÓT

7.1. Ogólne zasady przedmiaru i obmiaru podano w ST „Wymagania ogólne” Kod CPV 45000000-7, pkt 7

7.2. Szczegółowe zasady przedmiaru i obmiaru robót montażowych instalacji linii kablowych

Obmiaru robót dokonuje się z natury (wykonanej roboty) przyjmując jednostki miary odpowiadające zawartym w dokumentacji i tak:

- dla konstrukcji wsporczych: szt., kpl., kg, t,
- dla kabli: km, m lub kpl.,
- dla osprzętu lini: szt., kpl.,
- dla robót ziemnych: m lub m³.

7.3. W specyfikacji technicznej szczegółowej dla robót montażowych budowy linii kablowej, opracowanej dla konkretnego przedmiotu zamówienia, można ustalić inne szczegółowe zasady przedmiaru i obmiaru przedmiotowych robót

W szczególności można przyjąć zasady podane w katalogach zawierających jednostkowe nakłady rzeczowe dla odpowiednich robót jak np. 1 km linii.

8. SPOSÓB ODBIORU ROBÓT

8.1. Ogólne zasady odbioru robót podano w ST „Wymagania ogólne” Kod CPV 45000000-7, pkt 8

8.2. Warunki odbioru instalacji energetycznych i urządzeń

8.2.1. Odbiór międzyoperacyjny

Odbiór międzyoperacyjny przeprowadzany jest po zakończeniu danego etapu robót mających wpływ na wykonanie dalszych prac.

Odbiorowi takiemu mogą podlegać m.in.:

- kanały kablowe, bloki, rury osłonowe,
- montaż koryt, drabinek, wspomników,
- podsypki i zasypki,
- stacje transformatorowe – kontenerowe wraz z fundamentami.

8.2.2. Odbiór częściowy

Należy przeprowadzić badanie pomontażowe częściowe robót zanikających oraz elementów urządzeń, które ulegają zakryciu (np. wszelkie roboty zanikające), uniemożliwiając ocenę prawidłowości ich wykonania po całkowitym ukończeniu prac.

Podczas odbioru należy sprawdzić prawidłowość montażu oraz zgodność z obowiązującymi przepisami i projektem:

- wydzielonych instalacji np. instalacja uziemiająca,
- wykonanie wykopów, jakość i prawidłowość wykonania fundamentów.

8.2.3. Odbiór końcowy

Badania pomontażowe jako techniczne sprawdzenie jakości wykonanych robót należy przeprowadzić po zakończeniu robót elektrycznych przed przekazaniem użytkownikowi całości linii elektroenergetycznych.

Parametry badań oraz sposób przeprowadzenia badań są określone w normach PN-IEC 60364-6-61:2000 i PN-E-04700:1998/Az1:2000.

Wyniki badań trzeba zamieścić w protokole odbioru końcowego.

9. PODSTAWA ROZLICZENIA ROBÓT

9.1. Ogólne ustalenia dotyczące podstawy rozliczenia robót podano w ST „Wymagania ogólne” Kod CPV 45000000-7, pkt 9

9.2. Zasady rozliczenia i płatności

Rozliczenie robót montażowych linii i instalacji elektroenergetycznych może być dokonane jednorazowo po wykonaniu pełnego zakresu robót i ich końcowym odbiorze lub etapami określonymi w umowie, po dokonaniu odbiorów częściowych robót.

Ostateczne rozliczenie umowy pomiędzy zamawiającym a wykonawcą następuje po dokonaniu odbioru pogwarancyjnego.

Podstawę rozliczenia oraz płatności wykonanego i odebranego zakresu robót stanowi wartość tych robót obliczona na podstawie:

- określonych w dokumentach umownych (ofercie) cen jednostkowych i ilości robót zaakceptowanych przez zamawiającego lub
- ustalonej w umowie kwoty ryczałtowej za określony zakres robót.

Ceny jednostkowe wykonania robót instalacji elektroenergetycznych lub kwoty ryczałtowe obejmujące roboty ww. uwzględniają:

- przygotowanie stanowiska roboczego,
- dostarczenie do stanowiska roboczego materiałów, narzędzi i sprzętu,
- obsługę sprzętu nie posiadającego etatowej obsługi,
- ustawienie i przestawienie drabin oraz lekkich rusztowań przestawnych umożliwiających wykonanie robót na wysokości do 4 m (jeśli taka konieczność występuje),
- usunięcie wad i usterek oraz naprawienie uszkodzeń powstałych w czasie robót,
- uporządkowanie miejsca wykonywania robót,
- usunięcie pozostałości, resztek i odpadów materiałów w sposób podany w specyfikacji technicznej szczegółowej,
- likwidację stanowiska roboczego.

W kwotach ryczałtowych ujęte są również koszty montażu, demontażu i pracy rusztowań niezbędnych do wykonania robót na wysokości do 4 m od poziomu terenu.

Przy rozliczaniu robót według uzgodnionych cen jednostkowych koszty niezbędnych rusztowań mogą być uwzględnione w tych cenach lub stanowić podstawę oddzielnej płatności. Sposób rozliczenia kosztów montażu, demontażu i pracy rusztowań koniecznych do wykonywania robót na wysokości powyżej 4 m, należy ustalić w postanowieniach pkt. 9 specyfikacji technicznej (szczegółowej) SST robót w zakresie robót instalacji elektroenergetycznych opracowanych dla realizowanego przedmiotu zamówienia.

10. DOKUMENTY ODNIESIENIA

10.1. Normy

PN-IEC 60050(604):1999

Międzynarodowy słownik terminologiczny elektryki – Wytwarzanie, przesyłanie i rozdzielanie energii elektrycznej – Eksploatacja.

PN-EN 60298:2000

Rozdzielnice prądu przemiennego w osłonach metalowych na napięcia znamionowe powyżej 1 kV do 52 kV włącznie.

PN-EN 60298:2000/A11:2002 (U)

Rozdzielnice prądu przemiennego w osłonach metalowych na napięcia znamionowe powyżej 1 kV do 52 kV włącznie.

PN-EN 60439-1:2003

Rozdzielnice i sterownice niskonapięciowe – Część 1: Zestawy badane w pełnym i niepełnym zakresie badań typu.

PN-EN 60439-1:2003/A1:2006

Rozdzielnice i sterownice niskonapięciowe – Część 1: Zestawy badane w pełnym i niepełnym zakresie badań typu.

PN-IEC 60466:2000

Rozdzielnice prądu przemiennego w osłonach izolacyjnych na napięcia znamionowe wyższe niż 1 kV do 38 kV włącznie.

PN-EN 62271-200:2005 (U)

Wysokonapięciowa aparatura rozdzielcza i sterownicza – Część 200: Rozdzielnice prądu przemiennego w osłonach metalowych na napięcie znamionowe wyższe niż 1 kV do 52 kV włącznie.

PN-EN 60446:2004

Zasady podstawowe i bezpieczeństwa przy współdziałaniu człowieka z maszyną, oznaczanie i identyfikacja – Oznaczenia identyfikacyjne przewodów barwami albo cyframi.

PN-90/E-05029

Kod do oznaczania barw.

PN-IEC 60364-6-61:2000

Instalacje elektryczne w obiektach budowlanych – Sprawdzenie – Sprawdzenie odbiorcze.

PN-E-04700:1998

Urządzenia i układy elektryczne w obiektach elektroenergetycznych. Wytyczne przeprowadzania pomontażowych badań odbiorczych.

PN-E-04700:1998/Az1:2000

Urządzenia i układy elektryczne w obiektach elektroenergetycznych -- Wytyczne przeprowadzania pomontażowych badań odbiorczych.

N SEP-E-0004

Elektroenergetyczne i sygnalizacyjne linie kablowe. Projektowanie i budowa.

PN-90/E-06401.01

Elektroenergetyczne i sygnalizacyjne linie kablowe. Osprzęt do kabli o napięciu znamionowym nie przekraczającym 30 kV. Postanowienia ogólne.

PN-90/E-06401.02

Elektroenergetyczne i sygnalizacyjne linie kablowe. Osprzęt do kabli o napięciu znamionowym nie przekraczającym 30 kV. Połączenia i zakończenia żył.

PN-90/E-06401.03

Elektroenergetyczne i sygnalizacyjne linie kablowe. Osprzęt do kabli o napięciu znamionowym nie przekraczającym 30 kV. Mufy przelotowe na napięcie nie przekraczające 0,6/1 kV.

PN-90/E-06401.04

Elektroenergetyczne i sygnalizacyjne linie kablowe. Osprzęt do kabli o napięciu znamionowym nie przekraczającym 30 kV. Mufy przelotowe na napięcie powyżej 0,6/1 kV.

PN-90/E-06401.05

Elektroenergetyczne i sygnalizacyjne linie kablowe. Osprzęt do kabli o napięciu znamionowym nie przekraczającym 30 kV. Głowice wewnętrzne na napięcie powyżej 0,6/1 kV.

PN-90/E-06401.06

Elektroenergetyczne i sygnalizacyjne linie kablowe. Osprzęt do kabli o napięciu znamionowym nie przekraczającym 30 kV. Głowice napowietrzne na napięcie powyżej 0,6/1 kV.

PN-EN 61330:2001

Stacje transformatorowe prefabrykowane wysokiego napięcia na niskie napięcie.

PN-IEC 742+A1:1997

Transformatory separacyjne i transformatory bezpieczeństwa. Wymagania.

PN-86/E-04070.15

Transformatory. Metody badań. Pomiar intensywności wyladowań niezupełnych przy napięciu przemiennym.

PN-86/E-06041

Transformatory olejowe o mocy znamionowej 25 kVA i większej. Wyposażenie podstawowe.

PN-EN 60076-1:2001/A12:2004

Transformatory. Wymagania ogólne.

PN-IEC 60076-8:2002

Transformatory. Część 8: Przewodnik stosowania.

PN-IEC 60354:1999

Przewodnik obciążenia transformatorów olejowych.

PN-EN 60726:2003 (U)

Transformatory suche.

PN-69/E-04070

Transformatory. Metody badań.

PN-81/E-04070.00

Transformatory. Metody badań. Postanowienia ogólne, ogólny.

PN-81/E-04070.01

Transformatory. Metody badań. Badanie oleju.

PN-81/E-04070.01/Az1:2001

Transformatory. Metody badań. Badanie oleju (Zmiana Az1).

PN-EN 61558-1:2000

Bezpieczeństwo transformatorów mocy, jednostek zasilających i podobnych. Ogólne wymagania i badania.

PN-EN 61558-1:2006 (U)

Bezpieczeństwo transformatorów mocy, jednostek zasilających, dławików i urządzeń podobnych – Część 1: Ogólne wymagania i badania.

PN-EN 61558-2-8:2000

Bezpieczeństwo transformatorów mocy, jednostek zasilających i podobnych. Szczegółowe wymagania dotyczące transformatorów bezpieczeństwa do ogólnego stosowania.

PN-EN 61558-2-23:2003

Bezpieczeństwo transformatorów mocy, jednostek zasilających i podobnych. Część 2-23: Szczegółowe wymagania

dotyczące transformatorów stosowanych na placach budów.

PN-EN 62041:2005 (U)

Transformatory mocy, jednostki zasilające, dławiki i podobne urządzenia. Wymagania EMC.

PN-HD 605 S1:2002 (U)

Kable elektroenergetyczne. Dodatkowe metody badań.

PN-HD 605 S1:2002/A3:2003 (U)

Kable elektroenergetyczne. Dodatkowe metody badań (Zmiana A3).

PN-HD 621 S1:2003 (U)

Kable elektroenergetyczne średniego napięcia o izolacji papierowej przesyconej.

SZCZEGÓŁOWE SPECYFIKACJE TECHNICZNE

3/E.02.

CPV- 45316100-6

Instalowanie słupów , opraw i urządzeń oświetlenia boisk

1. WSTĘP

1.1. Przedmiot Szczegółowej Specyfikacji Technicznej

Przedmiotem niniejszej SST są wymagania szczegółowe dotyczące wykonania i odbioru robót związanych ze stawianiem słupów , montażem opraw i rozdzielnic oświetlenia zewnętrznego boisk

1.2. Zakres stosowania SST

Szczegółowa Specyfikacja Techniczna (SST) stosowana jest jako dokument przetargowy i kontraktowy przy zleceniu i realizacji robót jvk pt .1.1

1.3. Zakres Robót objętych SST

Ustalenia zawarte w niniejszej SST dotyczą zasad prowadzenia Robót obejmujących wszystkie czynności umożliwiające i mające na celu montaż słupów oświetleniowych wraz z podłączeniem opraw

1.3.1. MONTAŻ FUNDAMENTÓW

- Montaż fundamentów należy wykonać zgodnie z wytycznymi montażu dla konkretnego fundamentu, podanymi przez producenta.
- Fundament powinien być ustawiany na 10 cm warstwie betonu B 10 lub zagęszczonego żwiru.
- Przed jego zasypaniem należy sprawdzić rzędne posadowienia, stan zabezpieczenia antykorozyjnego ścianek i poziom górnej powierzchni.
- Maksymalne odchylenie górnej powierzchni fundamentu od poziomu nie powinno przekroczyć 1:1500, z dopuszczalną tolerancją rzędnej posadowienia ± 2 cm. Ustawienie fundamentu w planie powinno być wykonane z dokładnością ± 10 cm.
- W fazie montażu należy zabezpieczyć elementy mocujące słupy przed uszkodzeniami mechanicznymi oraz korozją
- Po wykonaniu fundamentu dla końcowych słupów w linii należy w jego pobliżu wykonać uziomy szpilek o długości 6 m, pograżane w gruncie odcinkami po 1,5 m.

1.3.2. MONTAŻ SŁUPÓW

- Słupy wysokie ustawiać dźwigiem w uprzednio przygotowane fundamenty. Spód słupa powinien opierać się na całej powierzchni fundamentu . Następnie przykręcić słup do podstawy i zabezpieczyć przed korozją.
- Odchyłka osi słupa od pionu, po jego ustawieniu, nie może być większa niż 0,001 wysokości słupa.
- Słupy należy ustawiać tak, aby dostęp do tabliczek nie był utrudniony
- Słupki niskie montować ręcznie z zachowaniem zasad określonych przez dostawcę.

1.3.3. MONTAŻ OPRAW I POŁĄCZENIA ELEKTRYCZNE SŁUPÓW

- Każdą oprawę przed zamontowaniem należy podłączyć do sieci i sprawdzić jej działanie (sprawdzenie zaświecenia się lampy). Należy również sprawdzić jej ukończenie.
- Oprawy należy montować po uprzednim wciągnięciu przewodów zasilających do słupów i wysięgników typu 3xDY2,5 oddzielnie do każdej z opraw .
- Oprawy należy mocować w sposób wskazany przez producenta opraw, po wprowadzeniu do nich przewodów zasilających i ustawieniu ich w położenie pracy.
- Oprawy powinny być mocowane w sposób trwały, aby nie zmieniały swego położenia pod wpływem warunków atmosferycznych i parcia wiatru dla II i III strefy wiatrowej.
- Każdej z opraw powinno odpowiadać osobne zabezpieczenie.
- Zacisk PE tabliczek bezpiecznikowych ostatnich w linii słupów należy przyłączyć za pomocą DY2x0 d<uziomów szpilekowych.
- Kable zasilające i w/w połączenie wprowadzić do słupa przez otwór w fundamencie.

1.3.4 OPRAWY OŚWIETLENIOWE

- Oświetlenie boiska wykonane będzie za pomocą projektorów metalo-halogenowe wyposażonych w lampy
- Naświetlacze umieszczone będą na słupach , ustawionych na fundamentach wykonanych wg. danych katalogowych producenta.
- Wszystkie oprawy mocowane na poziomych wspornikach (belkach poprzecznych T).
- Mocowanie masztów i słupów do fundamentu śrubowe. Po dokonaniu mocowań śruby zabezpieczyć przed korozją wg. wskazań dostawcy.

- Kabel zasilający wprowadzić do słupa przez otwory w fundamencie
- Na słupie należy umieścić nr zgodny ze schematem i planem.
- Połączenia wewnętrzne masztu lub słupa, pomiędzy oprawą a tabliczką bezpiecznikową wykonać przewodem DY2.5. Izolacja żył przewodów i kabli powinny odpowiadać kolorom zgodnym z pn.
- Izolację w kolorze żółtozielonym można stosować wyłącznie w instalacjach związanych z ochroną od porażeń
- Zaciski PE tabliczek bezpiecznikowych połączone z instalacją ochronno-wyrównawczą.
- Lokalizacja masztów i słupów wg. załącznika graficznego do protokołu ZUD.

1.3.5. ROZDZIELNICA ZASILAJĄCO-STERUJĄCA OŚWIETLENIEM

- Tablica wykonana będzie w oparciu o wykonaną z poliestru wzmocnionego włóknem szklanym, szafę rozdzielczą ze zintegrowanym fundamentem (ustojem), wyposażoną w:
 - wyłącznik główny
 - lampki optycznej sygnalizacji obecności napięcia
 - ochronniki przeciw przepięciowe kl. B+C
 - rozłączniki bezpiecznikowe 3-bieg. typu DO2 w torach zabezpieczających linii oświetleniowych
 - styczniki 3-bieg. w torach głównych poszczególnych linii oświetleniowych
 - sterowany radiowo 4-ro kanałowy system sterowania oświetleniem boisk
 - wyłączniki instalacyjne 1-bieg. zabezpieczająca zasilanie układów sterujących
 - zegar astronomiczny
 - przełącznik rodzaju sterowania oświetleniem terenu
 - wyłączniki różnicowo-prądowe z członem nadmiarowym typu „A”
 - gniazda wtykowe 1-bieg. z bolcem ochronnym do montażu na szynie
 - łączniki krzywkowe do załączania oświetlenia boisk
 - liczniki do rozliczenia zużytej energii elektrycznej dla poszczególnych boisk.

1.4. Określenia podstawowe

- 1.4.1. Latarnia - konstrukcja wsporcza osadzona na fundamencie w gruncie, służąca do zamocowania oprawy oświetleniowej na określonej wysokości.
- 1.4.2. Oprawa oświetleniowa - urządzenie służące do rozdzielenia, filtracji i przekształcania strumienia świetlnego wysyfanego przez źródło światła zawierające wszystkie niezbędne detale do przymocowania i połączenia z instalacją elektryczną.
- 1.4.3. Wysięgnik - element rurowy łączący słup oświetleniowy z oprawą.
- 1.4.4. Kabel - przewód wielożyłowy izolowany, przystosowany do przewodzenia prądu elektrycznego, mogący pracować nad i pod ziemią.
- 1.4.5. Fundament - konstrukcja żelbetowa zagłębiona w ziemi, służąca do utrzymania masztu lub szafy oświetleniowej w pozycji pracy.
- 1.4.6. Szafa oświetleniowa - urządzenie rozdzielczo-sterownicze bezpośrednio zasilające instalacje oświetleniowe.
- 1.4.7. Dodatkowa ochrona przeciwporażeńowa - ochrona części przewodzących, dostępnych w wypadku pojawienia się na nich napięcia w warunkach zakłóceńowych.

2. MATERIAŁY

2.1. Materiały podstawowe

Materiałami podstawowymi stosowanymi przy wykonywaniu oświetlenia wg. niniejszej SST są:

- 2.1.1. Słup stalowy
- 2.1.2. Naświetlacze
- 2.1.3. Przewód DY 2,5 mm².
- 2.1.4. Rozdzielnica

2.2. Materiały budowlane

2.2.1. Cement

Do wykonania ustojów betonowych pod słupy oświetleniowe zaleca się stosowanie cementu portlandzkiego marki 25 bez dodatków, spełniającego wymagania PN--88/B-30000. Cement powinien być dostarczany w opakowaniach spełniających wymagania BN-88/6731-08 i składowany w dobrze wentylowanych, suchych i zadaszonych pomieszczeniach. Cement może być również dostarczany luzem i przechowywany w silosach.

2.2.2. Piasek

Piasek do układania kabli w ziemi i wykonania ustojów pod słupy oświetleniowe powinien spełniać wymagania BN--87/6774-04.

2.2.3. Żwir

Pod prefabrykowane fundamenty betonowe należy stosować żwir odpowiadający BN-66/6774-01.

2.2.4. Woda

Woda powinna być "odmiany 1", zgodnie z wymaganiami PN-88/B-32250. Barwa wody powinna odpowiadać barwie wody wodociągowej; woda nie powinna wydzielać zapachu gnilnego oraz nie powinna zawierać zawiesiny.

2.2.5. Kit uszczelniający

Do uszczelniania połączenia słupa z wysięgnikiem i kapturkiem osłonowym można stosować wszelkie rodzaje kitów spełniające wymagania BN-80/3112-28.

2.3. Elementy gotowe i informacje ogólne

2.3.1. Słupy prefabrykowane

Zaleca się stosowanie słupów prefabrykowanych o wymiarach podanych w dokumentacji lub innych wg. atestowanych obliczeń. Słupy powinny być wykonane wg Dokumentacji Projektowej uwzględniającej parametry wytrzymałościowe i warunki, w jakich będą pracowały. Ogólne wymagania dotyczące fundamentów określone są w PN-80/B-03322.

W zależności od konkretnych warunków lokalizacyjnych, składu wód gruntowych, należy wykonać zabezpieczenie antykorozyjne zgodnie z "Instrukcją zabezpieczeń przed korozją konstrukcji budowlanych". Składowanie prefabrykatów powinno odbywać się na wyrównanym, utwardzonym i odwodnionym podłożu na przekładkach z drewna sosnowego.

2.3.2. Źródła światła i oprawy

Dla oświetlenia drogowego należy stosować źródła światła i oprawy spełniające wymagania PN-83/E-06305 i podanych w dokumentacji projektowej.

Oprawy powinny być przechowywane w pomieszczeniach o temperaturze nie niższej niż -50C i wilgotności względnej powietrza nie przekraczającej 80% i w opakowaniach zgodnych z PN-86/O-79100.

2.3.3. Wysięgniki

Wysięgniki powinny być wykonane zgodnie z dokumentacją projektową. Wysięgniki należy wykonywać z rur stalowych bez szwu o znaku R35 i średnicy zewnętrznej 60,3-76,1 mm. Grubość ścianki rury nie powinna przekraczać 8 mm.

Ramię wysięgnika powinno być nachylone od poziomu pod kątem zgodnym z dokumentacją projektową i mieć długość w niej określoną. Wysięgniki powinny być dostosowane do opraw i słupów oświetleniowych używanych do oświetlania dróg.

Wysięgniki powinny być zabezpieczone antykorozyjnie powłokami z zewnątrz i wewnątrz rur. Składować wysięgniki na Placu Budowy w miejscu suchym i zabezpieczonym przed ich uszkodzeniem

2.3.4. Kapturek osłonowy

Kapturek osłonowy należy wykonać zgodnie z typową dokumentacją projektową dla konkretnego wysięgnika i typowego słupa oświetleniowego.

3. SPRZĘT

3.1. Wykonawca powinien wykazać się możliwością korzystania z następujących maszyn i sprzętu, gwarantujących właściwą jakość Robót:

- samochodu specjalnego liniowego z platformą i balkonem,
- żurawia samochodowego,
- wiertnicy na podwoziu samochodowym ze świdrem śr. 70 cm,
- spawarki transformatorowej do 500 A,

4. TRANSPORT

4.1. Do transportu materiałów należy użyć następujących środków transportowych:

- samochodu skrzyniowego,
- samochodu dostawczego,
- samochodu specjalnego liniowego z platformą i balkonem,

4.2. Na środkach transportu przewożone materiały i elementy powinny być zabezpieczone przed ich przemieszczeniem, układane zgodnie z warunkami transportu wydanymi przez wytwórców dla poszczególnych elementów.

5. WYKONANIE ROBÓT

5.1. Wykopy pod fundamenty

Przed przystąpieniem do wykonywania wykopów Wykonawca ma obowiązek sprawdzenia zgodności rzędnych terenu z danymi w dokumentacji projektowej oraz oceny warunków gruntowych.

Metoda wykonywania robót ziemnych powinna być dobrana w zależności od głębokości wykopu, ukształtowania terenu oraz rodzaju gruntu. Pod fundamenty prefabrykowane zaleca się wykonywanie wykopów wąskoprzestrzennych ręcznie. Ich obudowa i zabezpieczenie przed osypywaniem powinno odpowiadać wymaganiom BN-83/8836-02.

Wykopy pod słupy oświetleniowe zaleca się wykonywać mechanicznie przy zastosowaniu Wiertnicy na podwoziu samochodowym.

W obu przypadkach wykopy powinny być wykonane bez naruszania naturalnej struktury dna wykopu i zgodnie z PN-68/B-06050.

5.2. Montaż słupów prefabrykowanych

Wykonanie i montaż słupów zgodnie z wytycznymi wykonania montażu dla konkretnego słupa.

Fundament prefabrykowany powinien być ustawiany przy pomocy dźwigu na 10 cm warstwie betonu B10 spełniającego wymagania PN-88/B-06250 lub ubitego Swiru spełniającego wymagania BN-66/6774-01.

Przed zasypaniem fundamentu należy sprawdzić rzędne posadowienia, stan zabezpieczenia antykorozyjnego ścianek słupów i fundamentów.

Maksymalne odchylenie od poziomu nie powinno przekroczyć 1:1500 z dopuszczalną tolerancją rzędnej posadowienia ± 2 cm. Ustawienie słupa w planie powinno być wykonane z dokładnością ± 10 cm. Wykop należy zasypywać ziemią bez kamieni ubijając ją warstwami co 20 cm. Stopień zagęszczenia gruntu min. 0,95 wg BN-72/8932-01.

5.3. Montaż wysięgników

Wysięgniki należy montować na słupach stojących przy pomocy dźwigu i samochodu z balkonem. Część pionową wysięgnika należy wsunąć do oporu w rurę znajdującą się w górnej części słupa oświetleniowego i po ustawieniu go w pionie należy unieruchomić go śrubami znajdującymi się w nagwintowanych otworach. Zaleca się ustawianie pionu wysięgnika przy obciążeniu go oprawą lub ciężarem równym ciężarowi oprawy.

Wysięgniki powinny być ustawione pod kątem 90o z dokładnością ± 2 stopnie do osi jezdni

Lub stycznej do osi w przypadku, gdy jezdnia jest w łuku.

Należy dążyć, aby części ukośne wysięgników znajdowały się w jednej płaszczyźnie równoległej do powierzchni oświetlanej jezdni.

5.4. Montaż opraw

Montaż opraw na wysięgnikach należy wykonać przy pomocy samochodu z balkonem.

Każdą oprawę przed zamontowaniem należy podłączyć do sieci i sprawdzić jej działanie (sprawdzanie zaświecenia się lampy).

Oprawy montować po uprzednim wciągnięciu przewodów zasilających do słupów i wysięgników.

Należy stosować przewody pojedyncze o izolacji wzmocnionej z żyłami miedzianymi o

Przekroju żyły nie mniejszej niż 2.5 mm². Ilość przewodów zależna jest od ilości opraw. Od tabliczki

bezpiecznikowej lub bezpieczników sieciowych do każdej oprawy należy prowadzić po trzy

przewody. Oprawy należy mocować na wysięgnikach i głowicach masztów w sposób

wskazany przez producenta opraw po wprowadzeniu do nich przewodów zasilających i

ustawieniu ich w położenie pracy. Oprawy powinny być mocowane w sposób trwały, aby nie

zmieniały swego położenia pod wpływem warunków atmosferycznych i parcia wiatru dla II i III strefy wiatrowej.

6. Kontrola jakości Robót

6.1. Wykopy pod fundamenty

Sprawdzenie podlega lokalizacja, wymiary i zabezpieczenia ścianek wykopu. Po ustawieniu słupów lub wykonaniu ustojów, sprawdzeniu podlega stopień zagęszczenia gruntu i usunięcia nadmiaru ziemi.

6.2. Słupy i ustoje

Program badań powinien obejmować sprawdzenie kształtu i wymiarów, wyglądu zewnętrznego i wytrzymałości.

Parametry te powinny być zgodne z wymaganiami zawartymi w Dokumentacji Projektowej

Oraz wymaganiami PN-80/B-03322 i PN-88/B-30000. Ponadto należy sprawdzić dokładność

Ustawienia w planie i rzędne posadowienia

Słupy oświetleniowe, po ich montażu podlegają sprawdzeniu pod kątem:

- dokładności ustawienia pionowego słupów,
- prawidłowości ustawienia opraw względem osi jezdni,
- jakości połączeń przewodów na zaciskach oprawy,
- jakości połączeń śrubowych latarni i opraw,
- stanu antykorozyjnej powłoki ochronnej wszystkich elementów.

6.3. Instalacja przeciwporażeniowa

Po wykonaniu instalacji i ochrony należy wykonać pomiary ich rezystancji..

Po wykonaniu instalacji oświetleniowej należy zmierzyć impedancje pętli zwarciovych dla stwierdzenia skuteczności ochrony.

Wszystkie wyniki pomiarów należy zamieścić w protokole pomiarowym ochrony przeciwporażeniowej.

6.4. Pomiar natężenia oświetlenia

Pomiary należy wykonywać po upływie co najmniej 0,5 godz. od włączenia lamp. Lampy

Przed pomiarem powinny być wyswiecone minimum 100 godz. Pomiary należy wykonywać przy

suchej i czystej nawierzchni, wolnej od pojazdów, pieszych i jakichkolwiek obiektów obcych

mogących zniekształcić przebieg pomiaru. Pomiarów nie należy przeprowadzać podczas nocy

księżycowych oraz w złych warunkach atmosferycznych (mgła, śnieżyca, unoszący się kurz, itp.).

Do pomiarów należy używać przyrządów pomiarowych o zakresach zapewniających przy

każdym pomiarze odchylenia nie mniejsze od 30% całej skali na danym zakresie.

Pomiary natężenia oświetlenia należy wykonywać za pomocą luksomierza wyposażonego w

urządzenie do korekcji katowej a element światłoczuły powinien posiadać urządzenia

umożliwiające dokładne poziomowanie podczas pomiaru.

Pomiary przeprowadzać dla punktów zgodnie z PN-76/E-02032.

7. Obmiar Robót

7.1. Jednostka obmiarowa dla linii jest 1 metr, a dla latarni i opraw jest 1 sztuka.

7.2. Projektowana liczba jednostek obmiarowych winna być zgodna z dokumentacją projektową.

8. Odbiór Robót

8.1. Przy przekazywaniu oświetlenia drogowego do eksploatacji Wykonawca zobowiązany jest dostarczyć Zamawiającemu następujące dokumenty:

- aktualną powykonawczą dokumentację projektową,
 - geodezyjną dokumentację powykonawczą,
 - protokoły z dokonanych pomiarów skuteczności zerowania zastosowanej ochrony przeciwporażeniowej
- protokół odbioru Robót.

9. Podstawa płatności

9.1. Cena wykonania Robót obejmuje:

- roboty przygotowawcze,
- oznakowanie robót,
- wykopy punktowe i liniowe,
- zdemontowanie elementów oświetlenia,
- wykonanie montażu słupów
- montaż kabli,
- montaż wysięgników
- montaż opraw,
- podłączenie do sieci zgodnie z dokumentacją projektową i SST,
- odtworzenie nawierzchni.
- wykonanie pomiarów i dokumentacji powykonawczej.

10. Przepisy związane

1. PN-76/E-02032 Oświetlenie dróg publicznych.
2. PN-83/E-06305 Elektryczne oprawy oświetleniowe. Typowe wymagania i badania.
3. PN-79/E-06314 Elektryczne oprawy oświetleniowe zewnętrzne.
4. PN-76/E-90301 Kable elektroenergetyczne o izolacji z tworzyw termoplastycznych i powłoce polwinitowej na napięcie znamionowe 0,6/1 kV.
5. PN-75/E-05100 Elektroenergetyczne linie napowietrzne. Projektowanie i budowa.
6. PN-71/E-05160 Rozdzielnice prefabrykowane niskonapięciowe. Ogólne wymagania i badania.
7. PN-76/E-05125 Elektroenergetyczne linie kablowe. przepisy budowy.
8. PN-55/E-05021 Urządzenia elektroenergetyczne. Wyznaczanie obciążalności przewodów i kabli.
9. PN-88/B-06250 Beton zwykły.
10. PN-80/B-03322 Fundamenty konstrukcji wsporczych. Obliczanie statyczne i projektowanie.
11. PN-88/B-30000 Cement portlandzki.
12. PN-68/B-06050 Roboty ziemne budowlane.
13. PN-88/B-32250 Materiały budowlane. Woda do betonów i zapraw.
14. PN-86/O-79100 Opakowania transportowe. Odporność na narażenia mechaniczne. Wymagania i badania.

Kulczyński Architekt Sp.z o.o

00-018 Warszawa ul.Zgody 4 m.2

**BUDOWA BOISK SPORTOWYCH
WRAZ Z BUDYNKIEM ZAPLECZA**

SPECYFIKACJA TECHNICZNA WYKONANIA I ODBIORU ROBÓT

**SZCZEGÓLNE SPECYFIKACJE TECHNICZNE
Nr.4/ZT**

ZAGOSPODAROWANIE TERENU
Nawierzchnie z kostki , ogrodzenie ,zieleni

SPIS TREŚCI :

- | | | |
|----|-----------------------------|---------------------------------|
| 1. | 4/ZT.01. – CPV- 45233000-9 | Nawierzchnie z kostki betonowej |
| 2. | 4/ZT.02. – CPV - 45342000-6 | Ogrodzenie boisk |
| 3. | 4/ZT.03. – CPV - 45112710-5 | Zielen, trawniki |

Sporządził :

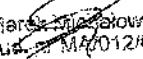
Arch. Marek Mikołowski
Upr. bud. nr MA/012/03

SZCZEGÓŁOWA SPECYFIKACJA TECHNICZNA

4/ZT.01.

NAWIERZCHNIA Z KOSTKI BETONOWEJ

CPV 45233000-9

1. WSTĘP

1.1. Przedmiot OST

Przedmiotem niniejszej ogólnej specyfikacji technicznej (OST) są wymagania dotyczące wykonania i odbioru robót związanych z wykonaniem nawierzchni z betonowej kostki brukowej.

1.2. Zakres stosowania OST

Specyfikacja techniczna (SST) stanowi dokument przetargowy i kontraktowy przy zleceniu i realizacji robót jak w t.i.1.

1.3. Zakres robót objętych SST

Ustalenia zawarte w niniejszej specyfikacji dotyczą zasad prowadzenia robót związanych z wykonaniem i odbiorem nawierzchni z betonowej kostki brukowej

1.4. Określenia podstawowe

1.4.1. Betonowa kostka brukowa - prefabrykowany element budowlany, przeznaczony do budowy warstwy ścieralnej nawierzchni, wykonany metodą wibroprasowania z betonu niezbrojonego niebarwionego lub barwionego, jedno- lub dwuwarstwowego, charakteryzujący się kształtem, który umożliwia wzajemne przystawanie elementów.

1.4.2. Krawężnik - prosty lub łukowy element budowlany oddzielający jezdnię od chodnika, charakteryzujący się stałym lub zmiennym przekrojem poprzecznym i długością nie większą niż 1,0 m.

1.4.3. Ściek - umocnione zagłębienie, poniżej krawędzi jezdni, zbierające i odprowadzające wodę.

1.4.4. Obrzeże - element budowlany, oddzielający nawierzchnie chodników i ciągów pieszych od terenów nie przeznaczonych do komunikacji.

1.4.5. Spoina - odstęp pomiędzy przylegającymi elementami (kostkami) wypełniony określonymi materiałami wypełniającymi.

1.4.6. Szczelina dylatacyjna - odstęp dzielący duży fragment nawierzchni na sekcje w celu umożliwienia odkształceń temperaturowych, wypełniony określonymi materiałami wypełniającymi.

1.4.7. Pozostałe określenia podstawowe są zgodne z obowiązującymi, odpowiednimi polskimi normami i z definicjami podanymi w OST D-M-00.00.00 „Wymagania ogólne” [9] pkt 1.4.

1.5. Ogólne wymagania dotyczące robót

Ogólne wymagania dotyczące robót podano w OST D-M-00.00.00 „Wymagania ogólne” [9] pkt 1.5.

2. MATERIAŁY

2.1. Ogólne wymagania dotyczące materiałów

Ogólne wymagania dotyczące materiałów, ich pozyskiwania i składowania, podano w OST „Wymagania ogólne” [9] pkt 2.

2.2. Betonowa kostka brukowa

2.2.1. Klasyfikacja betonowych kostek brukowych-wymagania

1. odmianę:
 - a) kostka dwuwarstwowa (z betonu warstwy spodniej konstrukcyjnej i warstwy ścieralnej (górnej) zwykle barwionej grubości min. 4 mm,
2. barwę:

			$\leq 23 \text{ mm}$	$\leq 20\,000 \text{ mm}^3 / 5000 \text{ mm}^2$
2.5	Odporność poślizg/poślizgnięcie	na	I	a) jeśli górna powierzchnia kostki nie była szlifowana lub polerowana – zadawalająca odporność, b) jeśli wyjątkowo wymaga się podania wartości odporności na poślizg/poślizgnięcie – należy zadeklarować minimalną jej wartość pomierzoną wg zał. I normy (wahadłowym przyrządem do badania tarcia)
3	Aspekty wizualne			
3.1	Wygląd		J	a) górna powierzchnia kostki nie powinna mieć rys i odprysków, b) nie dopuszcza się rozwarstwień w kostkach dwuwarstwowych, c) ewentualne wykwity nie są uważane za istotne
3.2	Tekstura		J	a) kostki z powierzchnią o specjalnej teksturze – producent powinien opisać rodzaj tekstury, b) tekstura lub zabarwienie kostki powinny być porównane z próbką producenta, zatwierdzoną przez odbiorcę, c) ewentualne różnice w jednolitości tekstury lub zabarwienia, spowodowane nieuniknionymi zmianami we właściwościach surowców i zmianach warunków twardnienia nie są uważane za istotne
3.3	Zabarwienie (barwiona może być warstwa ścieralna lub cały element)			

Kostki kolorowe powinny być barwione substancjami odpornymi na działanie czynników atmosferycznych, światła (w tym promieniowania UV) i silnych alkaliów (m.in. cementu, który przy wypełnieniu spoin zaprawą cementowo-piaskową nie może odbarwiać kostek). Zaleca się stosowanie środków stabilnie barwiących zaczyn cementowy w kostce, np. tlenki żelaza, tlenek chromu, tlenek tytanu, tlenek kobaltowo-glinowy (nie należy stosować do barwienia: sadz i barwników organicznych).

2.2.3. Składowanie kostek

Kostkę zaleca się pakować na paletach. Palety z kostką mogą być składowane na otwartej przestrzeni, przy czym podłoże powinno być wyrównane i odwodnione.

2.3. Materiały na podsypkę i do wypełnienia spoin oraz szczelin w nawierzchni

- a) na podsypkę cementowo-piaskową pod nawierzchnię
 - mieszankę cementu i piasku w stosunku 1:4 z piasku naturalnego spełniającego wymagania dla gatunku I wg PN-B-11113 [4], cementu powszechnego użytku spełniającego wymagania PN-EN 197-1 [1] i wody odmiany I odpowiadającej wymaganiom PN-88/B-32250 [5],
- b) do wypełniania spoin
 - piasek naturalny spełniający wymagania PN-B-11113 [4] gatunku 2 lub 3,
 - piasek łamany (0,075÷2) mm wg PN-B-11112 [3],

2.4. Krawężniki, obrzeża i ścieki

- a) krawężniki betonowe
- b) obrzeża betonowe

2.5. Materiały do podbudowy ułożonej pod nawierzchnią z betonowej kostki brukowej

- a) pod chodniki 10cm pospółki
- b) pod wjazd 20cm tłucznia

3. SPRZĘT

3.1. Ogólne wymagania dotyczące sprzętu

Ogólne wymagania dotyczące sprzętu podano w OST „Wymagania ogólne” [9] pkt 3.

3.2. Sprzęt do wykonania nawierzchni

Układanie betonowej kostki brukowej może odbywać się:

- a) ręcznie, zwłaszcza na małych powierzchniach,
- c) mechanicznie przy zastosowaniu urządzeń układających (układarek),
- d) Do przycinania kostek można stosować specjalne narzędzia tnące (np. przycinarki, szlifierki z tarczą).
- e) Do zagęszczania nawierzchni z kostki należy stosować zagęszczarki wibracyjne (płytkowe) z wykładziną elastomerową, chroniące kostki przed ścieraniem i wykruszaniem naroży.
- f) Do wytwarzania podsypki cementowo-piaskowej i zapraw należy stosować betoniarki.

4. TRANSPORT

4.1. Ogólne wymagania dotyczące transportu

Ogólne wymagania dotyczące transportu podano w OST „Wymagania ogólne” [9] pkt 4.

4.2. Transport materiałów do wykonania nawierzchni

Betonowe kostki brukowe mogą być przewożone na paletach - dowolnymi środkami transportowymi po osiągnięciu przez beton wytrzymałości na ściskanie co najmniej 15 MPa. Kostki w trakcie transportu powinny być zabezpieczone przed przemieszczaniem się i uszkodzeniem.

5. WYKONANIE ROBÓT

5.1. Ogólne zasady wykonania robót

Ogólne zasady wykonania robót podano w OST „Wymagania ogólne” [9] pkt 5.

5.2. Podłoże i koryto

Grunty podłoża powinny być niewysadzinowe, jednorodne i nośne oraz zabezpieczone przed nadmiernym zawilgoceniem i ujemnymi skutkami przemarzania, zgodnie z dokumentacją projektową.

Koryto pod podbudowę lub nawierzchnię powinno być wyprofilowane zgodnie z projektowanymi spadkami

Koryto musi mieć skuteczne odwodnienie, zgodnie z dokumentacją projektową

5.3. Konstrukcja nawierzchni

Podstawowe czynności przy wykonywaniu nawierzchni, z występowaniem podbudowy, podsypki cementowo-piaskowej i wypełnieniem spoin zaprawą cementowo-piaskową, obejmują:

- wykonanie podbudowy,
- wykonanie obramowania nawierzchni (z krawężników, obrzeży i ew. ścieków),
- przygotowanie i rozścielenie podsypki cementowo-piaskowej,
- ułożenie kostek z ubiciem,
- zasyпка spoin piaskiem
- wypełnienie szczelin dylatacyjnych,
- pielęgnację nawierzchni i oddanie jej do ruchu.

5.4. Podbudowa

Rodzaj podbudowy przewidzianej do wykonania pod warstwą betonowej kostki brukowej powinien być zgodny z dokumentacją projektową.

5.5. Obramowanie nawierzchni

Krawężniki i obrzeża zaleca się ustawiać przed przystąpieniem do układania nawierzchni z kostki. Przed ich ustawieniem, pożądane jest ułożenie pojedynczego rzędu kostek w celu ustalenia szerokości nawierzchni i prawidłowej lokalizacji krawężników lub obrzeży.

5.6. Podsypka

Grubość podsypki powinna wynosić po zagęszczeniu 3÷5 cm, a wymagania dla materiałów na podsypkę powinny być zgodne z pktm 2.3. Dopuszczalne odchyłki od zaprojektowanej grubości podsypki nie powinny przekraczać ± 1 cm.

Podsypkę cementowo-piaskową przygotowuje się w betoniarkach, a następnie rozściela się na uprzednio zwilżonej podbudowie, przy zachowaniu:

- współczynnika wodnocementowego od 0,25 do 0,35,
- wytrzymałości na ściskanie nie mniejszej niż $R_7 = 10$ MPa, $R_{28} = 14$ MPa.

W praktyce, wilgotność układanej podsypki powinna być taka, aby po ściśnięciu podsypki w dłoni podsypka nie rozsypywała się i nie było na dłoni śladów wody, a po naciśnięciu palcami podsypka rozsypywała się. Rozścielenie podsypki cementowo-piaskowej powinno wyprzedzać układanie nawierzchni z kostek od 3 do 4 m. Rozścielona podsypka powinna być wyprofilowana i zagęszczona w stanie wilgotnym, lekkimi walcami (np. ręcznymi) lub zagęszczarkami wibracyjnymi.

Jeśli podsypka jest wykonana z suchej zaprawy cementowo-piaskowej to po zawałowaniu nawierzchni należy ją polać wodą w takiej ilości, aby woda zwilżyła całą grubość podsypki. Rozścielenie podsypki z suchej zaprawy może wyprzedzać układanie nawierzchni z kostek o około 20 m.

Całkowite ubicie nawierzchni i wypełnienie spoin zaprawą musi być zakończone przed rozpoczęciem wiązania cementu w podsypce.

5.7. Układanie nawierzchni z betonowych kostek brukowych

5.7.1. Ułożenie nawierzchni z kostek

Warstwa nawierzchni z kostki powinna być wykonana z elementów o jednakowej grubości. Na większym fragmencie robót zaleca się stosować kostki dostarczone w tej samej partii materiału, w której niedopuszczalne są różne odcienie wybranego koloru kostki.

Układanie kostki można wykonywać ręcznie lub mechanicznie.

Układanie ręczne zaleca się wykonywać na mniejszych powierzchniach, zwłaszcza skomplikowanych pod względem kształtu lub wymagających kompozycji kolorystycznej układanych deseni oraz różnych wymiarów i kształtów kostek. Układanie kostek powinni wykonywać przyuczeni brukarze.

Układanie mechaniczne zaleca się wykonywać na dużych powierzchniach o prostym kształcie, tak aby układarka mogła przenosić z palety warstwę kształtek na miejsce ich ułożenia z wymaganą dokładnością. Kostka do układania mechanicznego nie może mieć dużych odchyłek wymiarowych i musi być odpowiednio przygotowana przez producenta, tj. ułożona na palecie w odpowiedni wzór, bez dołożenia połówek i dziewiątek, przy czym każda warstwa na palecie musi być dobrze przesypana bardzo drobnym piaskiem, by kostki nie przywierały do siebie. Układanie mechaniczne zawsze musi być wsparte pracą brukarzy, którzy uzupełniają przerwy, wyrabiają luki, dokładają kostki w okolicach studzienek i krawężników.

Kostkę układa się około 1,5 cm wyżej od projektowanej niwelety, ponieważ po procesie ubijania podsypka zagęszcza się.

Powierzchnia kostek położonych obok urządzeń infrastruktury technicznej (np. studzienek, wjazdów itp.) powinna trwale wystawać od 3 mm do 5 mm powyżej powierzchni tych urządzeń oraz od 3 mm do 10 mm powyżej korytek ściekowych (ścieków).

Do uzupełnienia przestrzeni przy krawężnikach, obrzeżach i studzienkach można używać elementy kostkowe wykończeniowe w postaci tzw. połówek i dziewiątek, mających wszystkie krawędzie równe i odpowiednio fazowane. W przypadku potrzeby kształtek o nietypowych wymiarach, wolną przestrzeń uzupełnia się kostką ciętą, przycinaną na budowie specjalnymi narzędziami tnącymi (przycinarkami, szlifierkami z tarczą itp.).

Dzienną działkę roboczą nawierzchni na podsypce cementowo-piaskowej zaleca się zakończyć prowizorycznie około półmetrowym pasem nawierzchni na podsypce piaskowej w celu wytworzenia oporu dla ubicia kostki ułożonej na stałe. Przed dalszym wznowieniem robót, prowizorycznie ułożoną nawierzchnię na podsypce piaskowej należy rozebrać i usunąć wraz z podsypką.

5.7.2. Ubicie nawierzchni z kostek

Ubicie nawierzchni należy przeprowadzić za pomocą zagęszczarki wibracyjnej (płytovej) z osłoną z tworzywa sztucznego. Do ubicia nawierzchni nie wolno używać walca.

Ubijanie nawierzchni należy prowadzić od krawędzi powierzchni w kierunku jej środka i jednocześnie w kierunku poprzecznym kształtek. Ewentualne nierówności powierzchniowe mogą być zlikwidowane przez ubijanie w kierunku wzdłużnym kostki.

Po ubiciu nawierzchni wszystkie kostki uszkodzone (np. pęknięte) należy wymienić na kostki całe.

5.7.3. Spoiny

Szerokość spoin pomiędzy betonowymi kostkami brukowymi powinna wynosić od 3 mm do 5 mm.

W przypadku stosowania prostopadłościennych kostek brukowych zaleca się aby osie spoin pomiędzy dłuższymi bokami tych kostek tworzyły z osią drogi kąt 45°, a wierzchołek utworzonego kąta prostego pomiędzy spoinami miał kierunek odwrotny do kierunku spadku podłużnego nawierzchni.

Po ułożeniu kostek, spoiny należy wypełnić piaskiem.

5.8. Pielęgnacja nawierzchni i oddanie jej dla ruchu

Nawierzchnię na podsypce piaskowej ze spoinami wypełnionymi piaskiem można oddać do użytku bezpośrednio po jej wykonaniu.

Nawierzchnię na podsypce cementowo-piaskowej ze spoinami wypełnionymi zaprawą cementowo-piaskową, po jej wykonaniu należy przykryć warstwą wilgotnego piasku o grubości od 3,0 do 4,0 cm i utrzymywać ją w stanie wilgotnym przez 7 do 10 dni. Po upływie od 2 tygodni (przy temperaturze średniej otoczenia nie niższej niż 15°C) do 3 tygodni (w porze chłodniejszej) nawierzchnię należy oczyścić z piasku i można oddać do użytku.

6. KONTROLA JAKOŚCI ROBÓT

6.1. Ogólne zasady kontroli jakości robót

Ogólne zasady kontroli jakości robót podano w OST „Wymagania ogólne” [9] pkt 6.

6.2. Badania w czasie robót

Częstotliwość oraz zakres badań i pomiarów w czasie robót nawierzchniowych z kostki podaje tablica 2.

Tablica 2. Częstotliwość oraz zakres badań i pomiarów w czasie robót

Lp.	Wyszczególnienie badań i pomiarów	Częstotliwość badań	Wartości dopuszczalne
1	Sprawdzenie podłoża i koryta	Wg OST D-04.01.01 [10]	
2	Sprawdzenie ew. podbudowy	Wg OST, norm, wytycznych, wymienionych w pktcie 5.4	
3	Sprawdzenie obramowania nawierzchni	wg OST D-08.01.01a [17]; D-08.01.02 [18]; D-08.03.01 [19]; D-08.05.00 [20]	
4	Sprawdzenie podsypki (przymiarem liniowym lub metodą niwelacji)	Bieżąca kontrola w 10 punktach dziennej działki roboczej: grubości, spadków i cech konstrukcyjnych w porównaniu z dokumentacją projektową i specyfikacją	Wg pktu 5.6; odchyłki od projektowanej grubości ± 1 cm
5	Badania wykonywania kostki nawierzchni z		
	a) zgodność z dokumentacją projektową	Sukcesywnie na każdej działce roboczej	-
	b) położenie osi w planie (sprawdzone geodezyjnie)	Co 100 m i we wszystkich punktach charakterystycznych	Przesunięcie od osi projektowanej do 2 cm
	c) rzędne wysokościowe (pomierzone instrumentem pomiarowym)	Co 25 m w osi i przy krawędziach oraz we wszystkich punktach charakterystycznych	Odchylenia: +1 cm; -2 cm
	d) równość w profilu podłużnym (wg BN-68/8931-04 [8] łąką czterometrową)	Jw.	Nierówności do 8 mm
	e) równość w przekroju poprzecznym (sprawdzona łąką profilową z poziomnicą i pomiarze prześwitu klinem cechowanym oraz przymiarem liniowym względnie metodą niwelacji)	Jw.	Prześwity między łąką a powierzchnią do 8 mm
	f) spadki poprzeczne (sprawdzone metodą niwelacji)	Jw.	Odchyłki od dokumentacji projektowej do 0,3%
	g) szerokość nawierzchni (sprawdzona przymiarem liniowym)	Jw.	Odchyłki od szerokości projektowanej do ± 5 cm
	h) szerokość i głębokość wypełnienia spoin i szczelin (ogłędziny i pomiar przymiarem liniowym po wykruszeniu dług. 10 cm)	W 20 punktach charakterystycznych dziennej działki roboczej	Wg pktu 5.7.5
	i) sprawdzenie koloru kostek i desenia ich ułożenia	Kontrola bieżąca	Wg dokumentacji projektowej lub decyzji Inżyniera

6.3. Badania wykonanych robót

Zakres badań i pomiarów wykonanej nawierzchni z betonowej kostki brukowej podano w tablicy 3.

Tablica 3. Badania i pomiary po ukończeniu budowy nawierzchni

Lp.	Wyszczególnienie badań i pomiarów	Sposób sprawdzenia
1	Sprawdzenie wyglądu zewnętrznego nawierzchni, krawężników, obrzeży, ścieków	Wizualne sprawdzenie jednorodności wyglądu, prawidłowości desenia, kolorów kostek, spękań, płam, deformacji, wykruszeń, spoin i szczelin
2	Badanie położenia osi nawierzchni w planie	Geodezyjne sprawdzenie położenia osi co 25 m i w punktach charakterystycznych (dopuszczalne przesunięcia wg tab. 2, lp. 5b)
3	Rzędne wysokościowe, równość podłużna i poprzeczna, spadki poprzeczne i szerokość	Co 25 m i we wszystkich punktach charakterystycznych (wg metod i dopuszczalnych wartości podanych w tab. 2, lp. od 5c do 5g)
4	Rozmieszczenie i szerokość spoin i szczelin w nawierzchni, pomiędzy krawężnikami, obrzeżami, ściekami oraz wypełnienie spoin i szczelin	Wg pktu 5.5 i 5.7.5

7. OBMIAR ROBÓT

7.1. Ogólne zasady obmiaru robót

Ogólne zasady obmiaru robót podano w OST „Wymagania ogólne” [9] pkt 7.

7.2. Jednostka obmiarowa

Jednostką obmiarową jest m² (metr kwadratowy) wykonanej nawierzchni z betonowej kostki brukowej.

8. ODBIÓR ROBÓT

8.1. Ogólne zasady odbioru robót

Ogólne zasady odbioru robót podano w OST „Wymagania ogólne” [9] pkt 8.

Roboty uznaje się za wykonane zgodnie z dokumentacją projektową, SST i wymaganiami Inżyniera, jeżeli wszystkie pomiary i badania z zachowaniem tolerancji według pktu 6 dały wyniki pozytywne.

8.2. Odbiór robót zanikających i ulegających zakryciu

Odbiorowi robót zanikających i ulegających zakryciu podlegają:

- przygotowanie podłoża i wykonanie koryta,
- ewentualnie wykonanie podbudowy,
- ewentualnie wykonanie ław (podsypek) pod krawężniki, obrzeża, ścieki,
- wykonanie podsypki pod nawierzchnię,
- ewentualnie wypełnienie dolnej części szczelin dylatacyjnych.

9. PODSTAWA PŁATNOŚCI

9.1. Ogólne ustalenia dotyczące podstawy płatności

Ogólne ustalenia dotyczące podstawy płatności podano w OST „Wymagania ogólne” [9] pkt 9.

10. PRZEPISY ZWIĄZANE

10.1. Normy

1. PN-EN 197-1:2002 Cement. Część 1: Skład, wymagania i kryteria zgodności dotyczące cementu powszechnego użytku
2. PN-EN 1338:2005 Betonowe kostki brukowe. Wymagania i metody badań
3. PN-B-11112:1996 Kruszywa mineralne. Kruszywa łamane do nawierzchni drogowych
4. PN-B-11113:1996 Kruszywa mineralne. Kruszywa naturalne do nawierzchni drogowych; piasek
5. PN-88 B/32250 Materiały budowlane. Woda do betonów i zapraw
6. BN-88/6731-08 Cement. Transport i przechowywanie
7. BN-64/8931-01 Drogi samochodowe. Oznaczenie wskaźnika piaskowego
8. BN-68/8931-04 Drogi samochodowe. Pomiar równości nawierzchni planografem i łąką.

10.2. Ogólne specyfikacje techniczne (OST)

9. D-M-00.00.00 Wymagania ogólne
10. D-04.01.01÷04.03.01 Dolne warstwy podbudów oraz oczyszczenie i skropienie
11. D-04.04.00÷04.04.03 Podbudowy z kruszywa stabilizowanego mechanicznie
12. D-04.04.04 Podbudowa z tłucznia kamiennego
13. D-04.05.00÷04.05.04 Podbudowy i ulepszone podłoża z gruntów lub kruszyw stabilizowanych spoiwami hydraulicznymi
14. D-04.06.01 Podbudowa z chudego betonu
15. D-04.06.01b Podbudowa z betonu cementowego
16. D-05.03.04a Wypełnianie szczelin w nawierzchni z betonu cementowego
17. D-08.01.01a Ustawianie krawężników betonowych
18. D-08.01.02a Ustawianie krawężników kamiennych
19. D-08.03.01 Betonowe obrzeża chodnikowe
20. D-08.05.00 Ścieki

SZCZEGÓŁOWA SPECYFIKACJA TECHNICZNA

4/ZT.02.

OGRODZENIE

CPV 45342000-6

1. WSTĘP

1.1. Przedmiot SST

Przedmiotem niniejszej specyfikacji technicznej (SST) są wymagania dotyczące wykonania i odbioru robót związanych z montażem ogrodzenia terenu boisk

1.2. Zakres stosowania SST

Niniejsza specyfikacja techniczna będzie stosowana jako dokument przetargowy i kontraktowy przy zleceniu i realizacji robót w punkcie 1.1

1.3. Zakres robót objętych SST

1.3.1. Wykonanie ogrodzenia wys. min. 4,0m

1.3.2. Wykonanie ogrodzenia o funkcji piłkochwyłów za bramkami wys. min. 6,0m

1.3.3. Wykonanie bramy szer. ok. 3,0m z furtką ok. 1,0m

1.4. Określenia podstawowe

Pozostałe określenia podstawowe są zgodne z obowiązującymi, odpowiednimi polskimi normami i z definicjami podanymi w STO- „Wymagania ogólne” pkt 1.4.

1.5. Ogólne wymagania dotyczące robót

Ogólne wymagania dotyczące robót podano w OST „Wymagania ogólne” pkt 1.5.

2. MATERIAŁY

2.1. Ogólne wymagania dotyczące materiałów

Ogólne wymagania dotyczące materiałów, ich pozyskiwania i składowania, podano w OST „Wymagania ogólne” pkt 2.

2.2. Stosowane materiały

Materiałami stosowanymi są:

2.2.1. Elementy ogrodzenia:

- a) bramy
- b) przęsła
- c) furtki

Rozwiązanie ogrodzenia pozostawia się do wyboru przez Inwestora oraz Projektanta przystosowującego projekt do warunków miejscowych. Przy wyborze rozwiązań należy przestrzegać prawa budowlanego, praw pokrewnych i szczególnych oraz kierować się wiedzą techniczną

2.2.2. Materiały na cokół ogrodzenia :

Rozwiązanie ogrodzenia pozostawia się do wyboru przez Inwestora oraz Projektanta przystosowującego projekt do warunków miejscowych. Przy wyborze rozwiązań należy przestrzegać prawa budowlanego, praw pokrewnych i szczególnych oraz kierować się wiedzą techniczną. Ogrodzenie musi spełniać wymogi bezpieczeństwa

3. SPRZĘT

3.1. Ogólne wymagania dotyczące sprzętu

Ogólne wymagania dotyczące sprzętu podano w STO- „Wymagania ogólne” pkt 3.

4. TRANSPORT

4.1. Ogólne wymagania dotyczące transportu

Ogólne wymagania dotyczące transportu podano w STO- „Wymagania ogólne” pkt 4.

4.3. Transport pozostałych materiałów

Transport cementu powinien się odbywać w warunkach zgodnych z BN-88/6731-08 [12].

Kruszywa można przewozić dowolnym środkiem transportu, w warunkach zabezpieczających je przed zanieczyszczeniem i zmieszaniem z innymi materiałami. Podczas transportu kruszywa powinny być zabezpieczone przed wysypaniem, a kruszywo drobne - przed rozpyleniem.

5. WYKONANIE ROBÓT

5.1. Ogólne zasady wykonania robót

Ogólne zasady wykonania robót podano w STO-00.00.00 „Wymagania ogólne” pkt 5.

5.2. Montaż ogrodzenia

Zgodnie z instrukcją producenta

6. kontrola jakości robót

6.1. Ogólne zasady kontroli jakości robót

Ogólne zasady kontroli jakości robót podano w OST „Wymagania ogólne” pkt 6.

6.2. Sprawdzenie ustawienia słupków i montażu przęseł

- a) słupki muszą być ustawione pionowo zgodnie z wytycznymi producenta systemu
- b) przęsła zamocowane na śruby i uchwyty zgodnie z systemem ogrodzenia

7. OBMIAR ROBÓT

7.1. Ogólne zasady obmiaru robót

Ogólne zasady obmiaru robót podano w OST „Wymagania ogólne” pkt 7.

7.2. Jednostka obmiarowa

Jednostką obmiarową jest m (metr) ustawionego krawężnika betonowego.

8. ODBIÓR ROBÓT

8.1. Ogólne zasady odbioru robót

Ogólne zasady odbioru robót podano w OST „Wymagania ogólne” pkt 8.

Roboty uznaje się za wykonane zgodnie z dokumentacją projektową, SST i wymaganiami Inżyniera, jeżeli wszystkie pomiary i badania z zachowaniem tolerancji wg pkt 6 dały wyniki pozytywne.

9. PODSTAWA PŁATNOŚCI

9.1. Ogólne ustalenia dotyczące podstawy płatności

Ogólne ustalenia dotyczące podstawy płatności podano w OST D-M-00.00.00 „Wymagania ogólne” pkt 9.

10. przepisy związane

10.1. Normy

- | | |
|----------------|--|
| 1. PN-B-03264 | Konstrukcje betonowe żelbetowe i sprężone. Obliczenia statyczne i projektowanie |
| 2. PN-B-06250 | Beton zwykły |
| 3. PN-B-06251 | Roboty betonowe i żelbetowe. Wymagania techniczne |
| 4. PN-B-06712 | Kruszywa mineralne do betonu |
| 5. PN-B-23010 | Domieszki do betonu. Klasyfikacja i określenia |
| 6. PN-B-19701 | Cement. Cement powszechnego użytku. Skład, wymagania i ocena zgodności |
| 7. PN-B-32250 | Materiały budowlane. Woda do betonów i zapraw |
| 8. PN-H-04623 | Ochrona przed korozją. Pomiar grubości powłok metalowych metodami nieniszczącymi |
| 9. PN-H-04651 | Ochrona przed korozją. Klasyfikacja i określenie agresywności korozyjnej środowisk |
| 10. PN-H-74219 | Rury stalowe bez szwu walcowane na gorąco ogólnego zastosowania |
| 11. PN-H-74220 | Rury stalowe bez szwu ciągnięte i walcowane na zimno ogólnego przeznaczenia |

- | | | |
|-----|---------------|---|
| 12. | PN-H-82200 | Cynk |
| 13. | PN-H-84018 | Stal niskostopowa o podwyższonej wytrzymałości.
Gatunki |
| 14. | PN-H-84019 | Stal niestopowa do utwardzania powierzchniowego i
ulepszania cieplnego. Gatunki |
| 15. | PN-H-84020 | Stal niestopowa konstrukcyjna ogólnego
przeznaczenia. Gatunki |
| 16. | PN-H-84023-07 | Stal określonego zastosowania. Stal na rury. Gatunki |
| 17. | PN-H-84030-02 | Stal stopowa konstrukcyjna. Stal do nawęglania.
Gatunki |
| 18. | PN-H-93010 | Stal. Kształtowniki walcowane na gorąco |
| 19. | PN-H-93401 | Stal walcowana. Kątowniki równoramienne |
| 20. | PN-H-93402 | Kątowniki nierównoramienne stalowe walcowane na
gorąco |
| 21. | PN-H-93403 | Stal. Ceowniki walcowane. Wymiary |
| 22. | PN-H-93406 | Stal. Teowniki walcowane na gorąco |
| 23. | PN-H-93407 | Stal. Dwuteowniki walcowane na gorąco |
| 24. | PN-H-97051 | Ochrona przed korozją. Przygotowanie powierzchni stali,
staliwa i żeliwa do malowania. Ogólne wytyczne |
| 25. | PN-H-97053 | Ochrona przed korozją. Malowanie konstrukcji stalowych.
Ogólne wytyczne |
| 26. | PN-M-06515 | Dźwignice. Ogólne zasady projektowania stalowych
ustrojów nośnych |
| 27. | PN-M-69011 | Spawalnictwo. Złącza spawane w konstrukcjach
spawanych. Podział i wymagania |
| 28. | PN-M-69420 | Spawalnictwo. Druty lite do spawania i napawania stali |
| 29. | PN-M-69775 | Spawalnictwo. Wadliwość złączy spawanych.
Oznaczenie klasy wadliwości na podstawie oględzin
zewnętrznych |
| 30. | PN-M-80006 | Zanurzeniowe powłoki cynkowe na drutach stalowych.
Badania |
| 31. | PN-M-80026 | Druty okrągłe ze stali niskowęglowej ogólnego
przeznaczenia |
| 32. | PN-M-80201 | Liny stalowe z drutu okrągłego. Wymagania i badania |
| 33. | PN-M-80202 | Liny stalowe 1 x 7 |
| 34. | PN-M-82054 | Śruby, wkręty i nakrętki stalowe ogólnego przeznaczenia.
Ogólne wymagania i badania |
| 35. | PN-M-82054-03 | Śruby, wkręty i nakrętki. Własności mechaniczne śrub i
wkrętów |
| 36. | PN-ISO-8501-1 | Przygotowanie podłoży stalowych przed nakładaniem
farb i podobnych produktów. Stopnie skorodowania i
stopnie przygotowania nie zabezpieczonych podłoży
stalowych oraz podłoży stalowych po całkowitym
usunięciu wcześniej nałożonych powłok |
| 37. | BN-73/0658-01 | Rury stalowe profilowe ciągnięte na zimno. Wymiary |
| 38. | BN-89/1076-02 | Ochrona przez korozją. Powłoki metalizacyjne cynkowe i
alumińowe na konstrukcjach stalowych, stalowych i
żeliwnych. Wymagania i badania |

SZCZEGÓŁOWA SPECYFIKACJA TECHNICZNA

4/ZT.03.

ZIELEŃ- TRAWNIKI

CPV 45112710-5

1. WSTĘP

1.1. Przedmiot SST

Przedmiotem niniejszej szczegółowej specyfikacji technicznej (SST) są wymagania dotyczące wykonania i odbioru robót związanych z wykonaniem trawników przy projektowanych boiskach

1.2. Zakres stosowania SST

Szczegółowa specyfikacja techniczna (SST) stanowi dokument przetargowy i kontraktowy przy zlecaniu i realizacji robót jak w pt.1.1

1.3. Zakres robót objętych SST

Nasadzenia i trawnik przewidziano wokół budynku zaplecza

1.4. Określenia podstawowe

1.4.1. Ziemia urodzajna - ziemia posiadająca właściwości zapewniające roślinom prawidłowy rozwój.

1.4.2. Materiał roślinny - sadzonki drzew, krzewów, kwiatów jednorocznych i wieloletnich.

1.4.3. Bryła korzeniowa - uformowana przez szkótkowanie bryła ziemi z przerastającymi ją korzeniami rośliny.

1.4.7. Pozostałe określenia podstawowe są zgodne z obowiązującymi, odpowiednimi polskimi normami i z definicjami podanymi w OST „Wymagania ogólne” pkt 1.4.

1.5. Ogólne wymagania dotyczące robót

Ogólne wymagania dotyczące robót podano w OST „Wymagania ogólne” pkt 1.5.

2. MATERIAŁY

2.1. Ogólne wymagania dotyczące materiałów

Ogólne wymagania dotyczące materiałów, ich pozyskiwania i składowania, podano w OST „Wymagania ogólne” pkt 2.

2.2. Ziemia urodzajna

Ziemia urodzajna, w zależności od miejsca pozyskania, powinna posiadać następujące charakterystyki:

- ziemia rodzima - powinna być zdjęta przed rozpoczęciem robót budowlanych i zmagazynowana w przyzmacz nie przekraczających 2 m wysokości,
- ziemia pozyskana w innym miejscu i dostarczona na plac budowy - nie może być zagruzowana, przerośnięta korzeniami, zasolona lub zanieczyszczona chemicznie.

2.3. Ziemia kompostowa

Do nawożenia gleby mogą być stosowane komposty, powstające w wyniku rozkładu różnych odpadków roślinnych i zwierzęcych (np. torfu, fekaliów, kory drzewnej, chwastów, plewów), przy kompostowaniu ich na otwartym powietrzu w przyzmacz, w sposób i w warunkach zapewniających utrzymanie wymaganych cech i wskaźników jakości kompostu.

Kompost fekalioowo-torfowy - wyrób uzyskuje się przez kompostowanie torfu z fekaliami i ściekami bytowymi z osadników, z osiedli mieszkaniowych.

Kompost fekalioowo-torfowy powinien odpowiadać wymaganiom BN-73/0522-01 [5], a torf użyty jako komponent do wyrobu kompostu - PN-G-98011 [1].

Kompost z kory drzewnej - wyrób uzyskuje się przez kompostowanie kory zmieszanej z mocznikiem i osadami z oczyszczalni ścieków pocelulozowych, przez okres około 3-ch miesięcy.

Kompost z kory sosnowej może być stosowany jako nawóz organiczny przy przygotowaniu glehy pod zieleń w okresie jesieni, przez zmieszanie kompostu z glebą.

2.4. Nasiona traw

Nasiona traw najczęściej występują w postaci gotowych mieszanek z nasion różnych gatunków. Gotowa mieszanka traw powinna mieć oznaczony procentowy skład gatunkowy, klasę, numer normy wg której została wyprodukowana, zdolność kiełkowania

2.5. Nawozy mineralne

Nawozy mineralne powinny być w opakowaniu, z podanym składem chemicznym (zawartość azotu, fosforu, potasu - N.P.). Nawozy należy zabezpieczyć przed zawilgoceniem i zbrzyleniem w czasie transportu i przechowywania.

3. SPRZĘT

3.1. Ogólne wymagania dotyczące sprzętu

Ogólne wymagania dotyczące sprzętu podano w OST „Wymagania ogólne” pkt 3.

3.2. Sprzęt stosowany do wykonania zieleni

Wykonawca przystępujący do wykonania zieleni drogowej powinien wykazać się możliwością korzystania z następującego sprzętu:

- glebogryzarek, pługów, kultywatorów, bron do uprawy gleby,
- wału kolczatki oraz wału gładkiego do zakładania trawników,
- kosiarki mechanicznej do pielęgnacji trawników,

4. TRANSPORT

4.1. Ogólne wymagania dotyczące transportu

Ogólne wymagania dotyczące transportu podano w OST „Wymagania ogólne” pkt 4.

5. WYKONANIE ROBÓT

5.1. Ogólne zasady wykonania robót

Ogólne zasady wykonania robót podano w OST „Wymagania ogólne” pkt 5.

5.3. Trawniki

. Proponuje się wykonanie trawników z siewu, mieszanką traw odpornych na intensywne użytkowanie.

Przygotowanie mieszanki

Stosowanie mieszanek traw wynika z konieczności uzupełnienia braków pewnych cech jednego gatunku przez wprowadzenie innego, żaden bowiem ze znanych gatunków traw nie ma wszystkich cech, które mogą zapewnić trwałości i właściwy wygląd. Ustalając liczbę nasion przypadających na jednostkę powierzchni przyjmuje się, że na jedno nasienie powinna przypadać powierzchnia 1 cm². Zakłada się iż teren trawiasty będzie użytkowany w sposób intensywny i dlatego spełniać powinien najwyższe normy wysiewu.

Wysiewana liczba nasion powinna być większa od ustalonej teoretycznie ponieważ nie wszystkie nasiona zdolne są do kiełkowania oraz dlatego że wśród nich mogą znajdować się zanieczyszczenia.

Pora siewu

Przed przystąpieniem do siania należy na przeznaczone miejsca pod trawnik nanieść odpowiednią ilość ziemi urodzajnej (około 10 cm) wcześniej zabezpieczonej przed rozpoczęciem prac budowlanych. Sprzyjające warunki do wysiewania nasion traw występują w okresie późno letnim lub wczesnoletnim.

Każda inna pora może wpływać negatywnie z różnych względów a przede wszystkim klimatycznych.

Kiedy trawa osiągnie wysokość 4cm należy powierzchnię trawnika uwałować lekkim wałem, którego celem powinno być wyrównanie gleby po podlewaniu w czasie którego powstały nierówności. Należy wykonać tę czynność na glebie wilgotnej. Po 3 dniach po wałowaniu wykonujemy pierwsze cięcie, skracając końce liści na długość 2 cm. Celem tak wczesnego koszenia jest spowodowanie do rozkrzewiania się traw. Pozostałe terminy koszenia powinny odbywać się regularnie kiedy wysokość trawy przekracza 8 cm.

5.4. PIELĘGNACJA W PIERWSZY ROKU

Pielęgnacja trawników w pierwszym roku polega na uwałowaniu lekkim wałem powierzchni trawnika, gdy wysokość trawy osiągnie 5-8 cm wysokości. Celem tego wałowania jest wyrównanie powierzchni gleby, na której najczęściej powstają niewielkie nierówności. Wałowanie to należy przeprowadzać, kiedy gleba jest umiarkowanie wilgotna (plastyczna). Po 2-3 dniach od wałowania należy wykonać pierwsze koszenie skracając tylko końce liści o 1,5- 2cm. Do tego celu należy używać kosiarek bębnowych o bardzo ostrych nożach. Koszenie powinno być regularne, (gdy trawa osiągnie 8 cm wysokości). Pojawiające się na trawniku chwasty trwałe w pierwszym okresie należy usuwać ręcznie. Stałe koszenie w znacznym stopniu osłabia ich wzrost. Po 3 miesiącach wzrostu traw bardzo korzystne jest rozsiianie na powierzchni trawnika torfu w ilości 2-3 kg/m². Ta niewielka ilość ściółki ma bardzo korzystne działanie zwłaszcza w okresie suszy letniej i przyczynia się do lepszego krzewienia się traw i wytwarzania rozłogów. Po każdym koszeniu pozostaje na powierzchni trawnika mniejsza lub większa ilość trawy skoszonej. Należy ją zebrać, ponieważ powoduje ona żółknięcie trawnika i może być przyczyną gnicia liści. Pamiętać należy również o aeracji.

6. KONTROLA JAKOŚCI ROBÓT

6.1. Ogólne zasady kontroli jakości robót

Ogólne zasady kontroli jakości robót podano w OST „Wymagania ogólne” pkt 6.

7. OBMIAR ROBÓT

7.1. Ogólne zasady obmiaru robót

Ogólne zasady obmiaru robót podano w OST „Wymagania ogólne” pkt 7.

8. ODBIÓR ROBÓT

Ogólne zasady odbioru robót podano w OST „Wymagania ogólne” pkt 8.

Roboty uznaje się za wykonane zgodnie z dokumentacją projektową, SST i wymaganiami Inżyniera, jeżeli wszystkie pomiary i badania z zachowaniem tolerancji wg pkt 6 dały wyniki pozytywne.

9. PODSTAWA PŁATNOŚCI

9.1. Ogólne ustalenia dotyczące podstawy płatności

Ogólne ustalenia dotyczące podstawy płatności podano w OST „Wymagania ogólne” pkt 9.

10. przepisy związane

1. PN-G-98011 Torf rolniczy
2. PN-R-67022 Materiał szkółkarski. Ozdobne drzewa i krzewy iglaste
3. PN-R-67023 Materiał szkółkarski. Ozdobne drzewa i krzewy liściaste
4. PN-R-67030 Cebule, bulwy, kłącza i korzenie bulwiaste roślin ozdobnych
5. BN-73/0522-01 Kompost fekaliowo-torfowy
6. BN-76/9125-01 Rośliny kwiatnikowe jednoroczne i dwuletnie.

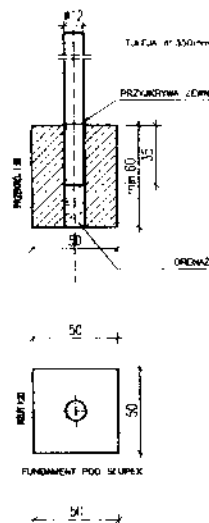
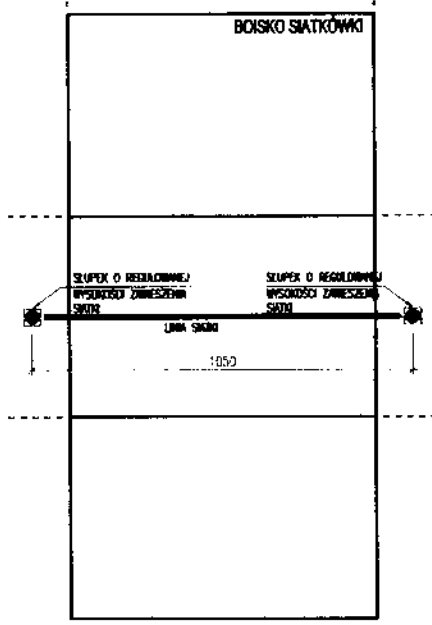

UWAGA: OSTATECZNE ROZWIĄZANIA POZOSTAWIA SIĘ DO WYBORU PRZEZ INWESTORA ORAZ PROJEKTANTA PRZYSTOSOWUJĄCŁGO PROJEKT DO WARUNKÓW MIEJSCOWYCH. PRZY WYBORZE ROZWIĄZAŃ NALEŻY PRZESTRZEGAĆ PRAWA BUDOWLANEGO, PRAW POKRĘWNYCH I SZCZEGÓLNYCH ORAZ KIEROWAĆ SIĘ WIEDZĄ TECHNICZNĄ.

nazwa: ORLIK 2012 ZESPÓŁ BORSK SPORTOWYCH	
inwestor: WYKONANO NA ZAMÓWIENIE MINISTERSTWA SPORTU	
generałny projektant/wykonawca projektu: Kuczyński Architekt	
 <small>ul. Żoliborz 1 m. 2, 00-108 Warszawa tel./fax: 877 78 18 fax: 878 27 00</small>	
autorzy: projektant: mgr inż. Michał Kuczyński projektant: mgr inż. Michał Kuczyński projektant: mgr inż. Michał Kuczyński	temat rysunku: SLUPKI DO SIATKÓWKI
Arch. Michał Kuczyński Upr. bud. A, MAW01203	
opracował: mgr inż. Michał Kuczyński	branża: ARCHITEKTURA
opracował: Michał Kuczyński <small>00-112004, 00-1000</small>	faza: PROJEKT ARCHITEKTONICZNO-BUDOWLANY
nr projektu: 08.01	indeks: AB
obiekt: 00	nr rysunku: AR-05-06
data edycji: 08.04	arkusz: 1/1
skala: 1:200	1:1000

PROJEKT
COMPLEXU SPORTOWY
W SZKOLNYM
MIEJSCU

MBR INŻ. ARCH.
MICHAŁ KUCZYŃSKI
UPR. BUD. A, MAW01203

STAROSTWO POWIATOWE
W MIKOŁOWIE
ul. Zwirki i Wigury 4a
43-190 MIKOŁÓW
XXI



PRACOWNIA ARCHITEKTONICZNA
S.C. "CAMPO" Krystyna Tokarz, Marian Witkowski

40-065 Katowice, ul. Mikołowska 100 a /biuro
p. 301; tel/fax:(032) 204-18-45; NIP 634-10-46-259
www.campo.katowice.pl; projekty@campo.katowice.pl

Załącznik do decyzji

nr 606/2008

z dnia 26.06.2008.

Temat:

Kompleks sportowy przy ul. Grażyńskiego w Mikołowie
/Projekt zagospodarowania terenu i adaptacja projektu typowego/

Inwestor:

Gmina Mikołów
Rynek 16, 43-190

Jednostka projektowa:

S.C. „CAMPO” K. Tokarz & M. Witkowski
ul. Gromadzka 30G, 40-771 Katowice

Branża:

Architektura

Autorzy:

architektura

mgr inż. arch. K. Tokarz

mgr inż. arch. M. Witkowski

- upr. projektowe nr 223/91

- upr. projektowe nr 270/83

Starostwo Powiatowe Mikołów na podstawie art. 21
ustawy z dnia 7 lipca 1994 r. Prawo Budowlane
Dz. U. Nr 89, poz. 4141, zatwierdza projek
zagospodarowania terenu, wydaje pozwolenie
na budowę nr 606/2008 z dnia 26.06.2008.

z up. Starosty

mgr inż. arch. Leszek Macura
NACZELNIK WYDZIAŁU
PRACOWNIA ARCHITEKTONICZNA "CAMPO"

PRACOWNIA ARCHITEKTONICZNA
S.C. "CAMPO" Krystyna Tokarz, Marian Witkowski
40-771 Katowice, ul. Gromadzka 30G
tel/fax: (032) 204-18-45 NIP 634-10-46-259

Czerwiec 2008 r.

STAROSTWO POWIATOWE
W MIKOŁOWIE
ul. Żwirki i Wigury 4a
43-190 MIKOŁÓW
XXI



PRACOWNIA ARCHITEKTONICZNA
S.C. "CAMPO" Krystyna Tokarz, Marian Witkowski

40-065 Katowice, ul. Mikołowska 100 a /biuro
p. 301; tel/fax: (032) 204-18-45; NIP 634-10-46-259
www.campo.katowice.pl; projekty@campo.katowice.pl

Załącznik do decyzji

nr 606/2008

z dnia 26.06.2008r.

Temat:

Kompleks sportowy przy ul. Grażyńskiego w Mikołowie
/Projekt zasilania i adaptacja projektu typowego/

Inwestor:

Gmina Mikołów
Rynek 16, 43-190

Jednostka projektowa:

S.C. „CAMPO” K. Tokarz & M. Witkowski
ul. Gromadzka 30G, 40-771 Katowice

Branża:

Elektryczna

Autorzy:

Instalacje elektryczne:
inż. elektryk J. Zygułski

- upr. projektowe nr 569/84

Starostwo Powiatowe Mikołów 131 powiatowe art. 27
ustawy z dnia 7 lipca 1990 r. Prawo Budowlane
Dz. U. Nr 89, poz. 114, potwierdza projek
agospodarowania terenu, wydaje pozwolenie
na budowę nr 606/2008 dnia 26.06.2008r.

up. Starosty

Leszek Macura
INSPEKTOR WYDZIAŁU
PRACOWNIA ARCHITEKTONICZNA "CAMPO"

Czerwiec 2008 r.

JANUSZ Zygułski
INŻYNIER ELEKTRYK
Uprawniony do projektowania
i prowadzenia instalacji elektrycznym
Instalacje nr 569/84



Ś L Ą S K A
O K R Ę G O W A
I Z B A
I N Ż Y N I E R Ó W
B U D O W N I C T W A

Katowice, 7 stycznia 2008 r.

STAROSTWO POWIATOWE
W MIKOŁOWIE
ul. Żwirki i Wigury 4a
43-190 MIKOŁÓW
XXI

Pani/Pan **Janusz Zygułski**
ul. Dmowskiego 12/52
41-219 Sosnowiec

ZAŚWIADCZENIE

Pani/Pan **Zygułski Janusz**

jest członkiem Śląskiej Okręgowej Izby Inżynierów
Budownictwa o numerze ewidencyjnym **SLK/IE/7899/02**
i posiada wymagane ubezpieczenie od odpowiedzialności
cywilnej.

Niniejsze zaświadczenie jest ważne do dnia 31.12.2008 r.

PIECIOPRĘCZNY
MIAŁOŚĆ I WŁASNOŚĆ
mgr inż. Sławomir Czarniecki

40-026 KATOWICE ul. Podgórną 4 tel./fax 032 2554552, 032 6080722 www.oib.katowice.pl

Uprawnienia i przynależność do Izby Inżynierów Budownictwa

STAROSTWO POWIATOWE
W MIKOŁOWIE
ul. Zwirki i Wigury 4a
43-190 MIKOŁÓW
XXI

Katowice dnia 9 listopada 1979 r.

Urząd Wojewódzki
w Katowicach
Wydział Planowania, Budownictwa i Energetyki,
Architektury i Kształtowania Środowiska
40-007 Katowice
ul. Jagiellońska nr 25
0514259
Nr ewid. 565/79

STWIERDZENIE PRZYGOTOWANIA ZAWODOWEGO DO PEŁNIENIA SAMODZIELNYCH FUNKCJI TECHNICZNYCH W BUDOWNICTWIE

Na podstawie § 4 ust. 2, § 7 i § 13 ust. 1 pkt. 4 lit. d. rozporządzenia Ministra Gospodarki Terenowej i Ochrony Środowiska z dnia 20 lutego 1975 r. w sprawie samodzielnych funkcji technicznych w budownictwie (Dz. U. Nr 8, poz. 46) stwierdza się, że:

Obywatel JARUSZ ZYGULSKI

inżynier elektryk

urodzony dnia 14 czerwca 1951 r. w Będzinie

posiada przygotowanie zawodowe upoważniające do wykonywania samodzielnej funkcji projektanta w specjalności instalacyjno-inżynierskiej w zakresie instalacji elektrycznych.

Obywatel JARUSZ ZYGULSKI jest upoważniony do:

- 1) sporządzania projektów instalacji elektrycznych,
- 2) w budownictwie osób fizycznych — do kierowania, nadzorowania i kontrolowania budowy, kierowania i kontrolowania wytwarzania konstrukcyjnych elementów instalacji oraz oceniania i badania stanu technicznego instalacji elektrycznych.



Główny Architekt Wojewódzki

Andrzej Czajewski

Urząd Wojewódzki
 ul. Żwirki i Wigury 4a
 43-190 MIKOŁÓW
 XXI

STAROSTWO POWIATOWE
 W MIKOŁOWIE
 ul. Żwirki i Wigury 4a
 43-190 MIKOŁÓW
 XXI

Nr owid. 223/91

STWIERDZENIE PRZYGOTOWANIA ZAWODOWEGO
 DO PEŁNIENIA SAMODZIELNYCH FUNKCJI TECHNICZNYCH W BUDOWNICTWIE

Na podstawie § 2 ust. 1 pkt 1, § 4 ust. 1 i 2, § 7
 i § 13 ust. 1 pkt 1 rozporządzenia Ministra Gospodarki Terenowej i Ochrony
 Środowiska z dnia 20 lutego 1975 r. w sprawie samodzielnych funkcji technicznych
 w budownictwie /Dz. U. Nr 8, poz. 45/ stwierdza się, że:

Obywatel KRYSTYNA TOKARZ

..... magister inżynier architekt

urodzony dnia 5 października 1957 w Bielsku-Białej

posiada przygotowanie zawodowe upoważniające do wykonywania samodzielnej funkcji

..... projektanta

w specjalności architektonicznej

Obywatel KRYSTYNA TOKARZ jest upoważniony do:

- 1/ sporządzania projektów w zakresie rozwiązań;
 - a/architektonicznych wszelkich obiektów budowlanych,
 - b/konstrukcyjno-budowlanych obiektów budowlanych w budownictwie osób fizycznych, z wyłączeniem konstrukcji fundamentów głębokich i trudniejszych konstrukcji statycznie niewyznaczalnych,
- 2/ w budownictwie osób fizycznych - do kierowania, nadzorowania i kontrolowania budowy, kierowania i kontrolowania wytwarzania konstrukcyjnych elementów budowlanych oraz oceniania i badania stanu technicznego obiektów budowlanych z wyłączeniem z konstrukcji fundamentów głębokich i trudniejszych konstrukcji statycznie niewyznaczalnych.

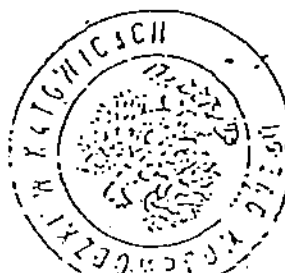

UD. WOJEWODY

inż. *[Signature]* Urban



IZBA ARCHITEKTÓW
RZECZYPOSPOLITEJ POLSKIEJ

ŚLĄSKA OKRĘGOWA IZBA ARCHITEKTÓW
OKRĘGOWA RADA IZBY

STAROSTWO POWIATOWE
W MIKOŁOWIE
ul. Żwirki i Wigury 4a
43-190 MIKOŁÓW
XXI

Katowice, dnia 6 maja 2008 roku

Nr zaświadczenia: 747/V/2008

ZAŚWIADCZENIE

Śląska Okręgowa Izba Architektów zaświadcza, że **mgr inż. arch. KRYSZYNA BARBARA TOKARZ** zamieszkała: **ul. GROMADZKA 30G, 40-771 KATOWICE**, posiadająca uprawnienia do pełnienia samodzielnych funkcji technicznych w budownictwie w specjalności architektonicznej bez ograniczeń o numerze ewidencyjnym **223/91** jest wpisana na listę członków Śląskiej Okręgowej Izby Architektów pod numerem **SL-0138**. Zaświadczenie ważne jest do końca **grudnia 2008**.

PRZEWODNICZĄCY
ŚLĄSKIEJ OKRĘGOWEJ RADY
IZBY ARCHITEKTÓW

inż. Michał Buszek

Katowice, dnia 25.09.1983 r.

Wojewódzki Zarząd
Urbanistyki i Architektury
ul. Jagiellońska nr 25
40-032 KATOWICE
-1-

STAROSTWO POWIATOWE
W MIKOŁOWIE
ul. Żwirki i Wigury 4a
43-190 MIKOŁÓW
XXI

ewid. 270/83

STWIERDZENIE PRZYGOTOWANIA ZAWODOWEGO
DO PEŁNIENIA SAMODZIELNYCH FUNKCJI TECHNICZNYCH W BUDOWNICTWIE

Na podstawie § 1, 2 ust. 1 pkt 1, § 4 ust. 1 i 2, § 7
i § 13 ust. 1 pkt 1... rozporządzenia Ministra Gospodarki Terenowej i Ochrony
Środowiska z dnia 20 lutego 1975r. w sprawie samodzielnych funkcji technicznych
w budownictwie /Dz. U. Nr 8, poz. 46/ stwierdza się, że:

Obywatel ... MARIAN WITKOWSKI

..... magister inżynier architekt

urodzony dnia ... 13 września 1954r. w Katowicach

posiada przygotowanie zawodowe upoważniające do wykonywania samodzielnej funkcji

..... projektanta

w specjalności ... architektonicznej

Obywatel ... Marian WITKOWSKI jest upoważniony do:

1/ sporządzania projektów w zakresie rozwiązań:

a/ architektonicznych wszelkich obiektów budowlanych,

b/ konstrukcyjno-budowlanych obiektów budowlanych w budownictwie
osób fizycznych, z wyłączeniem konstrukcji fundamentów głębokich
i trudniejszych konstrukcji statycznie niewyznaczalnych,

2/ w budownictwie osób fizycznych - do kierowania, nadzorowania i kon-
trolowania budowy, kierowania i kontrolowania wytwarzania konstruk-
cyjnych elementów budowlanych oraz oceniania i badania stanu tech-
nicznego obiektów budowlanych z wyłączeniem konstrukcji fundamentó
głębokich i trudniejszych konstrukcji statycznie niewyznaczalnych.

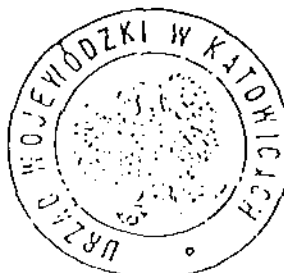

Z up. Wojewody
Główny Architekt Województwa

mgr inż. arch. Jurek Jurek



IZBA ARCHITEKTÓW
PRZECIOGOSPODARSTWA I ZEMIA

ŚLĄSKA OKRĘGOWA IZBA ARCHITEKTÓW
OKRĘGOWA RADA IZBY

STAROSTWO POWIATOWE
W MIKOŁOWIE
ul. Żwirki i Wigury 4a
43-190 MIKOŁÓW
XXI

Katowice, dnia 6 maja 2008 roku

Nr zaświadczenia: 748/V/2008

ZAŚWIADCZENIE

Śląska Okręgowa Izba Architektów zaświadcza, że mgr inż. arch. **MARIAN JAN WITKOWSKI** zamieszkały: ul. **MODRZEJEWSKIEJ 10/3, 40-582 KATOWICE**, posiadający uprawnienia do pełnienia samodzielnych funkcji technicznych w budownictwie w specjalności architektonicznej bez ograniczeń o numerze ewidencyjnym **344/86** jest wpisany na listę członków Śląskiej Okręgowej Izby Architektów pod numerem **SL-0123**. Zaświadczenie ważne jest do końca **grudnia 2008**.

PRZEWODNICZĄCY
ŚLĄSKIEJ OKRĘGOWEJ RADY
IZBY ARCHITEKTÓW

mgr inż. Michał Duszek

informacja/centrala +48 (32) 32 48 500
fax +48 (32) 32 48 400
telefon kontaktowy +48 (32)
e-mail um@mikolow.um.gov.pl



URZĄD MIASTA MIKOŁÓW
PL – 43-190 Mikołów
Rynek 16

Mikołów dnia 20.06.2008r.

BGM3-7324/WYPIS/210/2008

STAROSTWO POWIATOWE
W MIKOŁOWIE
ul. Zwirki i Wigury 4a
43-190 MIKOŁÓW
XXI

Sekretariat Burmistrza	32 48 505
Sekretariat Zastępców Burmistrza	32 48 508
Skarbnik Miasta	32 48 502
Biuro Rady Miejskiej	32 48 511
Konferencja prasowa	32 48 456 fax:22 66 264
Dowody Osobiste	32 48 457
Urząd Stanu Cywilnego	22 62 013 32 48 451
Utrzymanie Infrastruktury Komunalnej	32 48 578 32 48 579
Usługi Komunalne	32 48 571
Dodatki Mieszkaniowe	32 42 650
Inwestycje	32 48 575
Ochrona Środowiska	32 48 476
Gospodarka Nieruchomościami	32 48 566
Prace	32 48 563
Ref. Lokalowy	32 42 604
Ewidencja Dział. Gospodarczej	32 48 454
Księgowość Budżetowa	32 48 535
Podatki Lokalne	32 48 532
Zamówienia Publiczne	32 48 405
Straż Miejska	32 48 555
Zarządzanie Kryzysowe	32 48 551
Kultura i Sport	22 60 892 32 48 541

WYPIS I WYRYS Z PLANU ZAGOSPODAROWANIA PRZESTRZENNEGO

W związku z wnioskiem z dnia 16.06.2008r. :
REFERATU NADZORU INWESTYCJI U.M. Mikołów, ul. Rynek 16

Informujemy, że na podstawie obowiązującego miejscowego planu zagospodarowania przestrzennego fragmentu obszaru Miasta Mikołowa, określonego dla potrzeb planu jako Centrum (skala 1 : 5000), zatwierdzonego Uchwałą Rady Miejskiej Mikołowa Nr XXIX/437/2004 z dnia 28-12-2004 ogłoszoną w Dzienniku Urzędowym Województwa Śląskiego Nr 16, pod pozycją 427 z dnia 07-02-2005 r :

Działki Nr 2008/21, 2009/21, 1698/21, które położone są w Mikołowie, przy ul. Grażyńskiego, określone są w następujący poniższy sposób :

155MW – Tereny zabudowy mieszkaniowej, wielorodzinnej (brutto).

Użytkowanie terenu (podstawowe) :

Budownictwo mieszkaniowe, wielorodzinne, przedszkola, żłobki.

Użytkowanie terenu (dopuszczalne) :

Usługi ponadpodstawowe i kultury (w tym obiekty kultu religijnego, oświaty, nauki, zdrowia, opieki społecznej, administracji, sportu, handlu, turystyki, gastronomii i rozrywki, instytucji finansowych, bankowych i ubezpieczeniowych i inne o charakterze biurowym), garaże murowane, wolnostojące i w układzie szeregowym o wysokości nie większej niż 3,5 m.

Część działek Nr 2008/21, 2009/21, 1698/21 (od strony ul. Grażyńskiego) określona jest w planie miasta w następujący niżej wymieniony sposób :

K47L1/2 – Ulica lokalna do adaptacji, odcinek projektowany.

Szerokość w liniach rozgraniczających – 20 m.

Minimalna odległość projektowanej zabudowy od krawędzi jezdni :

- na obszarze niezabudowanym lub w przypadku występowania pojedynczych zabudowań – 10 m.
- na obszarze zabudowanym o czytelnej linii zabudowy – w linii zabudowy, jednak nie bliżej niż 6 m.
- na obszarze zabudowanym o nieczytelnej l. zab. – nie bliżej niż 8 m.

Część działki Nr 2009/21 (od strony południowej)
graniczy z terenem określonym w n/w sposób :

K97Dp – Istniejąca aleja piesza.

Szerokość w liniach rozgraniczających – 10 m.

Minimalna odległość projektowanej zabudowy od krawędzi jezdni :

- **na obszarze niezabudowanym lub w przypadku występowania pojedynczych zabudowań – 8 m.**
- **na obszarze zabudowanym o czytelnej linii zabudowy – w linii zabudowy, jednak nie bliżej niż 5 m.**
- **na obszarze zabudowanym o nieczytelnej l. zab. – nie bliżej niż 7 m.**

Obszar objęty wnioskiem znajduje się w całości na terenie górniczym KWK „Bolesław Śmiały.” Obecnie poza wpływami eksploatacji górniczej. Dotychczasowe wpływy wygasły ze względu na wyczerpanie zasobów.

Zjazd z drogi publicznej (ul. Grażyńskiego) na działki inwestora należy uzgodnić z administratorem (zarządcą) tej ulicy, którym jest Gmina Miasta Mikołów, Wydział Gospodarki Komunalnej, I piętro, pokój 23.

Zgodnie z § 12 wyżej wymienionej Uchwały Rady Miejskiej Mikołowa Nr XXIX/437/2004 z dnia 28-12-2004 :

Pkt 5.1. Linie zabudowy i odległości projektowanych obiektów od granic działek zgodnie z obowiązującymi przepisami Prawa Budowlanego z uwzględnieniem zapisu w pkt. 5.2.

Pkt. 5.2. Dopuszcza się budowę w granicy działki lub w odległości 1,5 m od niej po uzyskaniu zgody właściciela działki.

W związku z powyższym niżej wymieniona inwestycja budowlana : **Budowa kompleksu sportowego „MOJE BOISKO ORLIK 2012” w Mikołowie, przy ul. Grażyńskiego, na działkach nr 2008/21, 2009/21, 1698/21 jest zgodna z obowiązującym zapisem planu zagospodarowania przestrzennego obszaru Miasta Mikołowa dla terenu Centrum.**

Plan zagospodarowania przestrzennego nie zawiera szczegółowych informacji o możliwości dostawy energii elektrycznej, wody, oraz odprowadzenia ścieków, w związku z tym o określenie sposobu podłączenia tych mediów należy zwrócić się do odpowiednich jednostek (dostawa energii elektrycznej – Zakład Elektroenergetyczny Gliwice, Biuro Obsługi Klienta Katowice, ul. Widok 19, dostawa wody i odprowadzanie ścieków – Zakład Inżynierii Miejskiej Mikołów, ul. Kolejowa 4).

Celem uzyskania pozwolenia na budowę należy przedłożyć w Wydziale Administracji Architektoniczno-Budowlanej Starostwa w Mikołowie wniosek, dołączając komplet dokumentów (wniosek o wydanie pozwolenia na budowę stanowi załącznik do niniejszego wypisu z planu)

WYDZIAŁ GOSPODARKI MIENIEM
NACZELNIK

Ingr. Wojciech Gąbwiła

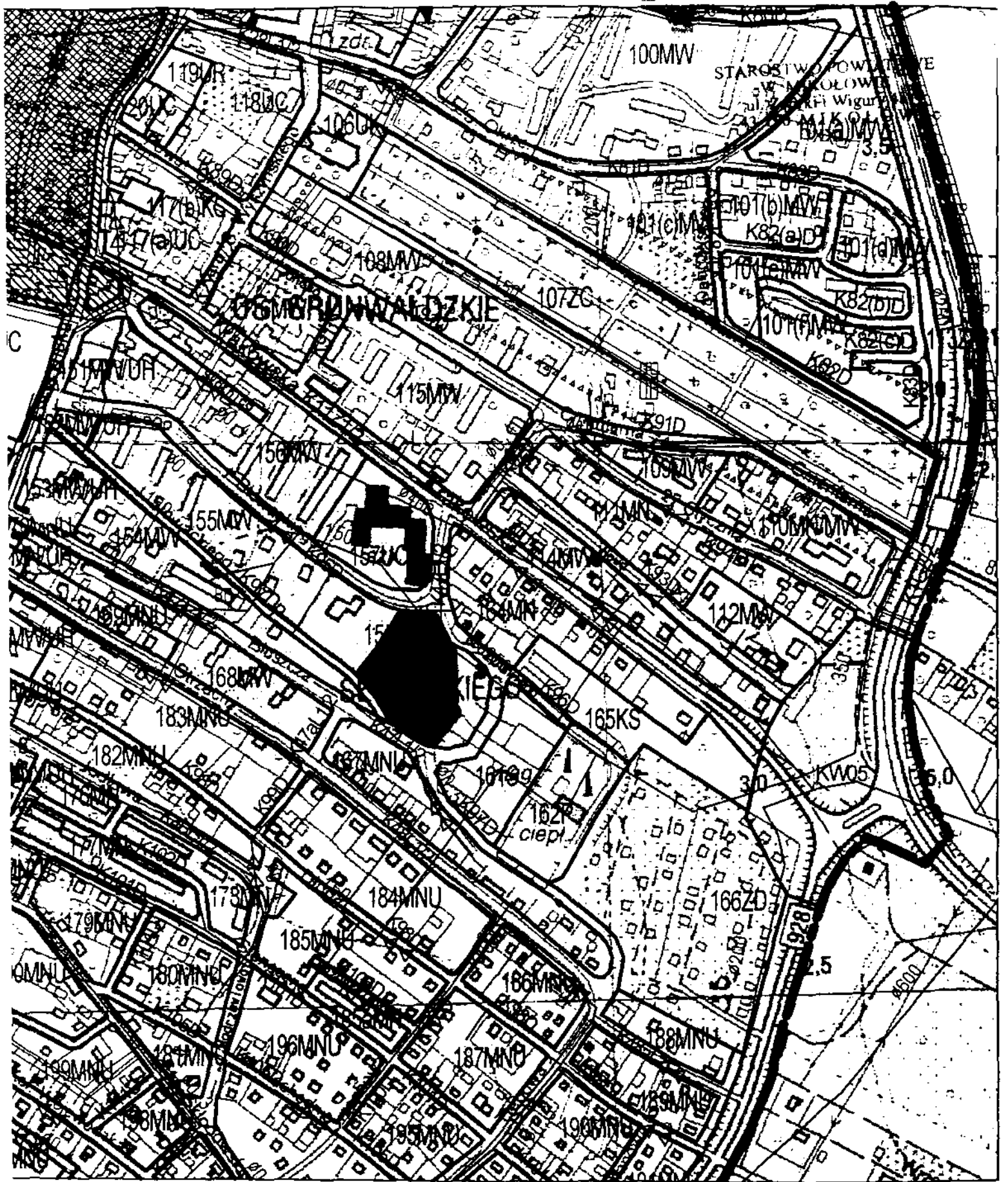

skala 1:5000



40-118 Katowice
ul. Widok 19

M/AGR/6901/2008

Dnia: 23 czerwiec 2008

STAROSTWO POWIATOWE
W MIKOŁOWIE
ul. Zwirki i Wigury 4a
43-190 MIKOŁÓW
XXI

L. dz. 08-06-18/259

ADRESAT:
Gmina Mikołów
ul. Rynek 16
43-190 Mikołów

WARUNKI PRZYŁĄCZENIA DO SIECI (dla mocy przyłączeniowej do 40 kW)

W odpowiedzi na złożony wniosek z dnia 20 czerwiec 2008 zapewniamy dostawę energii elektrycznej po zawarciu umowy przyłączeniowej dotyczącej realizacji niżej określonych warunków przyłączenia:

1. Przyłączany obiekt:

Kompleks sportowy "Moje boisko. Orlik 2012"
ul. Grażyńskiego dz. 2008/21, 1698/21, 2009/21
Mikołów

2. Miejsce przyłączenia do sieci elektroenergetycznej: **istniejąca linia napowietrzna nN**

2.1 Dane techniczne istniejącej sieci elektroenergetycznej:

stacja transformatorowa: **M0016 Mikołów- JAKUBOWICZ CEG. / nN / rozdzielnica nr 1 / pole nr 3**
z transformatorem o mocy: **250 [kVA] przekładnia: 20000/400 [V]**

obwód: **sieć Grażyńskiego, Krakowska**

3. Zasilanie obiektu mocą przyłączeniową **40,0 kW** z sieci dystrybucyjnej Przedsiębiorstwa Energetycznego wymaga:

a/ w zakresie przygotowania sieci do przyłączenia:

zawieszenie skrzynki pomiarowej SP260 na istniejącym słupie nr 146336 (numeracja SONET) z którego zasilane jest budynek Grażyńskiego 7 w pobliżu granicy posesji i podłączenie do istniejącej sieci nN

b/ w zakresie rozbudowy sieci:

nie wymagane

c/ w zakresie instalacji Podmiotu Przyłączanego:

wykonanie odcinka linii kablowej czterożyłowej od skrzynki pomiarowej do tablicy rozdzielczej w budynku, gdzie należy wykonać uziemienie. Instalacja powinna być wykonana zgodnie z obowiązującymi przepisami i normami.

4. Miejsce dostarczania energii elektrycznej:

zaciski na listwie zaciskowej w kierunku instalacji odbiorczej w skrzynce pomiarowej

Granicą eksploatacji jest miejsce dostarczania energii elektrycznej.

5. Układ rozliczeniowy pomiaru energii elektrycznej zawierający licznik trójfazowy, jednostrefowy, bezpośredni zainstalować: **w skrzynce pomiarowej na słupie.**

6. Zabezpieczenie przedlicznikowe nadmiarowoprądowe typu topikowego w wielkości max **63 A** usytuować w miejscu określonym w pkt. 5.

VATTENFALL CUSTOMER SERVICES POLAND Sp. z o.o. BIURO OBSŁUGI KLIENTÓW KATOWICE

ADRES	TEL		NUMER KRS
40-118 Katowice	+48 32 303 03 03	customerservices@vattenfall.pl	0000057015
ul. Widok 19	FAX	www.vattenfall.pl	NIP
	+48 32 303 25 25		631-23-31-951

WYSOKOŚĆ KAPITAŁU ZAKŁADOWEGO	REGON
500 000,00 zł (pięćset tysięcy złotych) wpłacony w 100%	277659023

Sąd Rejonowy w Gliwicach
X Wydział Gospodarczy KRS

67/2832/2008/379/WS

**Zakład Inżynierii Miejskiej
Sp. z o.o.**

ul. Kolejowa 4

43 - 190 Mikołów

SR w Katowicach Wydz. Gosp. KRS KRS 0000149836
Kapitał Zakładowy 73.528.500,00 zł
NIP 635-10-06-267 REGON 272754320
M.B.S. Mikołów 33 84360003 0000 0010 7982 0001
ING Bank Śląski o/Mikołów 69 1050 1634 1000 0022 0678 0153
☎(032) 226 00 52, Dz. Techn. w-k- (032) 218 05 58
www.zim.com.pl
e-mail: sekretariat@zim.com.pl

Mikołów; dnia 19 czerwca 2008r.

STAROSTWO POWIATOWE
W MIKOŁOWIE
ul. Żwirki i Wigury 4a
43-190 MIKOŁÓW
XXI

L.dz. 67/2832/2008/379/WS

Urząd Miasta
Rynek 16
43-190 Mikołów

Dotyczy: warunków technicznych dostawy wody i odprowadzenia ścieków z kompleksu sportowego przy ul. Grażyńskiego w Mikołowie.

W odpowiedzi na pismo BGI/2227/92/08 z 13.06.08 **Zakład Inżynierii Miejskiej Sp. z o.o. w Mikołowie** podaje następujące warunki techniczne:

- zasilanie przedmiotowego budynku przewidzieć z istniejącego wodociągu Ø 110/90 PE zlokalizowanego wzdłuż ul. Grażyńskiego,
- przyłącze zaprojektować z rur z polietylenu PE100, na ciśnienie min. 1MPa, jednorodnych pod względem wszystkich cech fizyko-chemicznych w całej masie lub trójwarstwowych, posiadających aprobatę techniczną dopuszczającą do układania bez obsypki piaskowej,
- włączenie do wodociągu źródłowego zaprojektować poprzez opaskę do nawiercania rur PE firmy Hawle
- na odgałęzieniu od wodociągu źródłowego zabudować zasuwę kombinacyjną do nawiercania ISO POM firmy jw.,
- na czas budowy obiektu przewidzieć studnię wodomierzową,
- węzeł wodomierzowy zaprojektować zgodnie z PN-B-10720,
- za węzłem wodomierzowym zabudować zawór antyskażeniowy zgodnie z normą PN-EN 1717,
- odprowadzenie ścieków sanitarnych i deszczowych przewidzieć do kanalizacji Ø300 mm, zlokalizowanej jak zaznaczono na planie sytuacyjnym,
- zastosować rury kanalizacyjne zgodnie z normą i atestem,
- włączenie do istniejącej kanalizacji wykonać poprzez studnię rewizyjną,
- włączenie wykonać na wysokości 0,3m od dna kinety, a w przypadku zaprojektowania podłączenia na wysokości powyżej 0,80m od dna kinety zastosować podłączenie kaskadowe,
- na przyłączy kanalizacji deszczowej przed wprowadzeniem do ciągu ulicznego zaprojektować osadnik piasku i zanieczyszczeń stałych lub zastosować studnię osadnikową z pogłębionym dnem,
- w przypadku długości przyłącza powyżej 50,0m, na załamaniach trasy lub zmiany spadku na terenie posesji zabudować studnię rewizyjną, pośrednią Ø315 lub Ø425 PVC,
- trasę projektowanych przyłączy wod-kan poza granicami własności uzgodnić na piśmie z właścicielami terenu i uzbrojenia podziemnego,

- projektowane przyłącza wod.-kan. prowadzić w odległości min. 3,0m od istniejących i projektowanych budynków oraz min. 1,5m od istniejących i projektowanych ogrodzeń, innych obiektów małej architektury, pozostałego uzbrojenia;
- powyższe warunki są ważne na okres dwóch lat od daty ich wydania.

Na powyższe, na aktualnej, oryginalnej mapie zasadniczej z nakładką istniejącego uzbrojenia opracować dokumentację projektową i uzgodnić w tutejszym zakładzie w 2 egzemplarzach.

Załącznik:

- 1 egz. planu sytuacyjnego,

Kopia:

- aa

PREZES ZARZĄDU
mgr Justyna Hildebrandt

STAROSTWO POWIATOWE
W MIKOŁOWIE
ul. Żwirki i Wigury 4a
43-190 MIKOŁÓW
XXI

M. K.

**PROJEKT ZAGOSPODAROWANIA
DLA BOISKA SPORTOWEGO**

przy ul. Grażyńskiego w Mikołowie
nr działki 2009/21:2008/21

INWESTOR : URZĄD MIASTA
MIKOŁÓWA
43-190 Mikołów Rynek 716

**AKTUALIZACJA
MAPY ZASADNICZEJ**
skala 1:500
(przeskalowanie)

- Obiekt: Mikołów ul. Krakowska
- KERG: 686 - 67 / 07
- Sekcja: 531. 412. 023
- Zakres: S U
- Termin: 03 - 2007
- Wykonał: Piotr Urbanek

mgr inż. PIOTR URBANEK
geodeta uprawniony - 4382
Mikołów, ul. Kościuszki 10/26
501 592 148

Legenda:

- wodociąg
- kable energetyczne
- kable teletechniczne
- kanalizacja
- gazociąg
- zakres pomiaru

istniejąca kanalizacja
istniejący wodociąg

Załącznik do pisma
z dnia 19/06/2008

nr 67/2822/2008/218/W

Zakład Inżynierii Miejskiej
Spółka z o.o.
43-190 Mikołów, ul. Kolejowa 4
tel/fax 32 / 2260-052, 215-563
NIP 635-10-06-20

OGOSPODARSTWO PSMOCNICZE
przy STAROSTWIE POWIATOWYM W MIKOŁOWIE
Biuro Usług Powiatowego Ośrodka Dokumentacji
Geodezyjno-Kartograficznej
ul. Żwirki i Wigury 4a

LEGENDA

- Projektowane boisko sportowe
- Projektowane ogrodzenie 4mrowe
- Projektowany wjazd na teren boiska

Powiatowy Ośrodek Dokumentacji Geodezyjno-Kartograficznej

W niniejszym zakresie mapy potwierdzono w terenie aktualność treści mapy zasadniczej. Dokument potwierdzający aktualność mapy przyjęto do zespołu w dniu 22.03.2007 r. i zwiedzionym pod nr 22/03/07. Niniejsza mapa może służyć celom projektowym.

Projektowane obiekty budowlane wymagają pozwolenia na budowę przylegająco wytyczeniu i inwentaryzacji powykonawczej przez jednostki uprawnione do wykonywania prac geodezyjnych.

Mikołów, dnia 22.03.2007

Powiatowy Ośrodek Dokumentacji Geodezyjno-Kartograficznej

Reprodukowanie, rozpowszechnianie i rozprowadzanie niniejszego dokumentu wymaga zezwolenia o którym mowa w art. 18 ustawy z dnia 17 maja 1989 r. - Prawo geodezyjne i kartograficzne (Dz. U. Nr 30, poz. 163 z późniejszymi zmianami).

Mikołów, dnia 22.03.2007

podpis: PIOTR URBANEK
USŁUGI POWIATOWEGO OŚRODKA DOKUMENTACJI GEODEZYJNO-KARTOGRAFICZNEJ



BG1/125/08

BURMISTRZ
MIKOŁÓWA

BGK 3- 5548/695/08

Mikołów, dnia 2 lipca 2008 r.

Referat Inwestycji w miejscu

dotyczy: pisma z dnia 25.06.2007 r. w sprawie wyrażenia zgody na umieszczenie w pasie drogowym ul. Grażyńskiego w Mikołowie przyłącza wody do działek nr 2008/21 i 2009/21.

Burmistrz Miasta Mikołowa jako zarządca dróg gminnych wyraża zgodę na umieszczenie w pasie drogowym ul. Grażyńskiego w Mikołowie przyłącza wody do zaplecza socjalnego projektowanego boiska na działkach nr 2008/21 i 2009/21. Przejście poprzeczne przez ul. Grażyńskiego należy wykonać przewiertem w rurze ochronnej. Pismo jest ważne z załącznikiem graficznym.

z up. BURMISTRZA

Janusz Jankowski
Mikołów, dnia 2 lipca 2008 r.

Otrzymują:

1. Adresat
2. BGK 3 – a/a

**PROJEKT ZAGOSPODAROWANIA
DLA BOISKA SPORTOWEGO**

przy ul. Grażyńskiego w Mikołowie
nr działki 2009/21:2008/21

INWESTOR : URZĄD MIASTA
MIKOŁÓWA
43-190 Mikołów (Rynek 16)

AKTUALIZACJA
MAPY ZASADNICZEJ
skala 1:500
(przeskalowanie)

- Obiekt: Mikołów ul. Krakowska
- KERG: 686 - 67 / 07
- Sekcja: 531. 412. 023
- Zakres: S U
- Termin: 03 - 2007
- Wykonał: Piotr Urbanek

mgr inż. PIOTR URBANEK
geodeta uprawniony - 43
Mikołów, ul. Krakowska 10
60501 592 148

Legenda:

- wodociąg
- kable energetyczne
- kable teletechniczne
- kanalizacja
- gazociąg
- zakres pomiaru

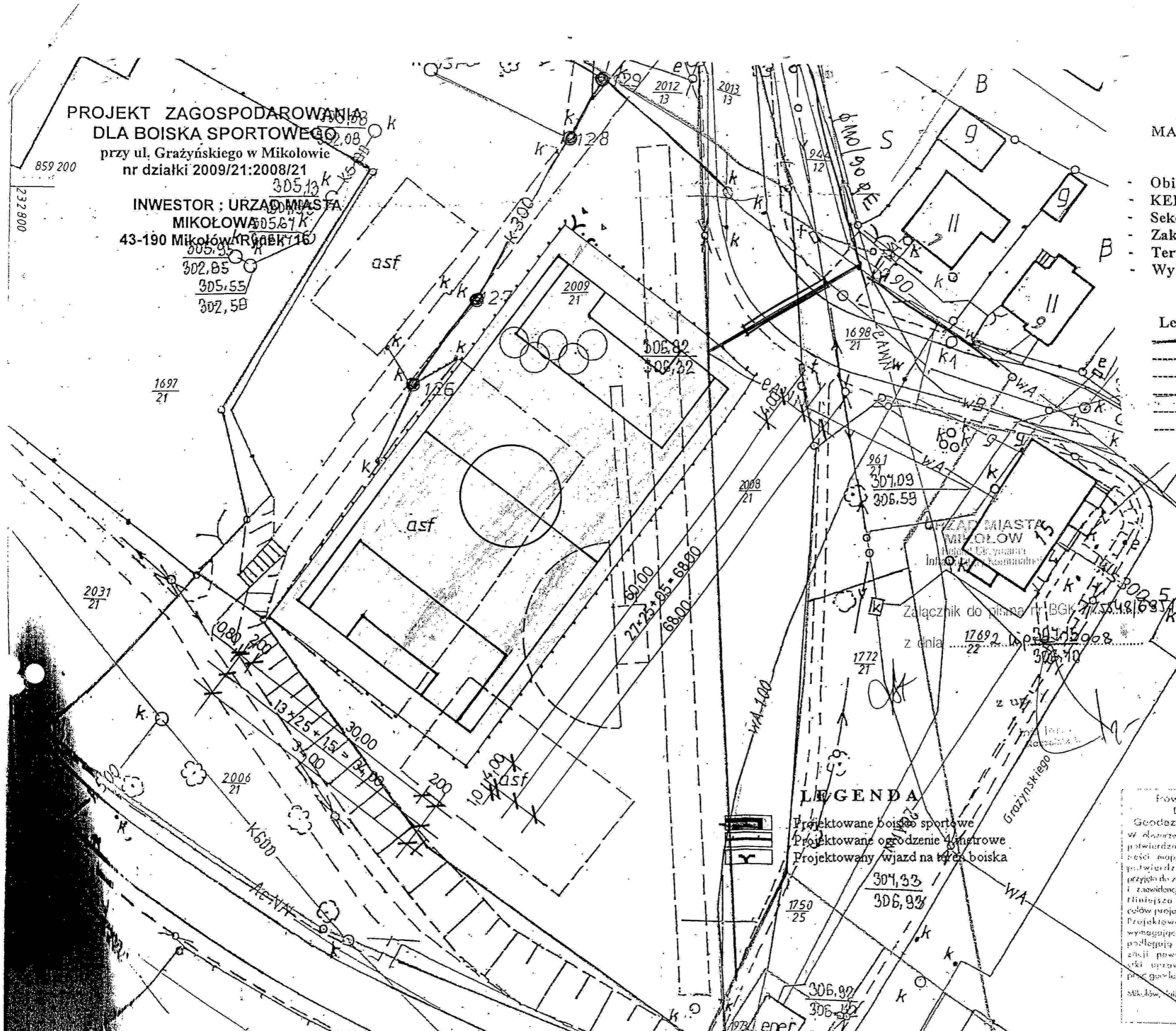

istniejąca kanalizacja
istniejący wodociąg

Załącznik do pisma z dnia 19/06/2008 r. nr 67/2832/2008/3

Załącznik do pisma nr BGK 77.55.48/695/08 z dnia 17/09/2008 r.

Zakład Inżynierii Miejskiej
Spółka z o.o.
43-190 Mikołów, ul. Kolejowa 4
tel/fax 32 / 2260-052, 216 560
NIP/635-10-06-20

ZAGOSPODAROWANIE PRZEMOCNICZE
PRZY STAROSTWIE POWIATOWYM W MIKOŁOWIE
Biuro (Biuro) Powiatowego Ośrodka Dokumentacji
Geodezyjno-Kartograficznej
ul. Mikołowa, d. Żwirki i Wigury

LEGENDA

- Projektowane boisko sportowe
- Projektowane ogrodzenie 4-metrowe
- Projektowany wjazd na teren boiska

Powiatowy Ośrodek Dokumentacji Geodezyjno-Kartograficznej
w celu potwierdzenia w terenie aktualności treści mapy zasadniczej, Dokumentacja potwierdzająca aktualność mapy przyjętej do zastąpienia w dniu 17/09/2008 r. i zaawidencjonowana pod nr BGK 77.55.48/695/08. Niniejsza mapa może służyć celom projektowym.
Projektowane obiekty budowlane wymagają pozwolenia na budowę, podlegają wytyczeniu i powołaniu, a także pozwoleniu na wykonanie prac geodezyjnych.

Powiatowy Ośrodek Dokumentacji Geodezyjno-Kartograficznej
Reprodukowanie, rozpowszechnianie i rozprowadzanie niniejszego dokumentu wymaga zezwolenia o którym mowa w art. 18 ustawy z dnia 17 maja 1989 r. - Prawo geodezyjne i kartograficzne (Dz. U. Nr 38, poz. 340 z późniejszymi zmianami).
Mikołów, dnia 22/03/2008 r.

podpis: PIOTR URBANEK
INŻYNIER
2008-03-22

*UWAGA: Wymiary przykładowe mogą ulec zmianie w zależności od uwarunkowań miejscowych, rozwiązanie pozostawia się do wyboru przez Inwestora oraz Projektanta przystosowującego projekt do warunków miejscowych. Przy wyborze rozwiązań należy przestrzegać prawa budowlanego, praw pokrewnych i szczególnych oraz kierować się wiedzą techniczną, rozwiązania muszą uwzględniać minimalne wielkości pomieszczeń zapisane w prawie budowlanym oraz prawach pokrewnych

MARCEK MICHAŁOWSKI
K. 270133

zadanie:
ORLIK 2012
MODUŁOWY SYSTEM ZAPLECZA BOISK SPORTOWYCH

INWESTOR:
KOMPLEKS SPORTOWY
UL. GNAZYŃSKIEGO
MIKOŁÓW

inwestor: WYKONANO NA ZAMÓWIENIE MINISTERSTWA SPORTU

generalny projektant/wykonawca projektu:

Kulczyński Architekt



sp. z o.o.

UL. ŻCZODA 4 m. 2, 00-018 WARSZAWA
tel./fax 827 29 18 tel. 828 22 00

autorzy:
projektant generalny: BOGDAN KULCZYŃSKI
arch. Bogdan Kulczyński
St-290/82, MKIS25/WWW/87/2
projektanci: arch. Marek Michałowski
MA/012/03, MA-1480

temat rysunku:

WERSJA STANDARD +
POSADOWIENIE PODWALIN
NA STUDNIACH

Arch. Marek Michałowski
Upr. bud. nr MA/012/03

opracował: arch. Lukasz Milewski

branża:

ARCHITEKTURA

sprawił:
Maksymilian Ziółkowski arch. Maksymilian Ziółkowski
ARCHITEKT
upr. bud. nr SW-11/2004 MA-1859
MA 1859

faza:

PROJEKT ARCHITEKTONICZNO-BUDOWLANY

nr projektu:	indeks fazy:	obiekt:	nr rysunku:	rewizja:	data edycji:	arkusz:	skala:
08.01	ABW	S+	AR-02-02	-	08.04	1/1	1:50

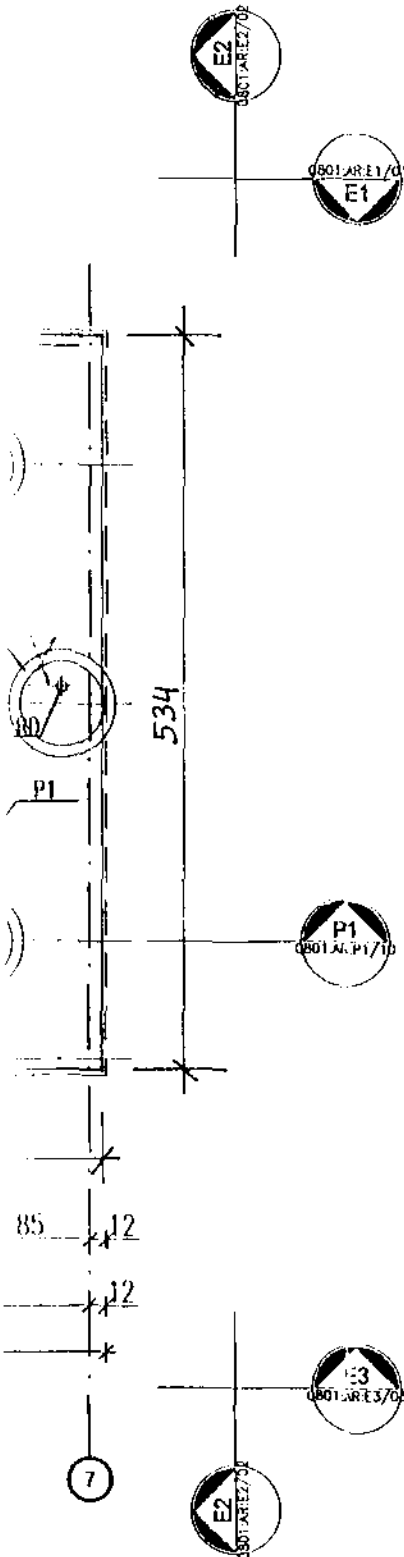

*UWAGA: Wymiary przykładowe mogą ulec zmianie w zależności od uwarunkowań miejscowych, rozwiązanie pozostawia się do wyboru przez Inwestora oraz Projektanta przystosowującego projekt do warunków miejscowych. Przy wyborze rozwiązań należy przestrzegać prawa budowlanego, praw pokrewnych i szczególnych oraz kierować się wiedzą techniczną, rozwiązania muszą uwzględniać minimalne wielkości pomieszczeń zapisane w prawie budowlanym oraz prawach pokrewnych

ADAM...
MGR INŻ. ARCH.
MARIAN WITKOWSKI
ul. ...
nr 20/33

zadanie:

ORLIK 2012
MODUŁOWY SYSTEM ZAPLECZA BOISK SPORTOWYCH

INWESTYCJA
KOMPLEKS SPORTOWY
UL. GRAZYŃSKIEGO
MIKOŁÓW

inwestor:

WYKONANO NA ZAMÓWIENIE MINISTERSTWA SPORTU

generalny projektant/wykonawca projektu:

Kulczyński Architekt



Sp. z o.o.

UL. ŻGODA 4 m. 2. 00 018 WARSZAWA
tel./fax 827 29 18 tel 828 22 00

autorzy:

projektant generalny: arch. Bogdan Kulczyński
St. 290/82, MKS 25/AW/WiB
projektanci: arch. Marek Michałowski
ul. ... nr 20/33
MA/012/03, MA-1480

temat rysunku:

WERSJA STANDARD +
PANELE PODŁOGOWE

Arch. Marek Michałowski
Upr. bud. nr MA/012/03

opracował:

arch. Lukasz Milewski

branża:

ARCHITEKTURA

sprawdził:

Maksymilian Ziolkowski
ARCHITEKT
ul. ... nr 20/33
MA/012/03, MA-1859
MA 1859

faza:

PROJEKT ARCHITEKTONICZNO-BUDOWLANY

nr projektu:	indeks fazy:	obiekt:	nr rysunku:	rewizja:	data edycji:	arkusz:	skala:
08.01	ABW	S+	AR-02-03	-	08.04	1/1	1:50

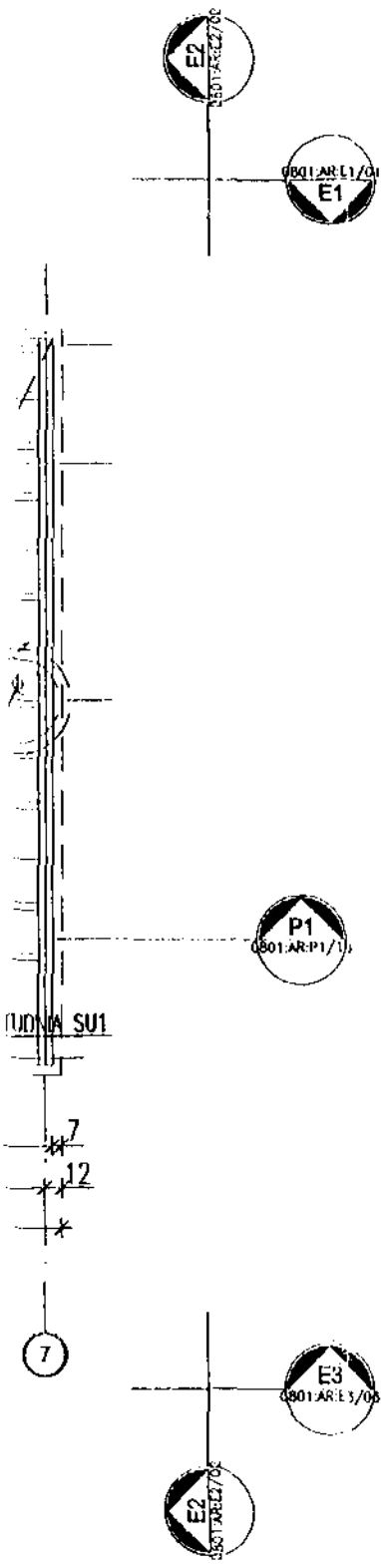

*UWAGA: Wymiary przykładowe mogą ulec zmianie w zależności od uwarunkowań miejscowych, rozwiązanie pozostawia się do wyboru przez Inwestora oraz Projektanta przystosowującego projekt do warunków miejscowych. Przy wyborze rozwiązań należy przestrzegać prawa budowlanego, praw pokrewnych i szczególnych oraz kierować się wiedzą techniczną, rozwiązania muszą uwzględniać minimalne wielkości pomieszczeń zapisane w prawie budowlanym oraz prawach pokrewnych

ADAM WITKOWSKI
MGP INŻ. ARCH.
MARIAN WILKOWSKI
UPR. ARCH. 170/33

zadanie:

ORLIK 2012
MODUŁOWY SYSTEM ZAPLECZA BOISK SPORTOWYCH

INWESTYCJA
KOMPLEKS SPORTOWY
UL. GRAZYŃSKIEGO
MIKOŁÓW

inwestor:

WYKONANO NA ZAMÓWIENIE MINISTERSTWA SPORTU

główny projektant/wykonawca projektu:

Kulczyński Architekt



sp. z o.o.

UL. ŻGODA 4 m. 2, 00-018 WARSZAWA
tel./fax 827 29 18 tel. 828 22 00

autorzy:

projektant generalny: arch. Bogdan Kulczyński
St-290/82, MKS25/AN/W/87
upr. bud. nr SW-11/2004
projektanci: arch. Marek Michałowski
MA/012/03, MA-1480

temat rysunku:

WERSJA STANDARD +
PRZEKRÓJ P1

Arch. Marek Michałowski
Upr. Arch. nr MA/012/03

opracował:

arch. Łukasz Milewski

branża:

ARCHITEKTURA

sprawił:

Maksymilian Ziolkowski
ARCHITEKT SW-11/2004; MA-1859
upr. bud. nr SW-11/2004
MA 1859

faza:

PROJEKT ARCHITEKTONICZNO-BUDOWLANY

nr projektu:

08.01

indeks fazy:

ABW

obiekt:

S+

nr rysunku:

AR-03-07

rewizja:

-

data edycji:

08.04

orkusz:

1/1

skala:

1:50

S12

S12



PRACOWNIA ARCHITEKTONICZNA
S.C. "CAMPO" Krystyna Tokarz, Marian Witkowski

40-065 Katowice, ul. Mikołowska 100 a /biuro/
p. 301; tel/fax: (032) 204-18-45; NIP 634-10-46-259
www.campo.katowice.pl; projekty@campo.katowice.pl

Temat:

Kompleks sportowy przy ul. Grażyńskiego w Mikołowie
/Projekt zagospodarowania terenu i adaptacja projektu typowego/

Inwestor:

Gmina Mikołów
Rynek 16, 43-190

Jednostka projektowa:

S.C. „CAMPO” K. Tokarz & M. Witkowski
ul. Gromadzka 30G, 40-771 Katowice

Branża:

SPECYFOKACJA TECHNICZNA

Projekt:

Przyłącza wody, kanalizacji sanitarnej, deszczowej oraz drenaż boisk

Autor opracowania:

Jerzy Gałeczka - upr. projektowe nr 34/90

Czerwiec 2008 r.

ZAWARTOŚĆ

1	Specyfikacja ogólna wykonania i odbioru robót instalacyjnych
1.1	Przedmiot opracowania
1.2	Zakres stosowania
1.3	Dokumentacja powykonawcza
1.4	Organizacja pracy na budowie
1.5	Transport, przyjmowanie i składowanie materiałów na placu budowy
1.5.1	Wymagania ogólne
1.5.2	Transport materiałów
1.5.3	Odbiór i przyjmowanie materiałów, wyrobów i urządzeń
1.5.4	Składowanie materiałów
1.6	Maszyny i urządzenia stosowane przy wykonywaniu robót budowlano-montażowych
1.7	Ogólne zasady wykonania robót
1.7.1	Wymagania ogólne
1.7.2	Ustanowienie kierownika budowy
1.7.3	Prowadzenie dziennika budowy (robót)
1.7.4	Odbiór frontu robót
1.8	Próby montażowe i rozruch
1.9	Odbiór robót
1.9.1	Wymagania ogólne
1.9.2	Odbiory międzyoperacyjne
1.9.3	Odbiór częściowy
1.9.4	Odbiór końcowy.....
1.9.5	Przekazanie do eksploatacji. Rękojmia
1.10	Wymagania ogólne dotyczące bezpieczeństwa i higieny pracy przy robotach instalacyjnych.....

SPECYFIKACJA OGÓLNA WYKONANIA I ODBIORU ROBÓT INSTALACYJNO-MONTAŻOWYCH

1.1 Przedmiot opracowania

Przedmiotem opracowania jest specyfikacja techniczna wykonania i odbioru robót instalacyjno – montażowych - w nieruchomości przy ul. Grażyńskiego W Mikołowie dla kompleksu sportowego .

1.2 Zakres stosowania.

1. Podane warunki wykonywania i odbioru robót instalacyjnych należy stosować do wszystkich robót instalacyjno-montażowych, a mianowicie:
 - robót wykonywanych na podstawie uzyskanego pozwolenia na budowę zgodnie z zatwierdzonym projektem,
 - robót wykonywanych na podstawie uzyskanego pozwolenia na budowę bez zatwierzonego projektu
 - robót, dla których wymagane jest jedynie zgłoszenie państwowemu organowi nadzoru budowlanego,
 - innych robót, na których wykonanie nie wymaga się pozwolenia ani zgłoszenia.

1.3 Dokumentacja powykonawcza

1. Dokumentację powykonawczą powinien stanowić zbiór dokumentów wymaganych przy pracach komisji powołanej do przeprowadzenia odbioru końcowego. Rodzaj i liczba wymaganych dokumentów zależy od specjalności robót, ich zakresu oraz charakteru inwestycji (inwestycja mieszkaniowa, komunalna, energetyczna, przemysłowa itd.). Poszczególne składniki dokumentacji powykonawczej powinny być przygotowane przez uczestników procesu inwestycyjnego, każdy w zakresie swoich obowiązków i kompetencji. Przedstawiciel inwestora (zamawiającego), jako czynnik koordynujący całość przygotowania dokumentacji powykonawczej, powinien potwierdzić jej zgodność ze stanem faktycznym.
2. Techniczną dokumentację powykonawczą stanowi zaktualizowany - po wykonaniu robót projekt wykonawczy, uzupełniony niezbędnymi nowymi lub dodatkowymi rysunkami, komplet protokołów prób montażowych, świadectw jakości materiałów, maszyn, urządzeń i aparatów (karty gwarancyjne) dostarczonych przez wykonawcę robót oraz instrukcja eksploatacji wykonanej instalacji lub zainstalowanych urządzeń. W przypadku gdy obiekt podlegający odbiorowi przeszedł rozruch technologiczny, jego protokół stanowi również jeden z dokumentów technicznej dokumentacji powykonawczej. W razie potrzeby dokumentacja powinna być uzupełniona wykazem dodatkowych urządzeń lub części zamiennych przekazywanych użytkownikowi.
3. Prawna dokumentacja powykonawcza powinna obejmować: zaktualizowane dokumenty prawne, dokumenty, które powstały w czasie trwania wykonywanych robót, dotyczące nowych zagadnień, dziennik budowy, protokoły ewentualnych odbiorców częściowych, korespondencję mającą istotne znaczenie dla prac komisji odbioru końcowego oraz inne dokumenty w zakresie zależnym od charakteru i specjalności robót, niezbędne w późniejszym eksploataowaniu obiektu.

1.4 Organizacja pracy na budowie

1. Organizacja pracy na placu budowy powinna być zgodna z postanowieniami aktualnych zarządzeń właściwych jednostek w sprawie ogólnych warunków umów o prace projektowe w budownictwie oraz o realizację inwestycji budowlanych i o wykonanie remontów budowlanych i instalacyjnych.
2. Jednostką wykonawczą robót instalacyjnych na budowie prowadzonej w systemie generalnego realizatora inwestycji lub w systemie generalnego wykonawcy jest kierownik robót występujący w charakterze podwykonawcy bezpośrednio współpracujący z generalnym wykonawcą, będącym organizatorem i gospodarzem na budowie. W uzasadnionych przypadkach może być powołane do robót instalacyjnych samodzielne kierownictwo budowy (bez generalnego wykonawcy), współpracujące bezpośrednio z inwestorem (zamawiającym)
3. Wykonawca robót instalacyjnych występując w charakterze podwykonawcy ma prawo korzystać z urządzeń placu budowy w ramach określonych zasadami współpracy z generalnym wykonawcą i umową. Przy bezpośrednim wykonawstwie analogiczne zasady współpracy obowiązują między wykonawcą robót instalacyjnych, a inwestorem (zamawiającym).
4. Wykonawca robót instalacyjnych powinien mieć zapewnione przez generalnego wykonawcę lub inwestora (zamawiającego):
 - a) ogrodzenie placu budowy, gdy jest to konieczne ze względu na ochronę mienia znajdującego się na placu budowy lub w celu zapobieżenia niebezpieczeństwu, jakie może zagrażać osobom postronnym mającym dostęp do miejsca wykonywania robót
 - b) odpowiednie pomieszczenia socjalno-administracyjne i wyodrębnione miejsca magazynowania materiałów,
 - c) odpowiednie dojazdy na plac budowy i na terenie do poszczególnych obiektów
 - d) zasilanie placu budowy energią elektryczną w potrzebnych ilościach i parametrach, oświetlenie placu budowy i miejsc pracy
 - e) łączność telefoniczną na placu budowy, z połączeniem z telefoniczną siecią krajową

- f) otrzymanie (ewentualnie do wglądu) prócz dokumentacji technicznej następujących dokumentów
- zezwolenia władz na wykonywanie robót na danym terenie
 - umowy na zlecony zakres robót wraz z załącznikiem określającym cykl robót z podziałem na obiekty, węzły i instalacje
 - projektu organizacji robót dla prawidłowego skoordynowania robót instalacyjnych z pozostałymi robotami budowlano-montażowymi oraz z czynnymi urządzeniami technicznymi, torami kolejowymi itp. znajdującymi się w obiekcie budowy
 - harmonogramu robót budowlano-montażowych, uzgodnionego ze wszystkimi wykonawcami
5. Place i magazyny zamknięte do składowania materiałów, urządzeń i maszyn (sprzętu zmechanizowanego) stosowanych do robót instalacyjnych powinny być wyznaczone na terenie odwodnionym, wyrównanym, o nawierzchni dostosowanej do przeznaczenia i usytuowane w sposób ułatwiający rozładunek, załadunek i ewentualnie montaż wymienionych przedmiotów.
6. Drogi na placu budowy powinny być odpowiednio dostosowane do środków transportowych, przewidywanej masy przewożonych materiałów lub przedmiotów oraz urządzeń dostarczanych na plac budowy i do ich objętości. Szerokość i położenie dróg powinny odpowiadać wymaganiom zapewniającym możliwość dostarczenia, bez względu na warunki atmosferyczne, materiałów i innych przedmiotów bez ich uszkodzenia do odpowiednich stanowisk pracy na budowie.

1.5 Transport, przyjmowanie i składowanie materiałów na placu budowy

1.5.1 Wymagania ogólne

1. Dostawa materiałów przeznaczonych do robót instalacyjnych powinna nastąpić dopiero po odpowiednim przygotowaniu pomieszczeń magazynowych i składowisk na placu budowy. Jeśli jest to konieczne ze względu na rodzaj materiałów, pomieszczenia magazynowe powinny być zamykane, powinny także zabezpieczać materiały od zewnętrznych wpływów atmosferycznych, a w razie potrzeby umożliwiać utrzymanie wewnątrz odpowiedniej temperatury i wilgotności
2. Teren składowiska powinien być odpowiednio oświetlony i stosownie do potrzeb ogrodzony.
3. Masa składowanych materiałów nie powinna przekraczać granic wytrzymałości podłoża lub danych części budynku. Dopuszczalne obciążenia (podłoża, półki itp.) powinny być podane w każdym pomieszczeniu za pomocą widocznego, czytelnego napisu, umieszczonego na tablicy.
4. Składowanie materiałów, aparatów i urządzeń powinno odbywać się w warunkach zapobiegających zniszczeniu, uszkodzeniu lub pogorszeniu się ich właściwości technicznych (jakości) na skutek wpływów atmosferycznych lub czynników fizykochemicznych. Należy zachować wymagania wynikające ze specjalnych właściwości materiałów oraz wymagania w zakresie bezpieczeństwa przeciwpożarowego.
5. Gospodarkę magazynową należy prowadzić zgodnie z wytycznymi gospodarki materiałowej dla przedsiębiorstw budowlano-montażowych. W przypadku braku takich wytycznych, wytyczne gospodarki magazynowej na placu budowy powinny być opracowane przez generalnego wykonawcę robót, jeżeli taki organ został powołany. Jeśli generalny wykonawca nie został powołany, wytyczne gospodarki magazynowej powinno opracować przedsiębiorstwo wykonujące dany rodzaj robót instalacyjnych w porozumieniu z kierownikiem budowy.

1.5.2 Transport materiałów.

1. Środki i urządzenia transportowe powinny być odpowiednio przystosowane do transportu materiałów, elementów, konstrukcji, urządzeń itp. niezbędnych do wykonywania danego rodzaju robót elektrycznych. W czasie transportu należy zabezpieczyć przemieszczane przedmioty w sposób zapobiegający ich uszkodzeniu.
2. Załadowanie i wyładowanie konstrukcji, urządzeń, maszyn itp. o dużej masie lub znacznym gabarycie należy przeprowadzać za pomocą dźwignic lub posługując się pomostem-pochylnią.
3. Przemieszczanie w magazynie lub na miejscu montażu ciężkich urządzeń, które nie mają kół jezdnych, należy wykonać za pomocą wózków lub rolek.
4. W czasie transportu, załadunku i wyładunku oraz składowania urządzeń należy przestrzegać zaleceń wytwórców, a w szczególności:
 - transportowane urządzenia zabezpieczyć przed nadmiernymi drganiami i wstrząsami oraz przesuwaniem się wewnątrz ładowni;
 - na czas transportu należy z przewożonych urządzeń zdemontować, odpowiednio zabezpieczyć i przewozić oddzielnie czułe przyrządy pomiarowe, aparaturę rejestrującą, przekaźniki do elektroenergetycznej automatyki zabezpieczeniowej oraz inną aparaturę mniej odporną na wstrząsy i drgania,
 - aparaturę i urządzenia ostrożnie załadowywać i zdejmować, nie narażając ich na uderzenia, ubytki lub uszkodzenia powłok lakierniczych, osłon blaszanych, zamków itp.,
5. Zaleca się dostarczanie urządzeń i ich konstrukcji oraz aparatów na stanowiska montażu bezpośrednio przed montażem, w celu uniknięcia dodatkowego transportu wewnętrznego z magazynu budowy. Dotyczy to szczególnie dużych i ciężkich elementów.

1.5.3 Odbiór i przyjmowanie materiałów, wyrobów i urządzeń

1. Przyjęcie materiałów (w tym również elementów konstrukcji, urządzeń i maszyn) do magazynu na budowie powinno być poprzedzone jakościowym i ilościowym odbiorem tych materiałów. Odbioru i przyjęcia można dokonać w zakładzie produkcyjnym dostawcy, w punkcie zdawczo-odbiorczym PKP, itp., w magazynie budowy lub bezpośrednio na budowie.
2. Przedsiębiorstwo wykonawcze jest zobowiązane dostarczać na budowę wyroby i materiały nowe (tzn. nieużywane). Materiały używane mogą być stosowane wyłącznie za pisemną zgodą inwestora lub jego upoważnionego przedstawiciela.
3. Parametry techniczne materiałów i wyrobów powinny być zgodne z wymaganiami podanymi w projekcie technicznym i powinny odpowiadać wymaganiom obowiązujących norm państwowych (PN lub BN), przepisów dotyczących budowy urządzeń wentylacyjnych oraz niniejszych warunków technicznych. Jeśli w projekcie lub kosztorysie przy określonym materiale, wyrobie lub urządzeniu podany jest numer katalogowy, to dostarczony na budowę wyrób powinien ściśle odpowiadać opisowi katalogowemu. Materiały i wyroby o zbliżonych, lecz nie identycznych, jak podano w projekcie lub kosztorysie, parametrach można zastosować na budowie wyłącznie za pisemną zgodą projektanta i inwestora lub jego upoważnionego przedstawiciela.
4. Materiały, wyroby i urządzenia, dla których wymaga się świadectw jakości, np. aparaty, urządzenia prefabrykowane itp., należy dostarczać wraz ze świadectwami jakości, kartami gwarancyjnymi lub protokołami odbioru technicznego (np. w przypadku urządzeń prefabrykowanych). Przy odbiorze materiałów należy zwrócić uwagę na zgodność stanu faktycznego z dowodami dostawy. Świadectwa jakości, karty gwarancyjne, certyfikaty, protokoły wewnętrznego odbioru technicznego itp. dokumenty materiałowe należy starannie przechowywać w magazynie wraz z materiałem, a po wydaniu materiału z magazynu — w kierownictwie robót (budowy).
5. Dostarczone na miejsce składowania (budowę) materiały i urządzenia należy sprawdzić pod względem kompletności i zgodności z danymi wytwórcy, przeprowadzić oględziny stanu opakowań materiałów, części składowych urządzeń i kompletnych urządzeń. Należy również wrywkowo sprawdzić jakość wykonania, stwierdzić brak uszkodzeń, w tym spowodowanych korozją itp.
6. W przypadku stwierdzenia wad lub nasuwających się wątpliwości mogących mieć wpływ na jakość wykonania robót materiały i elementy urządzeń należy przed ich wbudowaniem poddać badaniom określonym przez kierownictwo (dozór techniczny) robót.

1.5.4 Składowanie materiałów

1. Sposób składowania materiałów instalacyjnych w magazynach, jak i konserwacja tych materiałów powinny być dostosowane do rodzaju materiałów. Należy stosować ogólne wymagania podane w p. 1.5.1.
2. Materiały, aparaty i urządzenia należy przechowywać w pomieszczeniach zamkniętych przystosowanych do tego celu, suchych, przewietrzanych i dobrze oświetlonych.
3. Kształtowniki stalowe o większych przekrojach i niektóre materiały budowlane można składować na placu, jednak w miejscu, gdzie nie będą narażone na uszkodzenia mechaniczne, działanie korozji (przy odpowiednim zabezpieczeniu) itp.
4. Przy składowaniu poszczególnych rodzajów materiałów należy przestrzegać następujących wymagań:
 - a) rury instalacyjne stalowe należy składować w pomieszczeniach suchych, w oddzielnych dla każdego wymiaru przegrodach — w wiązkach
 - b) rury instalacyjne z tworzyw sztucznych (w kręgach lub sztangach) zaleca składować w pomieszczeniach, lecz dopuszcza się również składowanie pod wiatą, lub na wolnym powietrzu przykryte folią lub papą
 - c) materiały izolacyjne (wełny mineralne i pianki) należy przechowywać w pomieszczeniach suchych i przewiewnych
 - c) silniki elektryczne, aparaty itp. należy składować w pomieszczeniach suchych i ogrzewanych, zabezpieczonych od kurzu, na podłodze lub drewnianych podkładach;
 - d) wyroby metalowe i drobniejsze stalowe wyroby hutnicze, jak druty, liny, cienkie blachy, drobne kształtowniki itp., należy składować w pomieszczeniach suchych, z odpowiednim zabezpieczeniem przed działaniem korozji
 - e) narzędzia należy przechowywać w pomieszczeniach zamkniętych, suchych, odpowiednio ogrzewanych i przewietrzanych; należy je odpowiednio zakonserwować przed działaniem korozji
 - f) sprzęt ochrony osobistej oraz odzież ochronną i roboczą należy przechowywać w pomieszczeniach jak w p. h); składa się je na oddzielnych półkach według gatunków, wymiarów i przeznaczenia, z tym że odzież roboczą używaną, zatuszowaną, należy przechowywać oddzielnie, rozwieszoną, a nie układaną warstwami; odzież i wyroby futrzane należy zabezpieczyć przed gryzoniami i molami
 - g) farby płynne, lakiery, rozpuszczalniki, oleje itp. należy magazynować w oddzielnych pomieszczeniach (ewentualnie w oddzielnych budynkach) z zachowaniem specjalnych przepisów bezpieczeństwa przeciwpożarowego oraz bhp; wolno stosować jedynie wodne lub parowe ogrzewanie takich pomieszczeń; pomieszczenie powinno być przewietrzane (wlot powietrza z dołu), półki i regały powinny być odporne na ogień; drzwi magazynu powinny otwierać się na zewnątrz na zewnętrznej stronie drzwi należy umocować odpowiednie tablice ostrzegawcze, a w pobliżu wywiesić instrukcję przeciwpożarową

- h) gazy techniczne (tlen, acetylen i inne) w butlach stalowych pionowo ustawionych należy magazynować w specjalnie do tego celu przeznaczonej, nie ogrzewanej i nie nasłonecznionej pomieszczeniach. Pełne butle należy ostrożnie transportować, nie wolno ich rzucać ani uderzać, należy je chronić przed nagrzaniem (również przez promienie słońca). Puste butle należy składować oddzielnie butle tlenowe należy chronić przed zatłuszczeniem, gdyż może to spowodować poza] i ewentualny wybuch; magazynowanie po winno być zgodne z przepisami szczególnymi lub z normami państwowymi
- i) cement i gips w workach papierowych należy składować w pomieszczeniach suchych zabezpieczonych przed opadami atmosferycznymi i wilgocią; należy zwracać uwagę na okres zdolności wiązania cementu i gipsu który jest stosunkowo krótki; szczegółowe warunki są podane w odnośnych normach państwowych
- j) cegły i elementy betonowe można składować bez przykrycia dachem, przy czym w okresie jesienno--zimowym należy zabezpieczyć przed opadami i oblodzeniem (np. osłoną z papy lub folii)

1.6 Maszyny i urządzenia stosowane przy wykonywaniu robót budowlano-montażowych

1. Urządzenia pomocnicze, transportowe i ochronne, wykonywane na placu budowy i stosowane przy robotach instalacyjnych powinny odpowiadać ogólnie przyjętym wymaganiom co do ich jakości, jak również wytrzymałości.
2. W wyjątkowych przypadkach, w pełni usprawiedliwionych mechanicznie, gdy przy robotach muszą być stosowane urządzenia techniczne o złożonej konstrukcji, co do których nie zostały wydane przepisy dotyczące wykonania tych urządzeń, sposobu ich stosowania i obsługi — wykonawca robót na żądanie przedstawiciela inwestora powinien udostępnić sporządzoną przez producenta dokumentację urządzenia wraz z niezbędnymi obliczeniami.
3. Maszyny, urządzenia i sprzęt zmechanizowany używane na budowie powinny mieć ustalone parametry techniczne i powinny być ustawione zgodnie z wymaganiami producenta oraz stosowane zgodnie z ich przeznaczeniem.
4. Urządzenia i sprzęt zmechanizowany podlegające przepisom o dozorcze technicznym, eksploatowane na budowie, powinny mieć aktualnie ważne dokumenty uprawniające do ich eksploatacji.
5. Należy uniemożliwić dostęp do maszyn i urządzeń na miejscu prowadzenia robót osobom nieuprawnionym do obsługi, a na widocznym miejscu wywiesić odpowiednią instrukcję. W uzasadnionych przypadkach wymagane jest specjalne przeszkolenie personelu obsługi oraz strzeżenie maszyn i urządzeń przez dozorców.
6. Używane na budowie maszyny i urządzenia można uruchamiać dopiero po uprzednim zbadaniu ich stanu technicznego i działania. Należy je zabezpieczyć przed możliwością uruchomienia przez osoby niepowołane.
7. Przekraczanie parametrów technicznych określonych dla maszyn i urządzeń w trakcie ich pracy na budowie jest zabronione.

1.7 Ogólne zasady wykonywania robót.

1.7.1 Wymagania ogólne.

1. Przy wykonywaniu robót ogólnobudowlanych związanych pomocniczo z wykonawstwem robót instalacyjnych należy przestrzegać wymagań podanych w WTWiO, tom I.
2. Montaż konstrukcji stalowych będących konstrukcjami wsporczymi lub osłonowymi urządzeń w tym również spawanie i zabezpieczanie przed korozją, należy wykonywać w sposób podany w WTWiO, tom III.

1.7.2 Ustanowienia kierownika budowy

1. Inwestor nie będący osobą fizyczną jest obowiązany do ustanowienia kierownika budowy dla wykonania lub przebudowy budynków, obiektów inżynierskich oraz stałych instalacji związanych z budynkami i obiektami inżynierskimi. Ustanowienie kierownika budowy w przypadku inwestycji dokonywanych przez osoby fizyczne jest wymagane dla budów, dla których konieczne jest uzyskanie zezwolenia na ich prowadzenie.
2. W przypadku, gdy na budowie występują instalacyjne roboty budowlano-montażowe dla ich prowadzenia ustanawia się kierownika robót o odpowiednich kwalifikacjach w danej specjalności robót, w tym i dla robót instalacyjnych.
3. Kierownik budowy (robót) powinien wpisać w dzienniku budowy (robót) oświadczenie o podjęciu swej funkcji.

1.7.3 Prowadzenie dziennika budowy (robót)

1. Przy wykonywaniu robót, dla których wymagane jest ustanowienie kierownika budowy (robót), jak to podano wyżej w p. 1.7.2-1,-2, obowiązkowe jest prowadzenie dziennika budowy (robót). Dziennik robót instalacyjnych wykonywanych w ramach podwykonawstwa powinien być prowadzony w nawiązaniu do dziennika budowy prowadzonego przez kierownictwo generalnego wykonawcy. W przypadku niezależnego, bezpośredniego wykonawstwa robót instalacyjnych dziennik robót jest równoznaczny z dziennikiem budowy. Dziennik ten po zakończeniu robót należy dołączyć do dziennika budowy danego obiektu.

2. Dziennik budowy (robót) jest przeznaczony do zapisu przebiegu robót i wydarzeń na budowie oraz okoliczności zachodzących w toku wykonywania robót. Dziennik budowy stanowi urzędowy dokument i jest wydawany przez właściwy organ administracji państwowej.
3. Zapisy w dzienniku budowy (robót) powinny być dokonywane na bieżąco i chronologicznie. Każdy zapis powinien być opatrzony datą i podpisem osoby dokonującej zapisu z podaniem imienia i nazwiska, stanowiska służbowego oraz nazwy reprezentowanej instytucji. Z każdym zapisem powinna być zaznajomiona kompetentna osoba, której zapis dotyczy, co powinno być potwierdzone podpisem tej osoby.
4. Prawo do dokonywania zapisów w dzienniku budowy (robót) przysługuje kierownikom budowy i kierownikom robót oraz następującym osobom, w granicach ich kompetencji określonej aktualnymi przepisami:
 - pracownikom właściwych organów państwowego nadzoru budowlanego oraz innych organów, w zakresie ich uprawnień i obowiązków w przestrzeganiu przepisów na budowie.
 - majstrom,
 - upoważnionym przedstawicielom inwestora i osobom pełniącym nadzór autorski,
 - pracownikom kontroli technicznej wykonawcy,
 - pracownikom służby bhp,
 - przedstawicielom organów nadrzędnych i inspekcyjnych inwestora i wykonawcy,
 - osobom wchodzącym w skład personelu wykonawcy na budowie (nie wymienionym wyżej), ale tylko w zakresie bezpieczeństwa wykonywania robót.
5. Za prawidłowe prowadzenie dziennika budowy (robót) i jego przechowywanie odpowiedzialny jest kierownik budowy.
6. Przez cały czas prowadzenia robót należy przechowywać dokumenty stanowiące podstawę ich wykonania oraz udostępniać te dokumenty i dziennik budowy uprawnionym organom.

1.7.4 Odbiór frontu robót.

1. Przed rozpoczęciem robót instalacyjnych wykonawca powinien zapoznać się z obiektem budowlanym (lub terenem), gdzie będą prowadzone roboty oraz stwierdzić odpowiednie przy gotowaniu frontu robót.
2. Odbiór frontu robót przez wykonawcę od zleceniodawcy (generalnego wykonawcy, inwestora) powinien być dokonany komisyjnie z udziałem zainteresowanych stron i udokumentowany spisaniem protokołu.
3. Zakres i termin odbioru frontu robót oraz stan obiektu przekazywanego do robót powinien być zgodny z ustaleniami podanymi w umowie o realizację inwestycji lub z ewentualnymi późniejszymi zmianami umowy.
4. Szczegółowy zakres odbioru frontu robót zależy od charakteru i rodzaju robót przewidzianych do wykonania i jest podany w poszczególnych rozdziałach specjalistycznych.

1.8 Próby montażowe. Rozruch.

1. Po zakończeniu robót instalacyjnych (wentylacyjnych) w obiekcie, przed ich odbiorem wykonawca zobowiązany jest do przeprowadzenia tzw. prób montażowych, tj. technicznego sprawdzenia jakości wykonanych robót wraz z dokonaniem potrzebnych pomiarów (prac regulacyjno-pomiarowych) i próbnym uruchomieniem („bieg luzem”) poszczególnych przewodów, instalacji, urządzeń, maszyn itp.
2. Szczegółowy zakres prób montażowych zależy od charakteru instalacji (urządzenia) i jest podany w rozdziałach w odniesieniu do robót w nich ujętych, Ogólnie wykaz obiektów, urządzeń i instalacji podlegających próbom montażowym warunkującym podjęcie eksploatacji jest podany w przepisach.
3. Wykonawca robót przeprowadza próby montażowe odpłatnie na podstawie ogólnego kosztorysu, w którym należność powinna być ujęta w pozycjach kosztorysowych zasadniczych elementów robót lub w oddzielnych pozycjach.
4. Wyniki prób montażowych powinny być ujęte w szczegółowych protokołach lub udokumentowane odpowiednim wpisem w dzienniku robót (budowy); stanowią one m.in. podstawę odbioru robót oraz podstawę do stwierdzenia przygotowania do podjęcia prac rozruchowych, jeśli rozruch jest przewidziany.
5. Rozruchowi podlegają jedynie te obiekty i urządzenia, dla których zachodzi konieczność lub potrzeba sprawdzenia przebiegu procesu technologicznego i dokonania regulacji maszyn i urządzeń w celu uzyskania wydajności produkcji i odpowiednich parametrów zgodnych z założeniami inwestycyjnymi. Potrzebę przeprowadzenia rozruchu i zakres prac rozruchowych ustala inwestor.

1.9 Odbiór robót

1.9.1 Wymagania ogólne

1. Ogólne warunki przeprowadzania odbiorów są zawarte w przepisach
2. Przy robotach instalacyjnych należy przed zasadniczymi odbiorami stosować również odbiory dodatkowe, tj. odbiory międzyoperacyjne i częściowe.

OGÓLNA SPECYFIKACJA TECHNICZNA

1.9.2 Odbiory między operacyjne.

1. Odbioru międzyoperacyjnego dokonuje kierownik robót (lub wyznaczony przez niego pracownik techniczny) przy udziale zainteresowanych majstrów i brygadzystów, którzy uczestniczyli w wykonaniu danego rodzaju robót. W odbiorze międzyoperacyjnym może brać również udział przedstawiciel generalnego wykonawcy lub inwestora i ewentualnie inne osoby, których udział w komisji odbiorczej jest celowy.
2. Przy dokonywaniu odbioru międzyoperacyjnego robót należy sprawdzić zgodność odbieranych robót z dokumentacją projektowo - kosztorysową i z ewentualnymi zapisami uprawnionych osób w dzienniku budowy. Przy odbiorach międzyoperacyjnych należy zwrócić szczególną uwagę na jakość wykonania zgodnie z warunkami technicznymi wykonywania danego rodzaju robót.
3. Z każdego dokonanego odbioru międzyoperacyjnego powinien być sporządzony protokół podpisany przez wszystkich członków komisji, zawierający ocenę wykonanych robót i ewentualne zalecenia, które powinny być wykonane przed podjęciem dalszych prac. Wyniki dokonanego odbioru międzyoperacyjnego powinny być wpisane do dziennika robót (budowy).

1.9.3 Odbiór częściowy.

1. Odbiorem częściowym może być objęta część obiektu, instalacji lub robót, stanowiąca etapową całość. Jako odbiór częściowy traktuje się również odbiór dotyczący całokształtu robót zleconych do wykonania jednemu spośród wykonawców (podwykonawcy). Odbiór częściowy ma na celu jakościowe i ilościowe sprawdzenie wykonanych robót.
2. Do odbiorów częściowych zalicza się też odbiory elementów obiektu lub robót przewidzianych do zakrycia, w celu sprawdzenia jakości wykonania robót oraz dokonania ich obmiaru. Odbiór tych robót powinien być przeprowadzony komisyjnie, w obecności przedstawiciela zamawiającego (zleceniodawcy). Wykonawca jest obowiązany zawiadomić zamawiającego o proponowanym odbiorze w terminie umożliwiającym udział przedstawiciela zamawiającego. Zawiadomienie może być dokonane w formie wpisu do dziennika budowy, listem poleconym lub telegraficznie (w przypadkach uzasadnionych również telefonicznie, z odnotowaniem rozmowy w dzienniku robót). Z odbioru robót ulegających zakryciu sporządza się protokół, którego wyniki należy wpisać do dziennika budowy (robót), w tym również wyniki oceny jakości.
3. W systemie generalnego wykonawstwa robót, odbioru częściowego dokonuje generalny wykonawca od podwykonawcy, a następnie inwestor od generalnego wykonawcy. Inwestor może uzgodnić z generalnym wykonawcą i przeprowadzić odbiór częściowy równocześnie z odbiorem robót od podwykonawcy przez generalnego wykonawcę. W przypadku bezpośredniego wykonawstwa odbiór częściowy ogranicza się do odbioru robót przez inwestora.
4. Częściowy odbiór obiektu powinien być dokonywany przez komisję powołaną przez inwestora (zamawiającego). W skład komisji powinni wchodzić: przedstawiciel inwestora, przedstawiciel generalnego wykonawcy, kierownicy robót specjalistycznych (podwykonawcy) i ewentualnie inne powołane osoby.
5. Z dokonanego odbioru częściowego należy spisać protokół, w którym powinny być wymienione ewentualne wykryte wady (usterki) oraz określone terminy ich usunięcia. Równocześnie należy dokonać odpowiedniego wpisu w dzienniku budowy (robót) z ewentualnym dołączeniem kopii protokołu.
6. Po zgłoszeniu przez wykonawcę usunięcia wad (usterek) wymienionych w protokole, jak to podano w p. 5, zamawiający (inwestor) dokonuje sprawdzenia komisyjnie lub jednoosobowo (tzw. odbiór pousterkowy), stwierdzając to w oddzielnym protokole z równoczesnym wpisem w dzienniku budowy (robót) informującym o usunięciu usterek.

1.9.4 Odbiór końcowy.

1. Odbiór końcowy przeprowadza się na podstawie technicznych warunków odbioru robót przy przestrzeganiu ogólnych zasad odbioru obiektów
2. Odbiór końcowy robót wykonanych w obiekcie dokonywany przez inwestora może być połączony z odbiorem mającym na celu przekazanie obiektu użytkownikowi do eksploatacji.
3. Odbiór końcowy powinien być poprzedzony technicznymi odbiorami częściowymi (jeśli takie były przewidziane) oraz po przeprowadzeniu rozruchu technologicznego, jeśli rozruch taki był zlecony przez inwestora (zamawiającego) wykonawcy robót. Zakończenie i wyniki wymienionych prac powinny być właściwie udokumentowane.
4. Odbioru końcowego od wykonawcy dokonuje przedstawiciel zamawiającego (inwestora). Może on korzystać z opinii komisji w tym celu powołanej, złożonej z rzeczoznawców i przedstawicieli użytkownika oraz kompetentnych organów.
5. Przed przystąpieniem do odbioru końcowego oddający (wykonawca robót) jest zobowiązany do:
 - przygotowania dokumentów potrzebnych do należytej oceny wykonanych robót (obiektu, inwestycji) będących przedmiotem odbioru, a w szczególności: umowy wraz z jej późniejszymi uzupełnieniami i uzgodnieniami, protokołów i

zaświadczeń z dokonanych prób montażowych i ewentualnych prac rozruchowych, dziennika robót (budowy), ewentualnych opinii rzeczoznawców, projektów z naniesionymi ewentualnymi poprawkami, odnośnych przepisów i instrukcji o obsłudze znajdujących się w obiekcie maszyn, urządzeń, instalacji itp.,

- umożliwienia przedstawicielowi zamawiającego (komisji odbioru) zapoznania się z wyżej wymienionymi dokumentami i przedmiotem odbioru.
- 6. Przy dokonywaniu odbioru końcowego należy:
 - sprawdzić zgodność wykonanych robót z umową, dokumentacją projektowo-kosztorysową, warunkami technicznymi wykonania, normami i przepisami
 - sprawdzić udokumentowanie jakości wykonanych robót (instalacji) odpowiednimi protokołami prób montażowych oraz ewentualnymi protokołami z rozruchu technologicznego, sprawdzając przy tym również wykonanie zaleceń i ustaleń zawartych w protokołach prób i odbiorów przypadku odbioru całości obiektu stwierdzić, czy odbierany obiekt spełnia warunki zasad prawidłowej eksploatacji i może być użytkowany lub stwierdzić istniejące wady i usterki.
- 7. Z odbioru końcowego powinien być spisany protokół podpisany przez upoważnionych przedstawicieli zamawiającego i oddającego wykonany obiekt (lub roboty) i przez osoby biorące udział w czynnościach odbioru. Protokół powinien zawierać ustalenia poczynione w toku odbioru, stwierdzone ewentualne wady i usterki oraz uzgodnione terminy ich usunięcia. W przypadku, gdy wyniki odbioru końcowego upoważniają do przyjęcia obiektu do eksploatacji (przyjęcia we władanie), protokół powinien zawierać odnośne oświadczenie zamawiającego lub, w przypadku przeciwnym, odmowę wraz z jej uzasadnieniem; w obu przypadkach konieczny jest odpowiedni wpis w dzienniku budowy (robót).

1.9.5 Przekazanie do eksploatacji. Rękojmia.

1. Przekazanie obiektu do eksploatacji polega na przekazaniu całości robót (w tym i instalacyjnych) wykonanych w obiekcie po przeprowadzeniu rozruchu technologicznego (jeśli taki jest przewidziany), po odbiorze końcowym i stwierdzeniu usunięcia wad i usterek oraz wykonania zaleceń.
2. Przekazanie obiektu do eksploatacji zamawiającemu (użytkownikowi) nie zwalnia wykonawcy od usunięcia ewentualnych wad i usterek stwierdzonych przy odbiorze końcowym i istotnych usterek zgłoszonych przez użytkownika w okresie trwania rękojmi, tj. w okresie gwarancyjnym.
3. Termin usunięcia wad i usterek w ramach rękojmi wyznacza inwestor w porozumieniu z wykonawcą.
4. W przypadku niedotrzymania przez wykonawcę robót zobowiązań wynikających z rękojmi zamawiający ma prawo do stosowania kar umownych i do odszkodowania.
5. Ogólne obowiązujące przepisy dotyczące rękojmi, kar umownych i odszkodowań powinny być zgodne z obowiązującymi przepisami w tym zakresie.

1.10 Wymagania ogólne dotyczące bezpieczeństwa i higieny pracy przy robotach instalacyjnych.

1. Przy wykonywaniu robót instalacyjnych każdy wykonawca (podwykonawca) jest zobowiązany do przestrzegania aktualnie obowiązujących przepisów w zakresie BHP.
2. Podwykonawca robót instalacyjnych powinien przestrzegać odnośnych wymagań generalnego wykonawcy w zakresie BHP.
3. W przypadku wykonywania robót instalacyjnych w czynnych obiektach (oddziałach zakładu) inwestor powinien zapewnić odpowiednio zastosowane zabezpieczenia i urządzenia ochronne, jak również nadzór w zakresie BHP ze strony użytkownika obiektu.

SZCZEGÓŁOWA SPECYFIKACJA TECHNICZNA

ST-02.05 PRZYŁĄCZA WODY, KANALIZACJI SANITARNEJ I DESZCZOWEJ ORAZ DRENAŻU

KOD CPV 45332200-5

1. WSTĘP

1.1. Przedmiot Specyfikacji Technicznej

1.1.1. Przedmiotem niniejszej Szczegółowej Specyfikacji Technicznej są wymagania dotyczące wykonania i odbioru robót związanych z wykonaniem przyłączy wody, kanalizacji sanitarnej i deszczowej oraz drenażu boisk dla nieruchomości przy ul. Grażyńskiego w Mikołowie.

1.2. Zakres stosowania Specyfikacji Technicznej

1.2.1. Specyfikacje Techniczne są stosowane jako dokument przetargowy i kontraktowy przy zlecaniu i realizacji robót wymienionych w punkcie 1.1.

1.3. Zakres robót objętych Specyfikacją Techniczną

Ustalenia zawarte w niniejszej specyfikacji dotyczą wykonania przyłączy i kan. deszczowej:

1.3.1. Roboty ziemne, budowlane i pomocnicze związane bezpośrednio z wykonaniem przyłączy i sieci

1.3.2. Pomiary geodezyjne przed zasypaniem rurociągów

1.4. Ogólne wymagania dotyczące robót

Ogólne wymagania dotyczące robót podano w Dokumentacji Projektowej. Instalacje powinny być wykonywane zgodnie z:

1.4.1. Polskimi Normami (PN),

1.4.2. Obecnie obowiązującym Prawem Budowlanym i wymaganiami wszelkich władz lokalnych, przepisów i regulacji terenowych,

1.4.3. Prace montażowe wykonać zgodnie z Wymaganiami Technicznymi Wykonania i Odbioru Robót Budowlano – Montażowych T. II Instalacje Sanitarne i Przemysłowe

2. MATERIAŁY

2.1. Wymagania ogólne

2.1.1. Materiały stosowane do wykonania instalacji przyłącza wod-kan zostały wyszczególnione w Dokumentacji Projektowej

2.1.2. Dopuszcza się zmianę materiałów i elementów składowych przyłączy wod-kan oraz technologii wykonania pod warunkiem uzyskania zgody projektanta branżowego ww. instalacji.

2.2. Rodzaje materiałów

- 2.2.1. Rury i kształtki do wody PE100 TS SDR11 PN16
- 2.2.2. Opaski do nawiercania
- 2.2.3. Zasuwy podziemne gwintowane do wody PN10
- 2.2.4. Wodomierz jednostrumieniowy JS2,5 PN10 Klasa C
- 2.2.5. Zawory kulowe odcinające, gwintowane z półsrubunkiem PN16 ze spustem i bez spustu
- 2.2.6. Armatura zabezpieczająca (zawór antyskażeniowy) typu EA PN10
- 2.2.7. Rury i kształtki do kanalizacji zewnętrznej kielichowe PVC SDR34 Klasa S o ściankach litych.
- 2.2.8. Studnie żelbetowe Ø1200 mm
- 2.2.9. Studnie niewłazowe Ø315 mm
- 2.2.10. Odwodnienia boisk – drenaż Ø80 ze zbieraczami Ø145 i studzienkami drenarskimi Ø315 mm

3. SPRZĘT

- 3.1.1. Wykonawca jest zobowiązany do używania jedynie takiego sprzętu, który nie spowoduje niekorzystnego wpływu na jakość wykonywanych robót, zarówno w miejscu tych robót, jak też przy wykonywaniu czynności pomocniczych oraz w czasie transportu, załadunku i wyładunku materiałów, sprzętu itp. Sprzęt używany przez Wykonawcę powinien uzyskać akceptację Inżyniera Budowy i musi spełniać wymogi stawiane odnośnymi przepisami. Liczba i wydajność sprzętu powinna gwarantować wykonanie robót zgodnie z zasadami określonymi w dokumentacji projektowej, ST i wskazaniach Inżyniera Budowy w terminie przewidzianym kontraktem. Sprzęt powinien mieć ustalone parametry techniczne i powinien być ustawiony zgodnie z wymaganiami producenta oraz stosowany zgodnie z jego przeznaczeniem. Maszyny i urządzenia można uruchomić dopiero po uprzednim zbadaniu ich stanu technicznego i działania. Należy je zabezpieczyć przed możliwością uruchomienia przez osoby niepowołane.

4. TRANSPORT

- 4.1.1. Ogólne wymagania dotyczące transportu podano w „Specyfikacji Ogólnej Wykonania i Odbioru Robót” pkt 1.5

5. WYKONYWANIE ROBÓT

- 5.1.1. Ogólne zasady wykonania robót podano w „Specyfikacji Ogólnej Wykonania i Odbioru Robót” pkt 1.7

W zakres robót instalacyjnych przyłączy i sieci wchodzi

- 5.1.2. Włączenie do istniejącego rurociągu przy pomocy trójnika siodłowego
- 5.1.3. Montaż podziemnej zasuwy odcinającej
- 5.1.4. Montaż rurociągu z rur PE 80 SDR 11
- 5.1.5. Montaż armatury zaporowej

- 5.1.6. Montaż układu pomiarowego
- 5.1.7. Montaż armatury zabezpieczającej antyskażeniowej
- 5.1.8. Montaż rur i kształtek PVC kanalizacji zewnętrznej
- 5.1.9. Montaż studni rewizyjnych żelbetowych
- 5.1.10. Montaż wpustów ulicznych betonowych
- 5.1.11. Płukanie i dezynfekcja rurociągu wodnego
- 5.1.12. Próby szczelności kanałów rurowych

W zakres robót ziemnych wchodzi

- 5.1.13. Wykopy wąskoprzestrzenne dla rurociągów
- 5.1.14. Deskowania wykopów
- 5.1.15. Podłoża i zasypka piaskowa
- 5.1.16. Wykopy jamiste dla studni
- 5.1.17. Wywóz nadmiaru ziemi

W zakres robót budowlanych wchodzi

- 5.1.18. Deskowania konstrukcji betonowych
 - 5.1.19. Zbrojenie konstrukcji betonowych
 - 5.1.20. Betonowanie konstrukcji
- Rurociąg wody prowadzić w wykopie na głębokości ok. 1,3 m na podsypce piaskowej gr. 20 cm
 - Rurociąg zasypać warstwą piasku gr. min. 25 cm
 - Nad rurociągiem ułożyć taśmę ostrzegawczą szer. 30 cm
 - Pod ulicą rurociąg prowadzić w rurze ochronnej stalowej 100 mm zabezpieczonej taśmą z tworzywa sztucznego
 - Połączenie armatury z rurą PE wykonać za pomocą tulei kołnierzowej
 - Rurociągi kanalizacji sanitarnej i deszczowej prowadzić w wykopie na głębokości wg rys. profili załączonych do projektu na podsypce piaskowej gr. 25 cm
 - Rurociągi zasypać warstwą piasku gr. min. 30 cm
 - Nad rurociągami kanalizacyjnymi ułożyć taśmę ostrzegawczą szer. 30 cm
 - Rurociągi drenarskie prowadzić w wykopie na głębokości wg profilu załączonego do projektu. Rurociągu obsypać żwirem – wg przekroju dołączonego do projektu

6.KONTROLA JAKOŚCI ROBÓT

6.1.Wymagania ogólne

6.1.1.Zapewnienie jakości wykonania poszczególnych zakresów robót regulują odpowiednie normy oraz dokumentacja techniczna dotycząca niniejszego zakresu branży instalacyjnej. Wykonawca jest zobowiązany do zastosowania jak również przestrzegania, obowiązujących i aktualnych na dzień realizacji, norm i przepisów obejmujących wykonywany zakres robót. Nieobowiązujące normy mogą służyć w celach poglądowych jako np. poradnik. Wymaganą projektem oraz obowiązującymi przepisami jakość wykonania instalacji grzewczej powinien zapewnić wykonawca przez stosowanie właściwych materiałów, metod wytwarzania i montażu oraz nadzoru technicznego i kontroli. Wymaganie to dotyczy również działalności projektowej wykonawcy. System jakości stosowany przez wykonawcę powinien być otwarty na dodatkową kontrolę ze strony zamawiającego lub organu niezależnego, w całym procesie realizacji zamówienia. Kontrola ta nie zwalnia wykonawcy od odpowiedzialności za jakość wykonanych robót.

6.2.Kontrola działania

Celem kontroli działania przyłącza wodnego jest potwierdzenie możliwości działania instalacji zgodnie z wymaganiami. Badanie to pokazuje, czy poszczególne elementy instalacji zostały prawidłowo zamontowane i działają efektywnie.

7.OBMIAR ROBÓT

7.1.1.Do obliczenia należności przyjmuje się wykonanie wszystkich prac niezbędnych do wykonania przyłączy wraz z robotami towarzyszącymi. Obmiar robót przewiduje się dokonać w oparciu o Dokumentację Projektową i ewentualnie dodatkowe ustalenia wynikłe w czasie budowy, akceptowane przez Inspektora Nadzoru.

7.1.2. Obmiar robót wykonać w jednostkach:

- długości przewodów - mb
- armatura - szt
- studnie, wpusty - szt
- wykopy - m³

8.ODBIÓR ROBÓT.

8.1.1.Odbioru robót dokonuje się na zasadach określonych w „Specyfikacji Ogólnej Wykonania i Odbioru Robót” pkt 1.9

8.1.2.Przyłącza powinny być poddane pomiarom i sprawdzona przed oddaniem do eksploatacji oraz po każdej modernizacji i przebudowie

Roboty uznaje się za wykonane zgodnie z dokumentacją projektową, ST i wymaganiami Zamawiającego, jeżeli wszystkie pomiary i badania z zachowaniem niezbędnych tolerancji dały wyniki pozytywne.

8.1.3. Odbiory międzyoperacyjne:

- Odcinki rurociągów dla których wymagana jest próba szczelności

8.1.4. Sprawdzenie kompletności wykonanych prac

Celem sprawdzenia kompletności wykonanych prac jest wykazanie, że w pełni wykonano wszystkie prace związane z montażem instalacji oraz stwierdzenie zgodności ich wykonania z projektem oraz z obowiązującymi przepisami i zasadami technicznymi. W ramach tego etapu prac odbiorowych należy przeprowadzić następujące działania:

- Porównanie wszystkich elementów wykonanej instalacji ze specyfikacją projektową, zarówno w zakresie materiałów, jak i ilości oraz, jeśli jest to konieczne, w zakresie właściwości i części zamiennych;
- Sprawdzenie zgodności wykonania instalacji z obowiązującymi przepisami oraz z zasadami technicznymi;
- Sprawdzenie dostępności dla obsługi instalacji ze względu na działanie, czyszczenie i konserwację;
- Sprawdzenie czystości instalacji;
- Sprawdzenie kompletności dokumentów niezbędnych do eksploatacji instalacji

8.1.5. Przy odbiorze Wykonawca zobowiązany jest dostarczyć Zamawiającemu następujące dokumenty:

- Projektową dokumentację powykonawczą,
- Protokoły z dokonanych pomiarów,
- Protokoły odbioru robót zanikających,

8.1.6. Z Dla każdego odbioru i próby należy sporządzić protokół, który jest ewidencjonowany i przechowywany wraz z dokumentacją budowy. Odbiór końcowy dokonywany jest między innymi na podstawie protokołów odbiorów częściowych elementów zanikających lub ulegających zakryciu oraz prób.

9. PODSTAWA PŁATNOŚCI

9.1. Ustalenia ogólne

9.1.1. Podstawa płatności jest cena jednostkowa skalkulowana przez Wykonawcę za jednostkę obmiarową ustaloną dla danej pozycji kosztorysu przyjęta przez Zamawiającego w dokumentach umownych. Dla robót wycenionych ryczałtowo podstawą płatności jest wartość (kwota) podana przez Wykonawcę i przyjęta przez Zamawiającego w dokumentach umownych (ofercie). Cena jednostkowa pozycji kosztorysowej lub wynagrodzenie ryczałtowe będzie uwzględniać wszystkie czynności, wymagania i badania składające się na jej wykonanie, określone dla tej roboty w SST i w

dokumentacji projektowej. Ceny jednostkowe lub wynagrodzenia ryczałtowe robót będą obejmować: - robociznę bezpośrednią wraz z narzutami, - wartość zużytych materiałów wraz z kosztami zakupu, magazynowania, ewentualnych ubytków i transportu na teren budowy, - wartość pracy sprzętu wraz z narzutami, - koszty pośrednie i zysk kalkulacyjny- podatki obliczone zgodnie z obowiązującymi przepisami, ale z wyłączeniem podatku VAT.

10. NORMY I PRZEPISY ZWIĄZANE

10.1. Normy

1. PN-81/B-10725 Wodociągi. Przewody zewnętrzne. Wymagania i badania przy odbiorze.
2. PN-79/H-74244 Rury stalowe ze szwem przewodowe.
3. BN-74/6366-03 Rury polietylenowe typ 50. Wymiary.
4. BN-74/6366-04 Rury polietylenowe typ 50. Wymagania techniczne.
5. PN-85/B-01700 Wodociągi i kanalizacje. Urządzenia i sieć zewnętrzna. Oznaczenia graficzne.
6. PN-68/B-06050 Roboty ziemne budowlane. Wymagania w zakresie wykonywania i badania przy odbiorze.
7. BN-83/8836-02 Przewody podziemne. Roboty ziemne. Wymagania i badania przy odbiorze.
8. PN-70/C-89015 Rury polietylenowe. Metody badań.
9. PN-89/H-02650 Armatura i rurociągi. Ciśnienia i temperatury.
10. PN-83/H-02651 Armatura i rurociągi. Średnice nominalne.
11. PN-92/M-74001 Armatura przemysłowa. Ogólne wymagania i badania.
12. PN-92/B-01706 Instalacje wodociągowe. Wymagania w projektowaniu.
13. PN-B-01706/Az1 Instalacje wodociągowe. Wymagania w projektowaniu. (zmiana Az1)
14. BN-86/8971-08 Prefabrykaty budowlane z betonu. Kręgi betonowe i żelbetowe.
15. PN-64/H-74086 Stopnie żeliwne do studzienek kontrolnych.
16. PN-H-74051:1994 Włazy kanałowe. Ogólne wymagania i badania.
17. PN-H-74051-1:1994 Włazy kanałowe. Klasa A.
18. PN-H-74051-2:1994 Włazy kanałowe. Klasa B, C, D.
19. PN-92/B-10735 Kanalizacja. Przewody kanalizacyjne. Wymagania i badania przy odbiorze.
20. PN-92/B-10729 Kanalizacja. Studzienki kanalizacyjne.
21. PN-87/B-010700 Sieć kanalizacyjna zewnętrzna.

- Obiekty i elementy wyposażenia. Terminologia.
22. PN-93/H-74124 Zwieńczenia studzienek i wpustów kanalizacyjnych montowane w nawierzchniach użytkowanych przez pojazdy i pieszych.
23. PN-85/B-01700 Wodociągi i kanalizacje.
Urządzenia i sieć zewnętrzna. Oznaczenia graficzne.
24. PN-68/B-06050 Roboty ziemne budowlane.
Wymagania w zakresie wykonywania i badania przy odbiorze.
25. BN-83/8836-02 Przewody podziemne. Roboty ziemne.
Wymagania i badania przy odbiorze.
26. PN-86/B-01802 Antykorozyjne zabezpieczenia w budownictwie.
Konstrukcje betonowe i żelbetowe.
Nazwy i określenia.
27. PN-80/B-01800 Antykorozyjne zabezpieczenia w budownictwie.
Konstrukcje betonowe i żelbetowe.
Klasyfikacja i określenia.

10.2. Inne dokumenty

- 10.2.1. Rozporządzenie Ministra Infrastruktury z dnia 12 kwietnia 2002 r. w sprawie warunków technicznych, jakim powinny odpowiadać budynki i ich usytuowanie (Dz. U. Nr 75, poz. 690)
- 10.2.2. Rozporządzenie Ministra Pracy i Polityki Socjalnej z dnia 26.09.1997 w sprawie ogólnych przepisów bezpieczeństwa i higieny pracy (Dz. U. Nr 129, 1997)
- 10.2.3. Wymagania techniczne COBRTI Instal 3. Warunki techniczne wykonania i odbioru sieci wodociagowych.
- 10.2.4. Wymagania techniczne COBRTI Instal 9. Warunki techniczne wykonania i odbioru instalacji i sieci kanalizacyjnych.

CZĘŚĆ OPISOWA

PROJEKT ZAGOSPODAROWANIA DZIAŁKI

1. Przedmiot i zakres opracowania.
2. Podstawa opracowania.
3. Materiały do projektowania.
4. Istniejący stan zagospodarowania działki
5. Projekt zagospodarowania działki Podstawa opracowania.
6. Zestawienie powierzchni zagospodarowania działki.
7. Dane informacyjne o działce.
8. Warunki gruntowo- wodne i geologiczne
9. Dane określające wpływ eksploatacji górniczej.
10. Pozostałe dane adaptacyjne.

PROJEKT ZAGOSPODAROWANIA

1. Projekt zagospodarowania terenu 1 : 500

PROJEKT ZAGOSPODAROWANIA DZIAŁKI

1. Przedmiot i zakres opracowania

Przedmiotem opracowania jest adaptacja projektu typowego **BOISK SPORTOWYCH ORLIK 2012** opracowanych przez „**Kulczyński Architekt Sp. z o.o.**”, ul. Zgoda 4m.2, 00-018 Warszawa na zlecenie Ministra Sportu oraz opracowania planu zagospodarowania na działkach o numerach 2008/21 , 2009/21 , 1698/21 położonej przy ul. Grażyńskiego

2. Podstawa opracowania.

2.1. Podstawa formalna – zlecenie Gminy Mikołów, będącej właścicielem terenu .

2.2. Podstawy merytoryczne:

- Prawo Budowlane
- warunki techniczne jakim powinny odpowiadać budynki i ich usytuowanie – Rozporządzenie Ministra z dn. 12.04.2002 r. wraz z późniejszymi zmianami
- obowiązujące Polskie Normy i przepisy.

3. Materiały do projektowania.

- mapa zasadnicza z wypisem z rejestru gruntów
- oświadczenie o posiadaniu prawa do dysponowania nieruchomością na cele budowlane
- Wypis i wyrys z planu zagospodarowania przestrzennego nr pisma BGM-7324/WYPIS/210/2008 z dnia 20.06. 2008 r.
- Zapewnienie dostawy wody i odprowadzenie ścieków pismo nr L.dz. 67/2832/2008/379/WS
- Warunki przyłączenia do sieci nr pisma M/AGR/6901/2008 L.dz. 08-06-18/259 z dnia 23.06 2008 r.

4. Istniejący stan zagospodarowania działki,

Na działce nr 2009/21 znajdują się zniszczone boiska do piłki ręcznej siatkowej i koszykówki nie nadające się do wykorzystywania . Wszystkie boiska są wykonane o nawierzchni asfaltowej. Znajduje się również bieżnia oraz inne urządzenia sportowe.

5. Projektowane zagospodarowania działki,

Przedmiotem inwestycji jest budowa zespołu boisk i urządzeń sportowych z modułowym systemowym budynkiem zaplecza boisk ORLIK 2012. Inwestycja przeznaczona jest do celów wypoczynku i rekreacji.

Zakres inwestycji obejmuje:

- budowę– BOISKA DO PIŁKI NOŻNEJ – nawierzchnia syntetyczna

- budowę – BOISKA DO KOSZYKÓWKI I SIATKÓWKI – nawierzchnia syntetyczna.
- budowę zaplecza boisk - ORLIK 2012 typu standard +
- budowę ciągu komunikacyjnego
- budowę oświetlenia boisk z naświetlaczami i instalacja odgromowa
- budowę – ogrodzenia terenu z brama wjazdowa i furtka wejściową

6. Zestawienie powierzchni zagospodarowania działki.

1. Powierzchnia objęta opracowaniem	3 337,17 m ²
2. Powierzchnia zabudowy budynku zaplecza boisk	82,90 m ²
3. Powierzchnia boiska do piłki nożnej	1860,00m ²
4. Powierzchnia boisk do koszykówki i siatkówki	613,11 m ²
5. Powierzchnia ciągów komunikacyjnych	184,44m ²
6. Powierzchnia terenów zielonych	317,99 m ²

7. Dane informacyjne o działce.

Zgodnie z planem zagospodarowania przestrzennego miasta Mikołowa teren usług sportowych

8. Warunki gruntowo-wodne i geologiczne.

W wyniku przeprowadzonych badań geofizycznych gruntu zachodzi konieczność wymiany częściowej gruntu oraz wykonania płyty fundamentowej

9. Dane określające wpływ eksploatacji górniczej.

Obszar znajduje się w całości na terenie górniczym KWK „Bolesław Śmiały” Obecnie poza wpływami eksploatacji górniczej. Dotychczasowe wpływy wygasły ze względu na wyczerpanie zasobów.

10. Pozostałe dane adaptacyjne

- Ogrodzenie – ogrodzenie wykonać z systemów dostępnych na rynku. Rozstaw słupków jak i przekroje według systemów
- Istniejący chodnik prowadzący od ulicy Grażyńskiego (wraz z rozwidleniem) do schodów zejściowych na pasaż, wymienić na kostkę betonową szarą z pełną podbudową oraz obrzeżami.
- Oświetlenie terenu oraz zasilanie budynku wykonać zgodnie z projektem oświetlenia
- Teren boisk został odwodniony i objęty drenażem / część instalacji sanitarnych/
- Przyłącze wodociągowe wykonać wg projektu przyłącza oraz warunków technicznych
- Wykonać pod zapleczem płytą fundamentowa o grubości 20 cm zbrojona siatką z prętów \varnothing 12 mm o oczkach 15 x 15 cm stal 18G2 Beton B 20. Pod ławą wykonać podsypkę piaskową o grubości 40 cm.

Opracował:



